



Shareholders' Circular addressed to Ataa Company Shareholders

Prepared by Ataa Educational Company in accordance with the requirements of Article (57) of the Rules on the Offer of Securities and Continuing Obligations regarding the vote on the proposed capital increase of Ataa Educational Company for the purpose of acquiring the entire shares of Nabaa Educational Company through Arabian Education and Training Group Holding Company.

This Shareholders Circular (hereinafter referred to as "Circular" or "Shareholders Circular") relating to the capital increase of Ataa Educational Company, a Saudi listed joint stock company with Commercial Registration No. 1010186435 dated 10/03/1424H (corresponding to 11/05/2003G) issued from Riyadh, Kingdom of Saudi Arabia, and its address: Al-Hussein Bin Ali Street - Al-Izdihar District, P.O. 87527 Riyadh, 11652, Kingdom of Saudi Arabia (hereinafter referred to as "Ataa Company" or "the Issuer") for the purpose of acquiring all shares in the capital of Nabaa Educational Company, a Saudi limited liability company registered in Commercial Register No. 1010256096 dated 09/09/1429H (corresponding to 10/09/2008G) with its head office located in Riyadh, Kingdom of Saudi Arabia (hereinafter referred to as "Nabaa Company") through AETG Company in return for issuing two million and eighty-seven thousand two hundred and fifteen (2,087,215) new ordinary shares in Ataa Company at a nominal value of ten (10) Saudi riyals per share to the partners of Nabaa Company.

The current capital of Ataa Company is four hundred million (400,000,000) Saudi riyals, divided into forty million (40,000,000) ordinary shares. On 27/11/1440H (corresponding to 30/07/2019G), forty million (40,000,000) shares of Ataa Company were listed in Saudi Tadawul Company (Saudi Stock Exchange).

Ataa Company has entered into a contract with its wholly owned subsidiary, the Arabian Education and Training Group Holding Company, which is a closed joint stock company pursuant to the Ministerial Resolution No. 114/Q, dated 11/05/1435H (corresponding to 13/03/2014G) and registered in the Commercial Register No. 1010206103 dated 18/01/1426H (corresponding to 27/02/2005G) with its head office located in Riyadh, Kingdom of Saudi Arabia (hereinafter referred to as the "AETG Company"). The Agreement is on a Sale and Purchase Agreement for Shares with the Partners of Nabaa Company on 09/05/1443H (corresponding to 01/18/1426H), 13/12/2021G ("Sale Agreement" or "Share Purchase Agreement" or "Share Purchase Agreement"), according to which all shares in the capital of Nabaa Company will be transferred to AETG Company in exchange for Ataa Company issuing two million and eighty seven thousand two hundred and fifteen (2,087,215) new shares in Ataa Company with a nominal value of ten (10) Saudi riyals per share to the partners of Nabaa Company ("New Shares" or "Consideration Shares") by increasing the paid-up capital of Ataa Company from four hundred million (400,000,000) Saudi riyals to four hundred and twenty million eight hundred and seventy-two thousand one hundred and fifty (420,872,150) Saudi riyals at a nominal value of ten (10) Saudi riyals per share ("the Acquisition Transaction"), which represents an increase in the shares of Ataa Company from forty million (40,000,000) shares to forty-two million eighty-seven thousand two hundred and fifteen (42,087,215) shares fully paid in compliance with the terms of the sale agreement summarized in Section (6) (Legal Information) of this Circular. None of the board members of a Ataa Company has a direct or indirect interest in the Acquisition Transaction. The members of the Board of Directors and senior executives of the subsidiaries of Ataa Company have a direct interest in the Acquisition Transaction which are clarified in Section (4-7) (Details of Related Parties who have Direct and indirect interest in the Acquisition Transaction) of this Circular.

The completion of the Acquisition Transaction ("Completion of the Acquisition Transaction" or "completion") is contingent upon approval of Ataa Company's shareholders in accordance with the Acquisition Transaction decisions and the necessary approvals from the relevant authorities (please refer to Section No. (1) (Terms and Definitions) of this Circular). An invitation to the Extraordinary General Assembly is published for Ataa Company to approve the Acquisition Transaction on 29/10/1443H (corresponding to 30/05/2022G). The shareholders should note that if the shareholders' approval of the Acquisition Transaction is not obtained to complete the Acquisition Transaction, the issuance of new shares will stop and the Acquisition Transaction will stop, and then this Circular is considered canceled, in which case the shareholders will be notified. The number of shares approving the Acquisition Transaction must represent at least three-fourths of the shares represented in the extraordinary general assembly. After the completion of the Acquisition Transaction, the partners of Nabaa Company will own the new shares, and the partners of Nabaa Company as owners of the new shares will have the right to receive dividends that Ataa Company announces after the completion of the Acquisition Transaction. As a result, the ownership percentage of all shareholders except the shares of Mr. Bader Nasser Mohammed Al-Olaivi in Ataa Company before the Company's capital increase in Ataa Company will decrease from (100%) to (95.04%), including shareholders who voted against the Acquisition Transaction decisions (for more information on the effects of a capital increase on the ownership structure of Ataa Company, please see subsection (2-4) (Risks related to change in the ownership of existing shareholders and a decrease in the voting power of shares) of Section (2) (Risk Factors) of this Circular. For more details about the terms of the Acquisition Transaction and the procedures necessary to complete it, please refer to Section (6) (Legal Information) of this Circular. All shares in Ataa Company are of one class and no share gives its holder preferential rights, and the new shares will be issued from the same shares of Ataa Company currently listed and with the same rights they have.

The number of new shares was determined based on the evaluation of all the shares of Nabaa Company at an amount of (SAR 92,012,582) ninety-two million twelve thousand five hundred and eighty-two Saudi riyals, and the evaluation of the share price of Ataa Company for the purpose of the Acquisition Transaction at a value of (SAR 44.08) forty-four Saudi riyals and eight halalas per share. The average daily closing price of Ataa share price in the Saudi Tadawul Company (Saudi Stock Exchange) for a period of three months (90 days) of trading after signing the memorandum of understanding between Ataa Company and AETG Company's shareholders (before signing the Share Sale and Purchase Agreement between Ataa Company and AETG Company's shareholders) during the trading period between 27/06/1442H (corresponding to 09/02/2021G) to 10/11/1442H (corresponding to 20/06/2021G).

The following table shows the details of ownership in Ataa Company before and after completion of the Acquisition Transaction as on 15/09/1443H (corresponding to 16/04/2022G):

Shareholder	Before Completion of the Acquisition Transaction				After Completion of the Acquisition Transaction			
	No. of shares	Direct ownership (%)	Indirect ownership (%)	Direct and Indirect ownership (%)	No. of shares	Direct ownership (%)	Indirect ownership (%)	Direct and Indirect ownership (%)
Substantial Shareholders in Ataa Company*	24,075,737	60.19%	0.25%	60.44%	24,075,737	57.20%	0.24%	57.44%
Shareholders of Ataa Company other than the public (not including Substantial shareholders and partners of Nabaa Company)**	1,840,929	4.60%	19.78%	24.39%	1,840,929	4.37%	18.80%	23.18%
Partners of Nabaa Company***	2,394	0.07%	None	0.07%	2,089,609	4.96%	None	4.96%
Shareholders of Ataa Company from the public****	14,080,940	35.20%	-	-	14,080,940	33.46%	-	-
Total	40,000,000	100%	-	-	42,087,215	100%	-	-

Source: Ataa Company

*The indirect ownership of the Substantial Shareholders in Ataa Company results from the indirect ownership of Rzm Investment Company (a Substantial Shareholder) in the Issuer's capital, which results from its direct ownership in Al-Kasabi Contracting Company, where it directly owns (75%) of the capital of Al-Kasabi Contracting Company, which directly owns (1.43%) of the Issuer's capital.

** Shareholders of Ataa Company who are not public belong to the members of the Board of Directors and senior executives of Ataa Company (excepts Ahmed Nasser Al-Mutabb - a Substantial Shareholder), members of the Board of Directors and senior executives of the subsidiaries of Ataa Company (except Ahmed Abdul Rahman Abdullah Al-Taweel and Bader Nasser Mohammed Al-Olaivi - Nabaa Company Partners), members of the Board of Directors and senior executives of the Substantial Shareholders of Ataa Company, and the indirect ownership of shareholders of Ataa Company other than the public resulting from the indirect ownership of Tariq Othman Al-Qasabi (Chairman of the Board of Directors) of the Issuer's capital resulting from:

- Direct ownership of Tariq Othman Al-Kasabi (Chairman of the Board of Directors of Rzm Investment Company) in Rzm Investment Company (a Substantial Shareholder of Ataa Company) with a percentage of (99.0%) of the capital of Rzm Investment Company; and the
- Direct ownership of Tariq Othman Al-Qasabi in Al-Kasabi Contracting Company, where he directly owns (75%) of the capital of Al-Qasabi Contracting Company, and Al-Kasabi Contracting Company directly owns (1.43%) of the Issuer's capital.

*** Ownership of Nabaa company partners before completion of the Acquisition Transaction belongs to Bader Nasser Mohammed Al-Olaivi, who directly owns 2,394 shares in Ataa Company before completion of the Acquisition Transaction (and none of other shareholders of Nabaa owns any shares in Ataa Company before completion of the Acquisition Transaction).

**** The number of shares owned by Ataa Company's shareholders from the public does not include the shares owned directly or indirectly by Ataa Company's Substantial Shareholders, board members, senior executives of Ataa Company, Board members and senior executives of Company's affiliates and board members and senior executives of Substantial Shareholders in Ataa Company and Nabaa Company

Nabaa Educational Company, a Saudi limited liability company, registered in the Commercial Register No. 1010256096, dated 09/09/1429H (corresponding to 10/09/2008G), and its head office is located in Riyadh, Kingdom of Saudi Arabia. The capital of Nabaa Educational Company is five hundred thousand (500,000) Saudi riyals divided into fifty thousand (50,000) ordinary shares with a nominal value of ten (10) riyals per share. The partners of Nabaa Educational Company are:

Partner	No. of Shares	Value per share (SAR)	Total Value of Shares (SAR)	Percentage (%)
Addax Holding Group Company for Trade and Investment	29,891	10	298,910	59.78%
Nasser Bin Mohammed Al Nabit & Sons Company	11,380	10	113,800	22.76%
Ahmed Abdul Rahman Abdullah Al-Taweel	7,174	10	71,740	14.35%
Bader Nasser Mohammed Al-Olaivi	1,076	10	10,760	14.35%
Abdul Rahman Abdullah Ibrahim Al-Fuhaid	359	10	3,590	0.72%
Hamad Ibraheem Saad Al-Sharif	120	10	1,200	0.24%
Total	50,000	-	500,000	100%

Source: Nabaa Company

Ataa Company filed an application with the Capital Market Authority to register and offer the new shares issued for the benefit of the partners of Nabaa Company. It also submitted to the Saudi Tadawul Company (Saudi Stock Exchange) a request to list the new shares in Saudi Tadawul Company (Saudi Stock Exchange). In addition, all requirements of the Capital Market Authority have been fulfilled in accordance with the provisions of the Rules on the Offer of Securities and Continuing Obligations of Ataa Company, and after obtaining the no-objection from the General Authority for Competition on the economic concentration resulting from Ataa Company's acquisition of AETG Company, including the issuance of shares in Ataa Company to acquire Nabaa Company in addition to the approval of Saudi Tadawul Company (Saudi Stock Exchange) and the Capital Market Authority on the request to increase the capital and the publication of the Shareholders' Circular, all regulatory approvals related to the Acquisition Transaction and the capital increase of Ataa Company will have been obtained under this Circular, taking into account the issuance of the necessary approvals on the Acquisition Transaction from the Extraordinary General Assembly of Ataa Company.

The members of Ataa Company's Board of Directors, after carefully studying the terms and conditions of the Acquisition Transaction, agreed to conclude the sale agreement, and the sale agreement was signed on 09/05/1443H (corresponding to 13/12/2021G). After exercising the necessary professional care as they see fit under the circumstances, and after taking into consideration the market situation at the date of publishing this Circular, the future growth opportunities of Ataa Company and the expected benefits from the Acquisition Transaction, as mentioned in Section No. (4-4) "Justification of Acquisition Transaction Motives and Implications for Ataa Company" of this Circular.

Ataa Company's Board of Directors believes that the Acquisition Transaction is in the interest of Ataa Company and the shareholders, after they considered the prevailing market situation at the time of publication of this Circular, in addition to Ataa Company future growth prospects. They therefore unanimously recommend the shareholders of Ataa Company to vote in the Extraordinary General Assembly of Ataa Company to approve the Acquisition Transaction. In making this recommendation, Ataa Company's Board of Directors took into account the external advice they had received on legal, financial, accounting, technical, marketing and other matters relating to the Acquisition Transaction.

It should be noted that the members of Ataa Company's Board of Directors did not take into consideration the individual investment objectives, the financial situation, the Zakat status, or the specific circumstances of each shareholder. In view of the different circumstances, situations, and objectives of each of them, the members of the Board of Directors stress the need for Ataa Company shareholders to carefully read and study all the information contained in this Circular, especially the (Important Notice) section on page (2) and Section (2) (Risk Factors) contained in this Circular. In the event of any doubt regarding the vote on the decisions to be taken in the Extraordinary General Assembly regarding the Acquisition Transaction, we recommend that an independent financial advice be obtained from any independent financial advisor licensed by the Capital Market Authority (the "Authority") and rely on his own review of the Acquisition Transaction to ensure the suitability of the Acquisition Transaction and the information contained in this Circular to his investment objectives and financial conditions.

Financial Advisor



This Circular should be read in its entirety and the (Important Notice) section on page (2) and Section (2) (Risk Factors) contained in this Circular should be carefully studied before voting in the Extraordinary General Assembly to approve or disapprove the decision to increase the capital of Ataa Company for the acquisition of AETG Company on the entire shares of Nabaa Educational Company. This circular is extremely important and requires the attention of shareholders, and in the event that shareholders have any doubt regarding the content of this circular or regarding the action that should be taken, they should obtain special financial advice from any independent financial advisor licensed by the Capital Market Authority in the Kingdom Saudi Arabia.

"This Shareholders Circular includes information provided within the application for registration and listing of securities in accordance with the requirements of Rules on the Offer of Securities and Continuing Obligations issued by the Saudi Capital Market Authority (the "Authority" or "CMA") and the request for listing of securities in accordance with the requirements of the Authority's Listing Rules. The Directors of Ataa's Company collectively and individually accept full responsibility for the accuracy of the information contained in this Circular and confirm having made all reasonable enquiries to the best of their knowledge and belief, that there are no other facts the omission of which would make any statement herein misleading. Neither CMA nor Saudi Tadawul Company (Saudi Stock Exchange) take any responsibility for the contents of this Circular. They do not make any representation as to its accuracy or completeness, and expressly disclaim any liability whatsoever for any loss arising from, or incurred in reliance upon, any part of this Circular."

This Circular was issued on 02/11/1443H (corresponding to 01/06/2022G)

This Circular has been prepared in Arabic and English and the Arabic language is the authentic and authorized language. In case of a variation between the Arabic and English text, the Arabic text shall prevail.



Important Notice

Ataa Company has prepared this Circular in accordance with the requirements of Article (57) of the Rules on the Offer of Securities and Continuing Obligations to provide information to its shareholders regarding the Acquisition Transaction.

This Circular contains detailed information about the Acquisition Transaction and aims to provide information to the shareholders of Ataa Company about the Acquisition Transaction to enable them to make an informed decision when voting on the Acquisition Transaction in the Ataa Company's Extraordinary General Meeting ("EGM") relating to the Acquisition Transaction. Obtaining approval of the shareholders of Ataa Company during the EGM held to vote on the Acquisition Transaction is a condition for completing the Acquisition Transaction. It will be considered that the vote of Ataa Company shareholders in the EGM decisions regarding the Acquisition Transaction will be based on the information contained in this Circular. Shareholders can obtain copies of this Circular from the head office of Ataa Company or by visiting the website of Ataa Company (www.ataa.sa), the website of the Financial Advisor (www.aljaziracapital.com.sa) or the website of the Authority (www.cma.org.sa).

The Financial Advisor and other advisors mentioned on pages (vii) and (viii) have been contracted to assist in completing the work necessary to complete the acquisition Transaction. This Circular is not a recommendation by the Financial Advisor other advisors to vote in favor of the acquisition.

Neither CMA nor the Saudi Tadawul Company (Saudi Stock Exchange) assume any responsibility for the contents of this Circular, nor they do make any representation as to its accuracy or completeness of its content, and expressly disclaim any liability whatsoever for any loss arising from, or incurred in reliance upon, any part of this Circular".

The information, data and statements contained in this Circular were presented as they are on the date of publishing this Circular (unless stated otherwise). Therefore, the information contained in this Circular is subject to change after the date of its issuance and publication. This Circular does not contain any text that could be considered a prediction, planning, or estimation of the current or future financial performance of Ataa Company. Further, it is not permissible to interpret any expressions in this Circular to imply that the earnings per share in the current or future financial periods will necessarily coincide with or exceed what was published in the previous financial statements of Ataa Company. The information and data contained in this Circular reflects the viewpoint of the Ataa Company Directors about the expected benefits and effects of the Acquisition Transaction as of the date of publishing this Circular; however, it is not considered a guarantee of the financial performance of Ataa Company after the completion of the Acquisition Transaction and it should be clarified that there are factors as well as several aspects that may affect Ataa Company's performance or its results of operations, either positively or negatively. For more information, please refer to Section (2) of this Circular ("**Risk Factors**").

In accordance with the requirements of the Rules on the Offer of Securities and Continuing Obligations, Ataa Company will publish a Supplementary Shareholder Circular at any time after the date of the publication of this Circular and before convening the EGM of Ataa Company for the Acquisition Transaction, in the event that Ataa Company becomes aware of any significant change in material matters mentioned in this Circular or the emergence of any important issues that should have been included in it.

Ataa Company has not authorized any person to provide any information or statements or make any statements or clarifications on behalf of its directors except as disclosed in this Circular. Consequently, it should not be relied upon any information or statements issued by any other party on the grounds that they are issued by Ataa Company, the Financial Advisor or any of Ataa Company's advisors in relation to the Acquisition Transaction.

Ataa Company has appointed Aljazira Capital Company ("**Aljazira Capital**") as the Financial Advisor in relation to the Acquisition Transaction. Aljazira Capital is subject to the laws and regulations in force in the Kingdom of Saudi Arabia and is licensed by the Capital Market Authority to do so. It is acting as the exclusive Financial Advisor for Ataa Company in this Acquisition and does not work for any other party in the same Transaction. It should be noted that Aljazira Capital has not independently verified the correctness and accuracy of the information and data contained in this Circular. Accordingly, Aljazira Capital, any of its subsidiaries, or any other advisors working on the Acquisition Transaction do not assume any responsibility that may result from the lack of accuracy, or completeness of any of the data or information contained in this Circular.

Forecasts and Forward-looking Statements

This Circular contains some expectations and forward-looking statements regarding Ataa Company. Forward-looking statements are not based on historical or current facts. Such statements can generally be identified by their use of forward-looking words such as “intends”, “plans”, “estimates”, “believes”, “expects”, “anticipates”, “may”, “will”, “should”, “expected”, “would be” or the negative thereof or other variations of such terms or comparable terminology. Forward-looking statements involve risks and uncertainties that could cause actual results to differ materially from forward-looking statements and expectations. Many of such risks and uncertainties relate to factors and circumstances beyond Ataa Company’s control or its ability to make accurate estimates such as future market conditions and the behavior of other market participants. Forward-looking statements indicated in this Circular include, but are not limited to, (1) preliminary estimates of the expected benefits from the Acquisition Transactions, future estimates of expenses, revenues, financial performance, financial conditions, profit and loss distribution policy, and other future events; (2) business and management strategies, expansion and development of Ataa Company’s business after the completion of the Acquisition Transaction; (3) the main stages and procedures related to the Acquisition Transaction and the dates on which these events are expected to occur. It cannot be asserted that any of the goals or expectations referred to in this Circular will be fulfilled, and it is not permissible to rely entirely on the statements and future expectations set forth in this Circular. None of the Advisors whose names appear on pages (vii) & (viii) of this Circular or any of their directors, employees, or advisors working for them shall assume any liability as a result of any direct or indirect loss or damage that any person may incur due to his/her reliance on any data in this Circular or due to the omission of any information not included in this Circular. None of the aforementioned parties intend to update these statements and forward-looking statements outlined in this Circular, with the exception of what is required from them by law.

These forward-looking statements include risks that may be apparent or not. There are also other factors that may cause the actual results, performance, or expectations to differ materially from those contained in the statements shown in this Circular, explicitly and implicitly. The risks related to forward-looking statements are outside the control of Ataa Company and cannot be expected or accurately estimated such as market conditions, behavior of other market participants or behavior of shareholders. Therefore, these statements should not be relied upon entirely. It should also be noted that these forward-looking statements cannot be considered a guarantee of the future actual performance of Ataa Company, and they have not been reviewed by Ataa Company auditor except in the indicated cases. It is also worth noting that these forward-looking statements are based on many assumptions, including assumptions related to the future and current business strategies of Ataa Company and the organizational procedures that will be adopted in the future. The information shown in this Circular is subject to change, especially the financial condition of Ataa Company and value of shares, so that it may be negatively affected by future developments in economic, inflation or other political factors as well as other factors outside the control of Ataa Company. Therefore, the publication of this Circular or any verbal or written information related to the new shares may not be considered as an assurance, promise or commitment regarding the realization of any specific revenues or results. For more information about these risks, please refer to Section (2) of this Circular (“Risk Factors”).

All forward looking statements originated from Ataa Company or any of the Advisors whose names are mentioned in pages (vii) & (viii) of this Circular and who act in favor of Ataa Company in this Acquisition Transaction, whether written or verbal, are in their entirety restricted to the Important Notice included in this Circular.

Market and sector information

The data and information in Section 3 “Market and Sector Information” relating to the education sector and other market-related information in this Circular has been obtained from a market study report prepared by Maven Investment Partners (“Market Study Consultant”), and estimates and analyzes are believed to be a reliable source, but Ataa Company, the financial advisor, or any of Ataa Company’s advisors (whose names are shown on pages (vii) and (viii) have not independently verified it, and therefore, there is no guarantee of its accuracy or completeness.

It should be noted that neither the market study consultant nor any of its subsidiaries, sister companies, partners, shareholders, members of its board of directors, managers, or any of their relatives own any shares or interest of any kind in Ataa Company, Nabaa Company, or any of their subsidiaries. The market study consultant has given his written consent to use his name, market information and statements he provided within this Circular in Section (3) “Market and Sector Information” in its wording and text as received, and that consent has not been withdrawn until the date of this Circular

Restrictions related to the publication and distribution of this Circular

This Circular is directed to the shareholders of Ataa Company and may not be published or distributed in any jurisdiction other than the Kingdom of Saudi Arabia and should not be distributed in any other state in which this Circular is deemed to be contrary to its laws. Ataa Company will not take any action to allow the issuance of the new shares within a jurisdiction other than the Kingdom of Saudi Arabia, and shareholders of Ataa Company who reside in a jurisdiction other than the Kingdom of Saudi Arabia must attend the EGM of Ataa Company in the Kingdom of Saudi Arabia or vote remotely or appoint a proxy to attend the extraordinary general assembly meeting and vote on their behalf.

Disclosure of financial and other information

The financial statements of Nabaa Company for the financial years ending on July 31, 2019, 2020 & 2021, and the accompanying notes as included in this Circular were prepared in accordance with the International Financial Reporting Standards (IFRS) adopted in the Kingdom of Saudi Arabia. The financial statements contained in this Circular are based on the estimates of Ataa Company's management and have not been independently audited by accountants or others except for what is explicitly stated otherwise. Unless it is stated otherwise in this Circular, all financial statements contained herein are expressed in Saudi Riyals.

This Circular has been prepared in accordance with the laws and regulations in force in the Kingdom of Saudi Arabia. The volume, type and nature of the information contained herein may differ if this document is prepared in accordance with laws or regulations of other jurisdictions other than the Kingdom of Saudi Arabia. Ataa Company does not intend to take any action to publish this Circular or register the shares proposed to be issued in any country other than the Kingdom of Saudi Arabia. This Acquisition Transaction relates to securities of Saudi joint stock companies listed on Saudi Tadawul Company (Saudi Stock Exchange). Therefore, this Circular and any other documents or announcements related to the Acquisition Transaction have been or will be prepared in accordance with the requirements for information disclosure in force in the Kingdom of Saudi Arabia only, which may differ from those in force in other jurisdictions.

It is not permissible for any person to interpret or consider the contents of this Circular as legal, financial or tax advice. Everyone who reads this Circular must refer to his/her own advisor regarding its content. The contents of Ataa Company website or the contents of any other website on which this Circular is published do not represent a part of this Circular or supplement it. None of the Ataa Company advisors shall assume any responsibility on the contents of such websites.

Terms and Definitions

For an explanation of some of the definitions and terms contained in this Circular, please see Section (1) "**Terms and Definitions**" of this Circular.

Ataa Company Directory

Ataa Educational Company

Al-Hussein Bin Ali Street - Al-Izdihar District

P.O. Box :87527, Riyadh 11652
Kingdom of Saudi Arabia
Tel: +966 (11) 4563121
Fax: +966 (11) 4501833
Website: www.ataa.sa
E-mail: info@ataa.sa



Representatives of Ataa Educational Company

Othman bin Tariq Al-Kasabi

Member of the Board of Directors
Ataa Educational Company
Al-Hussein Bin Ali Street - Al-Izdihar District
P.O. Box :87527, Riyadh 11652
Kingdom of Saudi Arabia
Tel: +966 (11) 2055583, Ext. 1010
Fax: +966 (11) 4501833
E-mail: othman@alrowad.net

Fahd bin Abdul Aziz Al-Tuwaijri

Chief Executive Officer
Ataa Educational Company
Al-Hussein Bin Ali Street - Al-Izdihar District
P.O. Box :87527, Riyadh 11652
Kingdom of Saudi Arabia
Tel: +966 (11) 2055583, Ext. 1000
Fax: +966 (11) 4501833
E-mail: ceo@ataa.sat

Stock Exchange

Saudi Tadawul Company (Saudi Stock Exchange)

King Fahd Road - Olaya 6897
Unit No. 15
Riyadh 12211 - 3388
Kingdom of Saudi Arabia
Tel: +966920001919
Fax: +966 (11) 2189133
E-mail: csc@saudiexchange.sa
Website: www.saudiexchange.sa



Depository Center

Securities Depository Center Company (Edaa)

King Fahd Road - Olaya 6897
Unit number: 11-3388
Riyadh 12211 - 3388
Kingdom of Saudi Arabia
Tel: + 966 92 002 6000
E-mail: cc@edaa.com.sa
Website: www.edaa.com.sa



Advisors

Financial Advisor to Ataa Educational Company

Aljazira Capital Company

Riyadh, King Fahd Road,
P.O. Box :20438, Riyadh 11455
Kingdom of Saudi Arabia
Tel: +966 (11) 2256000
Fax:+966 (11) 2256182
Website: www.aljaziracapital.com.sa
E-mail: contactus@aljaziracapital.com.sa



Legal Advisor to Ataa Educational Company

Abdul Aziz Bin Hamad Al Fahd & Partners Lawyers and Legal Consultants

6775 Al-Takhassusi Street, Prestige Building No. (4),
first floor
Olaya, Unit No. 4 Riyadh 12331 – 3712
Kingdom of Saudi Arabia
Tel: +966 (11) 4648081
Fax: +966 (11) 4624968
Website: www.fahadlaw.com
E-mail: office@fahadlaw.com



Financial Due Diligence Advisor for Ataa Educational Company

PricewaterhouseCoopers (PwC)

Kingdom Tower
P.O. Box :8282, Riyadh 11482
Kingdom of Saudi Arabia
Tel: +966 (11) 2110400
Fax:+966 (11) 2110401
Website: www.pwc.com
E-mail: khalid.mahdhar@pwc.com



Market Study Advisor for Ataa Educational Company

Maven Investment Partners,

Floor 14, Boulevard Plaza Tower 1
Downtown Dubai, P.O. 283735, Sheikh Mohammed
bin Rashid Boulevard,
Downtown Dubai, United Arab Emirates
Tel: +97144245149
Fax: +97144558556
Website: www.mavenip.net
E-mail: info@mavenip.net



Auditor of Ataa Educational Company

Ibrahim Ahmed Al-Bassam & Co.,

Certified Public Accountants,
Riyadh Sulaymaniyah District –
Prince Abdulaziz bin Musaed Street
P.O. Box. 69685, Riyadh 11557,
Kingdom Saudi Arabia
Tel: +966 (11) 2065333
Fax: +966 (11) 2065444
Website: www.pkfalbassam.com
Email: info.sa@pkf.com



Accountant of the pro forma financial statements for Ataa Educational Company

Bakertilly MKM & Co., Certified Public Accountants

Office 1, 3rd Floor, Othman Bin Affan Road, Al Taawun
District
P.O. Box. 300467, Riyadh 11372
Kingdom of Saudi Arabia
Tel: +966(11)8351600
Fax: ++966(11)8351601
Website: www.bakertillymkm.com
E-mail: saudi@bakertillyfc.com



Note: All the above-mentioned Advisors and Auditors have provided their written consent to mention their names and logos and to include their information in this Circular in the form and content as appeared herein. None of the above-mentioned parties has withdrawn its approval up to the date of this Circular. Neither the advisors, nor their employees and relatives have any shares or interests of any kind in Ataa Company as at the date of this Circular.

Summary

This summary aims to provide a brief background to the shareholders on the Acquisition Transaction and the information contained in this Circular. Therefore, this summary does not contain all the information that may be important for the shareholders so that they can vote on the capital increase for the purpose of acquiring Nabaa Company. Therefore, this summary must be read as an introduction to this Circular. The shareholders should carefully read and review this whole Circular and data contained therein. Any decision related to voting by the shareholders in the Extraordinary General Assembly must be based on approval or disapproval of the capital increase for the purpose of acquiring Nabaa Company, after reading and reviewing this Circular in full and in particular, it is necessary to take into account what was stated in the “**Important Notice**” on page (iii) and Section (2) (Risk Factors) of this Circular carefully before deciding to vote in the Extraordinary General Assembly of Ataa company.

<p>Issuer’s Name, Description, and Incorporation</p>	<p>Ataa Educational Company is a Saudi joint stock company pursuant to Ministerial Resolution No. (71/Q) dated 10/03/1431H (corresponding to 23/02/2010G) and registered in the Commercial Register No. 1010186435 dated 10/03/1424H (corresponding to 11/05/2003G). Its main head office is located in Riyadh. The capital of Ataa Company is four hundred million (400,000,000) Saudi riyals, divided into forty million (40,000,000) ordinary shares.</p> <p>The Company’s establishment dates back to 1413H (corresponding to 1992G), when a branch was opened bearing the same name as its parent establishment, “Al-Rowad Private Schools” owned by Abdullah Bin Ibrahim Al-Khalaf (registered under Commercial Registration No. 1010082694, dated 07/10/1411 (corresponding to 20/04/1991G). The branch was registered under Commercial Registration No. 96672 dated 08/01/1413H (corresponding to 08/07/1992G). Several investors, including the current Chairman of the Board of Directors, Tariq Bin Othman Al-Kasabi, expressed interest in the establishment activities and entered into a partnership with its owner. On 06/09/1423H (corresponding to 10/11/2002G), the mentioned branch was converted into a limited liability company named “Al-Rowad Private Schools”, with a capital of six million, eight hundred and sixty thousand Saudi riyals (SAR 6,860,000) divided into forty-nine (49) equal cash and in-kind shares valued at one hundred and forty thousand Saudi riyals (SAR 140,000) per share. On 10/03/1431H (corresponding to 23/02/2010G), Ataa Company was converted from a limited liability company to a closed joint stock company named “Al Rowad Education Company”, with a capital of one hundred eighty million Saudi riyals (SAR 180,000,000), divided into eighteen million (18,000,000) ordinary shares, with a nominal value of ten (10) Saudi riyals per share, by providing assets in kind including ninety-two million two hundred eighty-eight thousand four hundred fifty-eight Saudi riyals (SAR 92,288,458), as goodwill. The Company’s name was also changed to “Al Rowad Education Company”. On 14/07/1432H (corresponding to 16/06/2011G), the Company’s name was changed to “Al Rowad Private Education and Training Company”. On 12/01/1433H (corresponding to 07/12/2011G), the Company reduced its capital to one-hundred forty-two million Saudi riyals (SAR 142,000,000) by canceling three million eight hundred thousand (3,800,000) shares of the Company’s issued shares with a nominal value equal to the difference between the fair value of the in-kind assets already provided as a contribution to the capital on the date of conversion in accordance with accounting standards issued by the Saudi Organization for Certified Public Accountants and items recorded at that time, with shareholders’ equity remaining unchanged. On 18/09/1433H (corresponding to 05/08/2012G), the Company’s name was changed to “Ataa Educational Company”. On 02/12/1436H (corresponding to 15/09/2015G), Middle East International Schools, New Middle East International School, Modern Middle East International School, Sulaymaniyah International Schools, Jarir Private Schools, and Al-Fikr Private Schools were merged with all their assets, including their licenses, records and trade names, into Ataa Company. After the completion of the merger, these schools became branches of the Company along with retaining their same commercial registration numbers and records. For the purpose of the merger, Ataa Company increased its share capital to two hundred sixteen million four hundred six thousand Saudi riyals (SAR 216,406,000) by issuing seven million four hundred forty thousand six hundred (7,440,600) new shares, with a nominal value of ten Saudi riyals (SAR 10) per share, to the former owners of the merged schools. On 13/09/1439H (corresponding to 28/05/2018G), the Company’s share capital was increased to four hundred million Saudi riyals (SAR 400,000,000), divided into forty million (40,000,000) ordinary shares, with a nominal value of SAR 10 per share, by capitalizing the surplus amount from retained earnings and the statutory reserve.</p>
---	---

Company Activity	<p>The activities of Ataa Company, according to its commercial registration, are as follows:</p> <ol style="list-style-type: none"> 1. Primary education for male students with an international curriculum 2. Primary education for female students with an international curriculum 3. Intermediate education for male students with an international curriculum 4. Intermediate education for female students with an international curriculum 5. Secondary education for male students with an international curriculum 6. Secondary education for female students with an international curriculum 																																																														
Substantial Shareholders of the Issuer	<p>The following table sets out the Company Substantial Shareholders' names and ownership percentage before and after the Acquisition Transaction as on 15/09/1443H (corresponding to 16/04/2022G):</p> <table border="1"> <thead> <tr> <th rowspan="2">Substantial Shareholder</th> <th colspan="4">Before Completion of the Acquisition Transaction</th> <th colspan="4">After Completion of the Acquisition Transaction</th> </tr> <tr> <th>No. of Shares Owned Directly</th> <th>Direct Ownership (%)</th> <th>Indirect Ownership (%)</th> <th>Total Direct and Indirect Ownership (%)</th> <th>No. of Shares Owned Directly</th> <th>Direct Ownership (%)</th> <th>Indirect Ownership (%)</th> <th>Total Direct and Indirect Ownership (%)</th> </tr> </thead> <tbody> <tr> <td>Advanced National Creativity Trading Company</td> <td>8,000,000</td> <td>20.00%</td> <td>None</td> <td>20.00%</td> <td>8,000,000</td> <td>19.01%</td> <td>None</td> <td>19.01%</td> </tr> <tr> <td>Rzm Investment Company *</td> <td>7,849,737</td> <td>19.62%</td> <td>0.25%</td> <td>19.88%</td> <td>7,849,737</td> <td>18.65%</td> <td>0.24%</td> <td>18.89%</td> </tr> <tr> <td>Ahmed Bin Nasser Al-Muttab</td> <td>6,048,000</td> <td>15.12%</td> <td>None</td> <td>15.12%</td> <td>6,048,000</td> <td>14.37%</td> <td>None</td> <td>14.37%</td> </tr> <tr> <td>General Organization for Social Insurance</td> <td>2,178,000</td> <td>5.45%</td> <td>None</td> <td>5.45%</td> <td>2,178,000</td> <td>5.17%</td> <td>None</td> <td>5.17%</td> </tr> <tr> <td>Total</td> <td>24,075,737</td> <td>60.19%</td> <td>0.25%</td> <td>60.44%</td> <td>24,075,737</td> <td>57.20%</td> <td>0.24%</td> <td>57.44%</td> </tr> </tbody> </table> <p>Source: Ataa Company</p> <p>*The indirect ownership of Rzm Investment Company results from its direct ownership of (17.15%) in Al-Kasabi Contracting Company, whereby Al-Kasabi Contracting Company directly owns (1.43%) of the capital of Ataa Company before completion of the Acquisition Transaction, and a percentage of (1.36%) from the capital of Ataa Company after the capital increase.</p>	Substantial Shareholder	Before Completion of the Acquisition Transaction				After Completion of the Acquisition Transaction				No. of Shares Owned Directly	Direct Ownership (%)	Indirect Ownership (%)	Total Direct and Indirect Ownership (%)	No. of Shares Owned Directly	Direct Ownership (%)	Indirect Ownership (%)	Total Direct and Indirect Ownership (%)	Advanced National Creativity Trading Company	8,000,000	20.00%	None	20.00%	8,000,000	19.01%	None	19.01%	Rzm Investment Company *	7,849,737	19.62%	0.25%	19.88%	7,849,737	18.65%	0.24%	18.89%	Ahmed Bin Nasser Al-Muttab	6,048,000	15.12%	None	15.12%	6,048,000	14.37%	None	14.37%	General Organization for Social Insurance	2,178,000	5.45%	None	5.45%	2,178,000	5.17%	None	5.17%	Total	24,075,737	60.19%	0.25%	60.44%	24,075,737	57.20%	0.24%	57.44%
Substantial Shareholder	Before Completion of the Acquisition Transaction				After Completion of the Acquisition Transaction																																																										
	No. of Shares Owned Directly	Direct Ownership (%)	Indirect Ownership (%)	Total Direct and Indirect Ownership (%)	No. of Shares Owned Directly	Direct Ownership (%)	Indirect Ownership (%)	Total Direct and Indirect Ownership (%)																																																							
Advanced National Creativity Trading Company	8,000,000	20.00%	None	20.00%	8,000,000	19.01%	None	19.01%																																																							
Rzm Investment Company *	7,849,737	19.62%	0.25%	19.88%	7,849,737	18.65%	0.24%	18.89%																																																							
Ahmed Bin Nasser Al-Muttab	6,048,000	15.12%	None	15.12%	6,048,000	14.37%	None	14.37%																																																							
General Organization for Social Insurance	2,178,000	5.45%	None	5.45%	2,178,000	5.17%	None	5.17%																																																							
Total	24,075,737	60.19%	0.25%	60.44%	24,075,737	57.20%	0.24%	57.44%																																																							
The Issuer's current capital	Four hundred million (400,000,000) Saudi riyals.																																																														
the Issuer's current total number of shares	Forty million (40,000,000) ordinary shares, fully paid in value.																																																														
The nominal value of the Issuer's shares	Ten (10) Saudi riyals per share.																																																														
Total number of new shares	Two million eighty-seven thousand two hundred and fifteen (2,087,215) ordinary shares																																																														
Ratio of new shares to the Issuer's capital	The new shares represent (4.96%) of the capital of Ataa Company after the capital increase, which represents a percentage of (5.22%) before completion of the Acquisition Transaction																																																														
New share issue price	Ten (10) Saudi riyals per share. It is also worth noting, that the issue price of the consideration shares (as it will be reflected in the financial statements of Ataa Company) will be determined at a later time based on the closing price of Ataa Company's shares on the last trading day preceding the date of completing the Acquisition Transaction.																																																														

Summary of the Acquisition Transaction Details

Total issuance value of the new shares	The total nominal value of the new shares is twenty million eight hundred and seventy-two thousand one hundred and fifty (20,872,150) Saudi riyals. The total value of the new shares, based on the number of new shares and the evaluation of the share price of Ataa Company for the purpose of the Acquisition Transaction, amounting to (44.08) Saudi riyals, is an amount of ninety-two million twelve thousand five hundred and fifty-four (92,012,554) Saudi riyals, and the actual Acquisition Transaction value will be determined after the capital increase based on the closing price on the last trading day prior to the maturity date of the new shares.
Description and structure of the Acquisition Transaction	<p>the Acquisition Transaction will be executed in accordance with the sale agreement and after the shareholders of Ataa Company agree to the Acquisition Transaction in the Extraordinary General Assembly of Ataa Company, according to which all shares in the capital of Nabaa Company will be transferred to AETG Company in return for Ataa Company issuing two million eighty-seven thousand two hundred and fifteen (2,087,215) new shares in Ataa Company at a nominal value of ten (10) Saudi riyals per share to the partners of Nabaa Company, by increasing the paid-up capital of Ataa Company from four hundred million(400,000,000) Saudi riyals to four hundred twenty million eight hundred and seventy two thousand one hundred and fifty (420,872,150) Saudi riyals at a nominal value of ten (10) Saudi riyals per share, which represents an increase in the shares of Ataa Company from forty million (40,000,000) shares to forty-two million and eighty-seven thousand two hundred and fifteen (42,087,215) shares fully paid in compliance with the terms mentioned in the sale agreement and summarized in Section (6) (Legal Information) of this Circular.</p> <p>The number of new shares was determined based on the evaluation of all the shares of Nabaa Company at an amount of ninety-two million twelve thousand five hundred and eighty-two Saudi riyals (SAR 92,012,582), and the evaluation of the share price of Ataa Company for the purpose of the Acquisition Transaction at a value of forty-four Saudi riyals and eight halalas (44.08) per share. The average daily closing price of Ataa Company's share price in Saudi Tadawul Company (Saudi Stock Exchange) for a period of (90) trading days after signing the memorandum of understanding between Ataa Company and AETG Company shareholders (before signing the Share Sale and Purchase Agreement between Ataa Company and AETG Company shareholders), during the trading period between 27/06/1442H (corresponding to 09/02/2021G) to 10/11/1442H (corresponding to 20/06/2021G).</p> <p>It is worth noting that the date of completion of the Acquisition Transaction will be determined after the extraordinary general assembly meeting and upon completion of all pre-conditions in accordance with the sales agreement summarized in Section (6) (legal information) of this Circular.</p>
AETG Company	Arabian Education and Training Group Holding Company, a closed joint stock company pursuant to Ministerial Resolution No. (114/Q) dated 11/05/1435H (corresponding to 13/03/2014G) and registered in the Commercial Register No. 1010206103 dated 18/01/1426H (corresponding to 27/02/2007G) and is headquartered in Riyadh, Kingdom of Saudi Arabia. The capital of the Arabian Education and Training Group Holding Company is two hundred million (200,000,000) Saudi riyals divided into twenty million (20,000,000) ordinary shares with a nominal value of ten (10) riyals per share, and it is wholly owned by Ataa Company.
Ataa Targeted Company or Nabaa	Nabaa Educational Company
Name and description of Nabaa company and its establishment	Nabaa Educational Company, a Saudi limited liability company registered in the Commercial Register No. 1010256096, dated 09/09/1429H (corresponding to 09/09/2008G), and its headquarters is located in Riyadh, Kingdom of Saudi Arabia. The capital of Nabaa Educational Company is five hundred thousand (500,000) Saudi riyals divided into fifty thousand (50,000) ordinary shares at a nominal value of ten (10) Saudi riyals per share.

Summary of the Acquisition Transaction Details

Nabaa Company Activity

The activities of Nabaa Company, according to its commercial registration, are:

1. Primary education for students with a national curriculum
2. Intermediate education for students with a national curriculum
3. Secondary education for students with a national curriculum

Major partners in Nabaa Company, number of their shares and percentage of their ownership before and after the Acquisition Transaction

Shareholder	Before Completion of the Acquisition Transaction				After Completion of the Acquisition Transaction			
	No. of Shares	Direct Ownership (%)	Indirect Ownership (%)	Total direct and Indirect Ownership (%)	No. of Shares	Direct Ownership (%)	Indirect Ownership (%)	Total direct and Indirect Ownership (%)
Addax Holding Group Company for Trade and Investment	29,891	59.78%	None	59.78%			2.96%	2.96%
Naser Bin Mohammed Al Nabit & Sons Company	11,380	22.76%	None	22.76%	None		1.13%	1.13%
Ahmed Abdul Rahman Abdullah Al-Taweel	7,174	14.35%	None	14.35%			0.71%	0.71%
Arabian Education and Training Group Holding Company			None		50,000	100%	None	100%

Source: Nabaa Company

Summary of the Acquisition Transaction Details

Total ownership of the selling partners and the ownership of each selling partner of Nabaa Company in the Issuer before and after the Acquisition Transaction

The direct ownership percentage of the selling partners in Nabaa Company will be (4.96%) of the shares of Ataa Company before and after the completion of the Acquisition Transaction as on 15/09/1443H (corresponding to 16/04/2022G):

Shareholder	Before Completion of the Acquisition Transaction				After Completion of the Acquisition Transaction			
	No. of Shares	Direct Ownership (%)	Indirect Ownership (%)	Total direct and Indirect Ownership (%)	No. of Shares	Direct Ownership (%)	Indirect Ownership (%)	Total direct and Indirect Ownership (%)
Addax Holding Group Company for Trade and Investment			None		1,247,779	2.96%	None	2.96%
Naser Bin Mohammed Al Nabit & Sons Company			None		475,050	1.13%	None	1.13%
Ahmed Abdul Rahman Abdullah Al-Taweel			None		299,474	0.71%	None	0.71%
Bader Nasser Muhammad Al-Olaiwi	2,394	0.01%	None	0.01%	47,311	0.11%	None	0.11%
Abdul Rahman Abdullah Ibrahim Al-Fuhaid			None		14,986	0.04%	None	0.04%
Hamad Ibrahim Saad Al-Shanifi			None		5,009	0.01%	None	0.01%
Total	2,394	0.01%	-	-	2,089,609	4.96%	-	-

Source: Ataa Company

Nabaa Company's capital

Five hundred thousand (500,000) Saudi Riyals

Number of shares of Nabaa Company

Fifty thousand (50,000) shares

Summary of the Acquisition Transaction Details

Related parties

Ahmed Abdul Rahman Abdullah Al-Taweel (one of the selling partners of Nabaa Company) is a member of the Board of Directors of Academy for Educational Services Company (a closed joint stock company under Commercial Registration No. 1010185850), a company owned by 52.22% of AETG Company.

In addition to Bader Nasser Mohammed Al-Olaiwi (one of the selling partners of Nabaa Company), who is the CEO of Academy for Educational Services (a closed joint-stock company under Commercial Registration No. 1010185850), a company owned by 52.22% of the AETG Company. In addition to being a director in each of the following companies:

- Al Yasmin International Company (a limited liability company under Commercial Registration No. 1010254228), a company owned by 49% by the AETG Company;
- Glory Generation International School Company (a limited liability company under Commercial Registration No. 1010365683), a company owned by 45% by the AETG Company;
- Al-Alson International School Company (a limited liability company under Commercial Registration No. 1010270429) which is 62.8% owned by the AETG Company;
- Creative Development Company (a one-person limited liability company under Commercial Registration No. 1010993843) which is 100% owned by the AETG Company;
- Al-Faisal International Academy Institutes Training Company (a one-person company with limited liability under Commercial Registration No. 1010357337), which is 100% owned by the AETG Company; and
- Amjad Qurtoba Educational Services Company (a one-person company with limited liability under Commercial Registration No. 1010299760), a company 100% owned by the AETG Company.

It should also be noted that Bader Nasser Mohammed Al-Olaiwi owned 2,394 shares in Ataa Company before completion of the Acquisition Transaction as on 15/09/1443H (corresponding to 16/04/2022G).

Both of Ahmed Abdul Rahman Abdullah Al-Taweel and Bader Nasser Mohammed Al-Olaiwi submitted a declaration that they abstained from voting on the items agenda of the Extraordinary General Assembly of Ataa Company for the Acquisition Transaction

Names of the selling partners in Nabaa Company and the shares to be purchased

Under the Acquisition Transaction, the shares will be purchased from the partners of Nabaa Al-Seller Company, are:

Partner	Number of shares	Nominal value of the share (SR)	Gross nominal value (SR)	Ownership percentage %
Addax Holding Group Company for Trade and Investment	29,891	10	298,910	59.78%
Naser Bin Mohammed Al Nabit & Sons Company	11,380	10	113,800	22.76%
Ahmed Abdul Rahman Abdullah Al-Taweel	7,174	10	71,740	14.35%
Bader Nasser Muhammad Al-Olaiwi	1,076	10	10,760	2.15%
Abdul Rahman Abdullah Ibrahim Al-Fuhaid	359	10	3,590	0.72%
Hamad Ibrahim Saad Al-Shanifi	120	10	1,200	0.24%
Total	50,000	-	500,000	100%

Source: Nabaa Company

Summary of the Acquisition Transaction Details

Total and detailed value of the consideration

The only consideration for the acquisition is that Ataa Company issues the new shares in favor of the partners of Nabaa Selling Partners, and it has been agreed that the partners of Nabaa Selling Partners will not have any cash consideration in the Transaction (for more details about the total and detailed value of the consideration, please see subsection (4-3) "Consideration for the Acquisition Transaction" of Section (4) "the Acquisition Transaction" of this Circular).

The following table shows the total value of the consideration:

New shares Consideration Shares to be issued under the Acquisition Transaction	
Number of Shares	Two million eighty-seven thousand two hundred and fifteen (2,087,215) shares
Issue price	A nominal value equal to ten (10) Saudi riyals per share
Total consideration value	The total nominal value of the new shares is twenty million eight hundred and seventy-two thousand one hundred and fifty (20,872,150) Saudi Riyals. The total value of the new shares, based on the number of new shares and the evaluation of the share price of Ataa Company for the purpose of the Transaction, amounting to (44.08) Saudi Riyals, is an amount of ninety-two million twelve thousand five hundred and fifty-four (92,012,554) Saudi Riyals.

Source: Ataa Company

Summary of the Acquisition Transaction Details

Acquisition Transaction structure

Ataa Company will increase its capital for the purpose of acquiring the entire shares of Nabaa Company, which represents a percentage of (100%) in the capital of Nabaa Company. Therefore, after completion of the Acquisition Transaction, Nabaa Company will be a subsidiary of the AETG Company wholly owned by Ataa Company, in return for issuing two million eighty-seven thousand two hundred and fifteen (2,087,215) new ordinary shares for the selling partners of Nabaa Company as compensation for the Acquisition, after obtaining the necessary approvals to complete the Acquisition Transaction. After completion of the Acquisition Transaction, the new shares will be allocated to the selling partners of Nabaa Company as follows:

Selling Partners of Nabaa Company	Number of new shares that will be allocated to the Selling Partners of Nabaa Company in Ataa Company (after completion of the Acquisition Transaction)	Total number of shares owned in Ataa Company (after completion of the Acquisition Transaction)	Percentage of direct ownership in Ataa Company (after completion of the Acquisition Transaction)	Percentage of indirect ownership in Ataa Company (after completion of the Acquisition Transaction)	Total Ownership Percentage in Ataa Company (Direct and Indirect)
Addax Holding Group Company for Trade and Investment	1,247,779	1,247,779	2.96%	None	2.96%
Naser Bin Mohammed Al Nabit & Sons Company	475,050	475,050	1.13%	None	1.13%
Ahmed Abdul Rahman Abdullah Al-Taweel	299,474	299,474	0.71%	None	0.71%
Bader Nasser Muhammad Al-Olaiwi	44,917	47,311	0.11%	None	0.11%
Abdul Rahman Abdullah Ibrahim Al-Fuhaid	14,986	14,986	0.04%	None	0.04%
Hamad Ibrahim Saad Al-Shanifi	5,009	5,009	0.01%	None	0.01%
Total	2,087,215	2,089,609	4.96%	-	-

Source: Ataa Company

*Bader Nasser Mohammed Al-Olaiwi owns 2,394 shares in Ataa Company, prior to the completion of the Acquisition Transaction (as on 15/09/1443H (corresponding to 16/04/2022G)). It is also worth noting that Bader Nasser Muhammad Al-Olaiwi will be issued 44,917 shares in Ataa Company after completion of the Acquisition Transaction, and the total number of shares he owns in Ataa Company will be 47,311 shares after completion of the Acquisition Transaction.

Summary of the Acquisition Transaction Details

Ownership structure of Ataa company before and after completion of the Acquisition Transaction

The following table shows the ownership structure of Ataa Company before and after the capital increase for the purpose of the Acquisition Transaction as on 15/09/1443H (corresponding to 16/04/2022G):

Shareholder	Ownership Percentage prior to completion of the Acquisition Transaction				Ownership Percentage After Acquisition Transaction			
	Number of shares (directly owned)	Direct Ownership (%)	Indirect Ownership (%)	Total ownership percentage (direct and indirect)	Number of shares (directly owned)	Direct Ownership (%)	Indirect Ownership (%)	Total ownership percentage (direct and indirect)
National Creativity Advanced Trading Company	8,000,000	20.00%	None	20.00%	8,000,000	19.01%	None	19.01%
Rzm Investment Company*	7,849,737	19.62%	0.25%	19.88%	7,849,737	18.65%	0.24%	18.89%
Ahmed bin Naser Al-Miteb	6,048,000	15.12%	None	15.12%	6,048,000	14.37%	None	14.37%
General Organization for Social Insurance	2,178,000	5.45%	None	5.45%	2,178,000	5.45%	None	5.17%
Shareholders of Ataa Company other than the public (not including Substantial Shareholders and partners of Nabaa Company) **	1,840,929	4.60%	19.78%	24.39%	1,840,929	4.37%	18.80%	23.18%
Nabaa Company Partners ***	2,394	0.01%	None	0.01%	2,089,609	4.96%	None	4.96%
Shareholders of Ataa Company from the Public****	14,080,940	35.20%	-	-	14,080,940	33.46%	-	-
Total *****	40,000,000	100%	-	-	42,087,215	100%	-	-

Source: Ataa Company

* The indirect ownership of Rzm Investment Company in the Issuer's capital, which results from its direct ownership in Al-Kasabi Contracting Company, where Rzm Investment Company directly owns (17.5%) of the capital of Al-Kasabi Contracting Company, which directly owns (1.43%) of the Issuer's capital.

Summary of the Acquisition Transaction Details

Ownership structure in Ataa company before and after the capital increase

** Shareholders of Ataa Company who are not public belong to the members of the Board of Directors and senior executives of Ataa Company (except Ahmed Nasser Al-Muttab-a Substantial Shareholder), members of the Board of Directors and senior executives of the subsidiaries of Ataa Company (except Ahmed Abdul Rahman Abdullah Al-Taweel and Bader Nasser Mohammed Al-Olaiwi – Nabaa Company partners), members of the Board of Directors and senior executives of the Substantial Shareholders of Ataa Company, and the indirect ownership of shareholders of Ataa Company other than the public resulting from the indirect ownership of Tariq Othman Al-Kasabi (Chairman of the Board of Directors) of the Issuer's capital resulting from:

- Direct ownership of Tariq Othman Al-Kasabi (Chairman of the Board of Directors of Rzm Investment Company) in Rzm Investment Company (A Substantial Shareholder of Ataa Company) with a percentage of (99.0%) of the capital of Rzm Investment Company; and the

- Direct ownership of Tariq Othman Al-Kasabi in Al-Kasabi Contracting Company, where he directly owns (7.5%) of the capital of Al-Kasabi Contracting Company, and Al-Kasabi Contracting Company directly owns (1.43%) of the Issuer's capital.

*** Ownership of Nabaa company partners before completion of the Acquisition Transaction belongs to Bader Nasser Mohammed Al-Olaiwi, who directly owns 2,394 shares in Ataa Company before completion of the Acquisition Transaction (and none of other shareholders of Nabaa owns any shares in Ataa Company before completion of the Acquisition Transaction).

**** The number of shares owned by Ataa Company's shareholders from the public does not include the shares owned directly or indirectly by Ataa Company Substantial Shareholders, board members, senior executives of Ataa, Board members and senior executives of Ataa Company affiliates and board members and senior executives of Substantial Shareholders in Ataa Company and Nabaa Company.

Summary of the Acquisition Transaction Details

Ownership structure in Nabaa company before and after completion of the Acquisition Transaction

The following table shows the ownership of Nabaa Company completion of the the Transactionthe Acquisition Transaction:

Partner	Before completion of the Acquisition Transaction				After completion of the Acquisition Transaction			
	Number of shares (directly owned)	Direct Ownership (%)	Indirect Ownership (%)	Total ownership percentage (direct and indirect)	Number of shares (directly owned)	Direct Ownership (%)	Indirect Ownership (%)	Total ownership percentage (direct and indirect)
Addax Holding Group Company for Trade and Investment	29,891	59.78%	None	59.78%			2.96%	2.96%
Naser Bin Mohammed Al Nabit & Sons Company	11,380	22.76%	None	22.76%			1.13%	1.13%
Ahmed Abdul Rahman Abdullah Al-Taweel	7,174	14.35%	None	14.35%			0.71%	0.71%
Bader Nasser Muhammad Al-Olaiwi	1,076	2.15%	None	2.15%	None		0.11%	0.11%
Abdul Rahman Abdullah Ibrahim Al-Fuhaid	359	0.72%	None	0.72%			0.04%	0.04%
Hamad Ibrahim Saad Al-Shanifi	120	0.24%	None	0.24%			0.01%	0.01%
Arabian Education and Training Group Holding Company	None	None	None	None	50,000	100%	None	100%
Total	50,000	100%	-	-	50,000	100%	-	-

Source: Ataa Company

Decrease in the percentage of ownership of the current owners in Ataa company

After the Acquisition Transaction, the ownership percentage of the current shareholders (excluding Mr. Bader Nasser Mohammed Al-Olaiwi) in Ataa Company from (100%) to (95.04%), a decrease of (4.96%). Consequently, the voting power of each shareholder in Ataa Company will be reduced, and their ability to influence decisions that require the approval of Ataa Company's shareholders, including the selection of board members and other important strategic decisions of Ataa Company, will be reduced.

Summary of the Acquisition Transaction Details

Statement of the increase or decrease in earnings per share

In the event that the desired benefits from the Acquisition Transaction are realized and mentioned in Section No. (4-4) "**Justification of Acquisition Transaction Motives and Implications for Ataa Company**" of this Circular, the Acquisition Transaction is expected to lead to an increase in the earnings per share of the Ataa Company in the long term. It should be noted that shareholders should not rely on expectations related to achieving the desired benefits from the Acquisition Transaction when making their decision to vote in the Extraordinary General Assembly, and should not rely entirely on expectations and future statements. Accordingly, these statements should not be considered as confirmation that the earnings per share of Ataa Company will be equal to or greater than the earnings per share for the previous financial periods.

The following table shows the earnings per share for Ataa Company before the Acquisition Transactions and the pro forma earnings per share after the Acquisition Transaction (based on the pro forma financial statements as if the Acquisition took place on August 1, 2020G).

Financial information	As on July 31, 2021G in Saudi Riyals	
	Ataa Company before the Acquisition Transaction	Ataa Company based on the pro forma consolidated financial statements
Net income for the year - attributable to shareholders	37,064,600	35,559,368
Net income for the year - attributable to non-controlling interests	(26,954)	(26,954)
Net income for the year	37,037,646	35,532,414
Earnings per share attributable to shareholders	0.93	0.84
Number of outstanding shares (share)	40,000,000	42,087,215

Source: Ataa Company consolidated pro forma financial statements

For more information about the rise and fall in earnings per share, please refer to Section No. (4-4) "**Justification of Acquisition Transaction Motives and Implications for Ataa Company**" of this Circular.

Justification of the Acquisition Transaction

The proposed capital increase for the purpose of acquiring the shares of Nabaa Company is in line with Ataa Company investment strategy to expand in the education sector in the Riyadh region and take advantage of the growth opportunities available in the market (for more information about the reasons and motives for the deal, please see Section No. (4-4) "**Justification of Acquisition Transaction Motives and Implications for Ataa Company**" of this circular).

Summary of the Acquisition Transaction Details

Summary of the major required procedures for capital increase and issuance of the new shares	<p>The main steps required to increase the capital of Ataa Company for the purpose of acquiring the shares of Nabaa Company and listing the new shares are as follows:</p> <ol style="list-style-type: none"> 1. Obtaining the General Authority for Competition's no-objection regarding the application for economic concentration resulting from the Acquisition Transaction. 2. Obtaining the approval of the Authority on the request of Ataa company to increase the capital of Ataa company for the purpose of acquiring Nabaa company. 3. Obtaining the approval of the Ministry of Commerce on the proposed amendments to the Articles of Association of Ataa Company. 4. Obtaining the Authority's approval to hold an extraordinary general assembly meeting for Ataa Company to vote on the capital increase resulting from the Acquisition Transaction. 5. Obtaining Saudi Tadawul Company (Saudi Stock Exchange) approval on the request to list the new shares of Nabaa company partners. 6. Holding the Extraordinary General Assembly of the shareholders of Ataa Company to vote on the capital increase and the amendment of the articles of association. 7. Publication of the decisions of the Extraordinary General Assembly of Ataa Company to approve or reject the capital increase for the purpose of acquiring Nabaa Company on the Saudi Tadawul Company (Saudi Stock Exchange) website. 8. In the event of the approval of the Extraordinary General Assembly, transferring the shares of Nabaa Company from the partners of Nabaa Company Selling Partners to the AETG Company. 9. Listing the new shares in Saudi Tadawul Company (Saudi Stock Exchange) and depositing the new shares in the investment portfolios of the selling partners of Nabaa Company. 10. Amending the articles of association and commercial register of Ataa Company.
The rights of dividends for the new shares	<p>After the Acquisition Transaction is completed, the owners of the new shares will have all the rights related to the currently issued ordinary shares in Ataa (all shares of Ataa Company are of one class), especially the right to any dividends that Ataa Company announces after the completion of the Acquisition Transaction, in accordance with the Companies Law and the Articles of Association of Ataa Company.</p>
Required approvals for increasing the capital	<p>The Acquisition and capital increase Transaction requires obtaining a number of approvals as follows:</p> <ol style="list-style-type: none"> 1. No-objection by the General Authority for Competition on economic concentration resulting from the Acquisition Transaction. 2. Getting no-objection letter from the financiers of Ataa company to the Acquisition Transaction according to the terms of the financing agreements. 3. Approval of the Saudi Tadawul Company (Saudi Stock Exchange) on the request of Ataa to list the new shares issued for the benefit of the Selling Partners in Ataa. 4. The Authority's approval of Ataa Company request to increase the capital for the purpose of acquiring Nabaa Company. 5. The Authority's approval of convening the extraordinary general assembly of Ataa to increase the capital resulting the Acquisition Transaction. 6. Approval of the Ministry of Commerce on the proposed amendments to Ataa Company Articles of Association. 7. Approval of the Extraordinary General Assembly to increase the capital by acquiring Nabaa Company and amending the Articles of Association of Ataa Company.
Voting rights for the new shares	<p>For existing shareholders of Ataa Company, there will be no change in their voting rights after the issuance of the new ordinary shares. The new ordinary shares will have the same voting rights as the existing shares of Ataa Company, in accordance with the Companies Law and Ataa Company's Articles of Association.</p>

Summary of the Acquisition Transaction Details

Restrictions on the new shares

On 09/05/1443H (corresponding to 13/12/2021 G), the partners of Nabaa Company signed a pledge to refrain from selling the new shares issued to them as a result of the Acquisition Transaction, amounting to (2,087,215) ordinary shares in Ataa company, during a lock-up period that extends for twelve (12) months from the date of listing the new shares in Ataa Company in favor of Nabaa company partners. Other than that, there are no restrictions imposed on new shares and all shares are tradable in accordance with the rules, regulations and instructions issued by the Authority.

Important notice: The proposed capital increase of Ataa is conditional on the approval of Ataa Company's shareholders during the Company's EGM for the Acquisition Transaction. Therefore, this Circular must be read entirely and carefully (not just the summary shown above), before voting in favor of or against the Acquisition Transaction and the capital increase during the Extraordinary General Assembly of Ataa complete the Acquisition Transaction. Shareholders must also read and review both ("**Important Notice**") Section and Section (2) ("**Risk Factors**") of this Circular carefully and precisely before making any decision regarding the Acquisition Transaction.

Important Dates and essential phases of the Acquisition Transaction

The dates shown in the table below are indicative only. They may change as they depend on several matters, including the fulfillment of the Acquisition Transaction's terms and conditions (and fulminant dates of such terms). Section (6) "Legal Information" of this Circular clarifies all the essential conditions for completing the Acquisition Transaction. Ataa Company will announce on its website and/or on Saudi Tadawul Company (Saudi Stock Exchange's) website any changes to the dates mentioned in the timeline shown below.

Expected Timeline of the Acquisition Transaction	
Event	Date
1- Procedures related to the EGM of the Issuer	
Capital Market Authority's approval on the request of capital increase.	24/10/1443H (corresponding to 25/05/2022G)
Approval of the Authority on convening of the Ataa Company EGM for the Acquisition Transaction.	29/10/1443H (corresponding to 30/05/2022G)
Announcing the invitation to Ataa Company EGM for the Acquisition Transaction on Saudi Tadawul Company (Saudi Stock Exchange's) website (along with a note to the possibility of holding a second meeting one hour after the end of the period specified for the first meeting, in the event that the quorum necessary to hold the first meeting is not met).	29/10/1443H (corresponding to 30/05/2022G)
Publishing Shareholders Circular.	02/11/1443H (corresponding to 01/06/2022G).
Making available the documents available for inspection.	They will be available at least 14 days before the date of the extraordinary general assembly of Ataa Company (from Sunday to Thursday from nine in the morning until four in the evening, excluding official holidays in the Kingdom) until the last working day before the date of the extraordinary general assembly of Ataa Company.
Starting the electronic voting period for shareholders at the meeting of Ataa Company EGM.	Starting from ten in the morning on 26/11/1443H (corresponding to 25/06/2022G) until the end of the extraordinary general assembly of Ataa Company.
Holding the first meeting of Ataa Company EGM for the Acquisition Transaction. The quorum for the meeting of the extraordinary general assembly is achieved, if attended by shareholders representing at least half of the capital of Ataa.	30/11/1443H (corresponding to 29/06/2022G)
Holding the second meeting of Ataa Company EGM for the Acquisition Transaction. The second meeting is held in the event that the quorum required for the first meeting is not complete. The quorum for the second meeting is complete in the presence of a number of shareholders representing at least a quarter of the capital of the Ataa company.	One hour after the end of the period specified for the first meeting of the extraordinary general assembly in which the quorum required for its convening has not been achieved.
Publication on the Saudi Tadawul Company (Saudi Stock Exchange's) website the decision of the Acquisition Transaction and other decisions taken at the first or second meeting of Ataa Company EGM for the Acquisition Transaction (or the announcement that the EGM will not convene in the event that its quorum is not achieved).	01/12/1443H (corresponding to 30/06/2022G)

Expected Timeline of the Acquisition Transaction	
Event	Date
2- Procedures in case the quorum is not achieved at the first and second meeting of Ataa Company EGM	
Approval of the Authority on the invitation to hold the third meeting of Ataa Company EGM for the Acquisition Transaction.	01/12/1443H (corresponding to 30/06/2022G)
Announcement on the Saudi Tadawul Company (Saudi Stock Exchange's) website the invitation to the third Ataa Company EGM for the Acquisition Transaction.	01/12/1443H (corresponding to 30/06/2022G)
Starting the electronic voting period for shareholders at the third meeting of Ataa Company EGM.	Starting from ten in the morning on 28/12/1443H (corresponding to 27/07/2022G) until the end of the extraordinary general assembly of Ataa Company.
Holding the third meeting of Ataa Company EGM for the Acquisition Transaction. The quorum for the third meeting of the extraordinary general assembly is achieved, regardless of the number of shares represented therein.	02/01/1444H (corresponding to 31/07/2022G)
Publishing the decision on the Acquisition Transaction and other decisions taken at the third meeting of the Ataa Company EGM on Saudi Tadawul Company (Saudi Stock Exchange's) website.	03/01/1444H (corresponding to 01/08/2022G)
3- Procedures in the event of the approval of Ataa Company EGM on the Acquisition Transaction and other related decisions	
Documenting the Acquisition Transaction and transferring the ownership of shares in Nabaa to the AETG Company.	Ataa will amend the Articles of Association of Nabaa Company in the event of approval of the Ataa Company EGM on the Acquisition Transaction and other related decisions, to prove transfer Nabaa ownership to the AETG Company.
Issuing and registering the offset shares in favor of the Selling Partners/shareholders in Nabaa.	After completing the procedure for amending the Articles of Association of Nabaa, Ataa will submit an application to the Depository Center to finalize the procedure for issuing and depositing the new shares in the investment portfolios of Nabaa Company's Selling Partners, according to the terms and conditions of the Selling Agreement.
Ataa Company announcement on completing/closing the Acquisition.	After completing the procedures for issuing and registering the new shares in favor of the Nabaa Company's Selling Partners, Ataa will announce on Saudi Tadawul Company (Saudi Stock Exchange's) website the closing of the Acquisition Transaction.
Amending the Commercial Registration and the Articles of Association of Ataa.	After completing the Acquisition Transaction, Ataa will file an application with the Ministry of Commerce to amend the Commercial Registration and the Articles of Association of Ataa Company.

Table of Contents

1- Terms and Definitions	10
2- Risk Factors	18
2-1 Risks related to the Activities and Operations of Ataa Company and Nabaa Company	18
2-1-1 Risks associated with Nabaa's failure to achieve its expected objectives or strategies	18
2-1-2 Risks associated with management decisions	18
2-1-3 Risks related to Nabaa's inability to utilize future growth opportunities.....	19
2-1-4 Risks of the inability of Nabaa's schools to retain their current students and attract new students	19
2-1-5 Risks of decreased number of non-Saudi students enrolled in Nabaa Company's schools	19
2-1-6 Risks of concentrating Nabaa Company's business in one geographical area	20
2-1-7 Risks of concentrated revenue and income sources	20
2-1-8 Risks associated with the useful life of Property and Equipment.....	20
2-1-9 Risks of Nabaa Company's reliance on the experience and efficiency of the current management	21
2-1-10 Risks of relying on teaching staff and Nabaa Company's ability to retain and attract new competencies	21
2-1-11 Risks related to employee misconduct and errors	21
2-1-12 Risks associated with the Human Resources Development Fund support.....	22
2-1-13 Risks of facilities aging and keeping abreast of maintenance	22
2-1-14 Risks of Nabaa Company's reliance on rented site	22
2-1-15 Risks of insufficiency or inadequacy of insurance coverage	26
2-1-16 Risks related to Nabaa Company reputation and the quality of services provided.....	26
2-1-17 Risks of parental failure and inability to pay due fees	26
2-1-18 Liquidity Risk.....	26
2-1-19 Risks associated with IFRS implementation for Nabaa Company.....	27
2-1-20 Risks associated with Potential Zakat Entitlements	27
2-1-21 Risks associated with remeasurement of Goodwill.....	28
2-2 Risks related to Legal Matters	28
2-2-1 Risks of reliance on trademark and intellectual property rights	28
2-2-2 Risks of Nabaa Company's failure to obtain or renew government licenses, permits, and approvals	29
2-2-3 Risks associated with Saudization requirements.....	29
2-2-4 Risks of legal claims and liabilities	29
2-2-5 Risks associated with contracts with third parties.....	30
2-2-6 Risks of increase in government fees applicable to non-Saudi employees	30
2-2-7 Risks related to the Companies Law	30
2-3 Risks related to the Market and Sector	30
2-3-1 Risks related to the competitive environment.....	30

Table of Contents

2-3-2 Risks related to Compliance with the Provisions of the Competition Law	31
2-3-3 Risks of non-compliance with existing regulations and laws and/or issuance of new regulations and laws	31
2-3-4 Risks of implementation of the Value-Added Tax (VAT).....	32
2-3-5 Risks related to the economic performance of the Kingdom	32
2-3-6 Risks associated with Political and Economic Instability in the Middle East	32
2-3-7 Risks of Natural Disasters.....	32
2-3-8 Risks related to the Coronavirus (COVID-19) Pandemic	32
2-4 Risks related to the Transaction and issuance of new shares.....	33
2-4-1 Inability of Ataa Company and Nabaa Company to realize the benefits resulting from the Acquisition Transaction.....	33
2-4-2 The inconsistency of the operational results of Ataa Company and Nabaa Company with the Pro Forma financial statements contained in this Circular	33
2-4-3 Risks associated with the Acquisition Transaction on Ataa Company's business and its market value....	34
2-4-4 Risks related to the assessment of the share price of Ataa Company and its rise in the market compared to the share price of Ataa Company agreed upon in the sale agreement.....	34
2-4-5 Risks related to the agreed valuation of Nabaa Company in the Sale Agreement.....	35
2-4-6 Risks related to the Change of Nabaa Company's Ownership Structure.....	36
2-4-7 Risks associated with relying on data not included in this Circular	38
2-5 Risks related to the change in the ownership of existing shareholders and a decrease in the voting power of shares.....	38
2-5-1 Risks related to the sale of a large number of shares of Ataa Company	38
2-5-2 Risks related to dividends.....	38
2-5-3 Risks related to decrease in earnings per share as a result of the acquisition Transaction	39
2-5-4 Risks related to changing the ownership of existing shareholders and the accompanying decrease in voting power	39
3- Market and Sector Information	41
3-1 Introduction	41
3-2 Overview of the Kingdom's Economy	41
3-2-1 Macroeconomic Outlook.....	41
3-3 An overview on the education sector in the Kingdom	42
4- Acquisition Transaction.....	46
4-1 Overview of Nabaa Company's Operations.....	46
4-1-1 Incorporation and ownership structure.....	46

Table of Contents

4-1-2 History of Nabaa Company and the development of its capital.....	48
4-1-4 Summary of activities for Nabaa Company according to its Commercial Registration.....	52
4-1-5 Summary of the financial information of Nabaa Company.....	54
4-2 Overview of the Acquisition Transaction	55
4-3 Consideration for the Acquisition Transaction	57
4-4 Justification of Acquisition Transaction Motives and Implications for Ataa Company	58
4-5 Intended Changes in the Board of Directors of Ataa Company or in the Executive Management of Ataa Company After completion of the Acquisition Transaction	59
4-5-1 Current Board of Directors of Ataa Company.....	59
4-5-2 Senior Executives.....	59
4-6 Valuation of Nabaa Company	60
4-6-1 Valuation of the Share Price of Ataa Company for the Acquisition Transaction Purposes	62
4-6-2 Valuation of Nabaa Company for the Purposes of the Acquisition Transaction.....	63
4-7 Details of the Related Parties who have a Direct and Indirect Interest in the Acquisition Transaction.....	64
4-8 Ownership Structure Before and after completion of the Acquisition Transaction	65
4-9 Pro Forma Financial Statements for Ataa Company after the Acquisition Transaction.....	66
4-9-1 Pro Forma Statement of Financial Position as on 31 July 2021G.....	66
4-9-2 Consolidated Pro Forma profit or loss statement for the year ending on July 31, 2021G.....	68
4-9-3 Notes to the Pro Forma consolidated financial information.....	69
4-10 Comparison of Ataa Company KPIs according to the Pro Forma consolidated statements versus Ataa Company financial statements	71
4-11 Rise or fall in the share price as a result of the Acquisition Transaction	72
4-12 Ataa Company's share price performance.....	73
5- Financial information and management discussion and analysis	75
5-1 Introduction	75
5-2 Directors Declarations of Ataa Company.....	75
5-3 Significant Accounting Policies.....	76
5-3-1 Basics of Preparation and Measurement.....	76
5-3-2 Derecognition	83
5-4 The main factors affecting the performance of Nabaa Company and its operations	85
5-5 Results of operations	87
5-5-1 Statement of comprehensive income.....	87
5-5-2 Statement of financial position.....	106

Table of Contents

5-5-3 Statement of Cash Flows	122
5-6 Impact of Applying international financial reporting standards adopted in the Kingdom of Saudi Arabia .	125
6- Legal information	134
6-1 Declarations of Ataa Directors	134
6-2 Summary of the legal structure of the Acquisition Transaction.....	134
6-3 Government approvals or other parties approvals necessary to complete the Acquisition Transaction	136
6-4 Summary of all substantial contracts and agreements for increase of the capital for the purpose disclosed in this Circular	136
6-5 Substantial Terms and Conditions, Preconditions or Undertakings in the Sale Agreement	137
6-6 Substantive terms and conditions, preconditions or covenants contained in documents or other agreements of the Acquisition Transaction.....	149
6-7 Details of any litigation or lawsuit (including any existing or threatened lawsuit) that could materially affect the business or financial position of Ataa Company and its subsidiaries.....	151
6-8 Details of any lawsuit or claim (including any pending or threatened lawsuit) that could materially affect the business or financial position of Nabaa	152
6-9 Bankruptcy.....	155
6-10 Insolvency	155
7- Experts Statements.....	157
8- Expenses	159
9- Waivers	161
10- Documents Available for Inspection	163
11- Appendixes	165
1- The audited financial statements of Nabaa Company for the financial years ending on July 31, 2019G, 2020G and 2021G.	165
2- The Pro Forma consolidated financial statements of Ataa Company resulting from the expected Acquisition Transaction for the fiscal year ending on July 31, 2021G.	166
3- The Articles of Association of Nabaa Company, including all amendments up to the date of this Circular. .	167
4- Amendments to the Articles of Association of Ataa Company related to the Acquisition Transaction	168

Tables

Table 2-1 Nabaa Company's revenues from non-Saudi students for the fiscal years ending on July 31, 2019G, 2020G and 2021G.....	20
Table 2-2: Depreciation rate for property and equipment as on July 31, 2021G.....	21
Table 2-3: Size of HRDF support for the three fiscal years ending on July 31, 2019G, 2020G and 2021G	22
Table 2-4 Rental payments for the original term remaining and the additional term	24
Table 2-5 Ataa Company's share price in different periods compared to Ataa Company's share price agreed upon in the Sale Agreement.....	35
Table 2-6 Nabaa Company's evaluation when it was previously acquired and the percentage of increase in Nabaa Company's evaluation of the Acquisition Transaction compared to Nabaa Company's evaluation of previous acquisition transactions.....	36
Table 2-7 The ownership structure of Nabaa Educational Company before signing the appendix on 02/07/1441H (corresponding to 26/02/2020G):.....	37
Table 2-8 Ownership Structure of Nabaa Educational Company after signing the appendix on 22/12/1442H (corresponding to 01/08/2021G):.....	37
Table 3-1 Number of teachers and student-teacher ratio from kindergarten to grade 12 in the Kingdom of Saudi Arabia.....	43
Table 3-2 Competitive landscape of private schools in the Kingdom	44
Table 4-1 Ownership Structure of Nabaa Educational Company as of the date of this Circular	46
Table 4-2 Ownership Structure of Addax Holding Group Company for Trade and Investment as of the date of this Circular	46
Table 4-3 Ownership structure of Nasser bin Mohammed Al-Nabit & Sons Company as at the date of this Circular	47
Table 4-4 Ownership Structure of Nabaa Educational Company (formerly "Al Manahij Al Ahliyah Company for Boys and Girls") upon incorporation.....	48
Table 4-5 Ownership Structure of Nabaa Educational Company as on 24/03/1434H (corresponding to 05/02/2013G).....	48
Table 4-6 Ownership structure of Nabaa Educational Company as on 15/03/1439H (corresponding to 04/12/2017G)	49
Table 4-7 Ownership structure of Nabaa Educational Company as on 07/05/1440H (corresponding to 14/01/2019G).....	49
Table 4-8 Ownership Structure of Nabaa Educational Company as on 02/07/1441H (corresponding to 26/02/2020G).....	49
Table 4-9 The ownership structure of the Arabian Education and Training Group Holding Company as on 02/07/1441H (corresponding to 26/02/2020G)	50
Table 4-10 Ownership structure of Nabaa Educational Company as on 23/12/1442H (corresponding to 02/08/2021G)	51

Tables

Table 4-11	Sections of Nabaa Company Schools	52
Table 4-12	Number of male and female employees as on the date of this report.....	52
Table 4-13	Number of male and female students	53
Table 4-14	Statement of comprehensive income for the fiscal years ending on July 31, 2019, 2020G and 2021G.....	54
Table 4-15	Statement of financial position as on July 31, 2019, 2020G and 2021G.....	54
Table 4-16	Ownership structure of Nabaa Company before and after signing the annex on 02/07/1441H (corresponding to 26/02/2020G).....	56
Table 4-17	Ownership structure of Nabaa Educational Company after signing the Annex on 22/12/1442H (corresponding to 01/08/2021G).....	56
Table 4-18	Total Consideration Value	57
Table 4-19	Ownership Structure of Nabaa company partners in Ataa Company Before and After the Acquisition Transaction.....	58
Table 4-20	Board Members of Ataa Company as on 15/09/1443H (corresponding to 16/04/2022G)	59
Table 4-21	Senior Executives of Ataa Company as on 15/09/1443H (corresponding to 16/04/2022G)	60
Table: 4-22	Consideration for the Acquisition Transaction	60
Table: 4-23	The consideration for the acquisition of each Selling Partner in Nabaa Company.....	62
Table 4-24	Valuation of Nabaa Company	63
Table 4-25	The different methodologies that were used to evaluate Nabaa Company	63
Table 4-26	Valuation methodologies that were made to determine the value of Nabaa Company:	64
Table 4-27	Ownership structure of Ataa Company before and after completion of the Acquisition Transaction as on 15/09/1443H (corresponding to 16/04/2022G)	65
Table 4-28	The pro forma consolidated statement of financial position for Ataa Company as on July 31, 2021G	66
Table 4-29	Consolidated Pro Forma profit or loss statement for the year ending on July 31, 2021G ...	68
Table 4-30	Comparison of the key performance indicators for the financial statements for the fiscal year in 2021.....	71
Table 4-31	Earnings per share for Ataa Company before the Acquisition Transaction and Pro Forma earnings per share after the Acquisition Transaction as on July 31, 2021G in Saudi Riyals	72
Table 4-32	Performance of Ataa Company's shares at the end of closing of each Gregorian month during the twelve months preceding the date of submitting Ataa Company's application to register and offer the shares of capital increase for the purpose of Acquisition of Nabaa Company:	73
Table 5-1	Estimated depreciation ratios of assets.....	79
Table 5-2	Number of male and female students and key performance Indicators.....	85
Table 5-3	Statement of comprehensive income for the fiscal years ending on July 31, 2019, 2020G and 2021G.....	87

Tables

Table 5-4	Key performance indicators for the fiscal years ending on July 31, 2019, 2020 and 2021.	88
Table 5-5	Revenues for the fiscal years ending on July 31, 2019, 2020G, and 2021G	91
Table 5-6	Discounts for the fiscal years ending on July 31, 2019, 2020G, and 2021G.	94
Table 5-7	The cost of sales for the fiscal years ending on July 31, 2019, 2020G and 2021G.	96
Table 5-8	General and administrative expenses for the fiscal years ending on July 31, 2019, 2020G and 2021G.	100
Table: 5-9	Other revenues for the fiscal years ending on July 31, 2019, 2020G and 2021G.	104
Table 5-10	Net (loss) / income for the fiscal years ending on July 31, 2019G, 2020G and 2021G.	105
Table 5-11	Statement of financial position as of July 31, 2019, 2020 and 2021.	106
Table 5-12	Key performance indicators for the fiscal years ending on July 31, 2019, 2020, and 2021.	108
Table 5-13	Non-current assets as on July 31, 2019G, 2020G and 2021G.	109
Table 5-14	Table Right-of-use assets as on July 31, 2019, 2020G and 2021G.	109
Table 5-15	Net book value of property, plant and equipment as on July 31, 2019, 2020G and 2021G.	110
Table 5-16	Additions to property, plant and equipment as of July 31, 2019, 2020G and 2021G.	111
Table 5-17	Depreciation of property, plant and equipment for the fiscal years ending on July 31, 2019G, 2020G and 2021G.	111
Table 5-18	Current assets as on July 31, 2019, 2020G and 2021G.	113
Table 5-19	Receivables from a related party as of July 31, 2019, 2020 and 2021.	113
Table 5-20	Trade receivables as on July 31, 2019, 2020 and 2021.	114
Table 15-21	Ages of accounts receivable as on July 31, 2019, 2020 and 2021.	114
Table 5-22	Movement of the provision for impairment of trade receivables as on July 31, 2019, 2020 and 2021.	114
Table 5-23	Prepayments and other current assets as on July 31, 2019, 2020G and 2021G.	115
Table 5-24	Non-current liabilities as on July 31, 2019, 2020G and 2021G.	117
Table 5-25	Major actuarial assumptions as at July 31, 2019, 2020G and 2021G.	117
Table 5-26	End of service indemnity for employees as on July 31, 2019, 2020G and 2021G.	117
Table 5-27	Current liabilities as on July 31, 2019, 2020 and 2021.	118
Table 5-28	Accrued expenses and other current liabilities as on July 31, 2019, 2020G and 2021G.	119
Table 5-29	Due to a related party as on July 31, 2019, 2020G and 2021G.	120
Table 5-30	Zakat provision as on July 31, 2019, 2020G and 2021G.	120
Table 5-31	Equity as on July 31, 2019, 2020G and 2021G.	121
Table 5-32	Statement of cash flows for the fiscal years ending on July 31, 2019G, 2020G and 2021G.	122
Table 5-33	Adjustments to the opening balances as a result of Nabaa changing the start and end dates of the academic year to correspond with the fiscal year as follows:	124
Table 5-34	Impact of applying the international financial reporting standards on the statement of financial position as on August 1, 2019 (the date of transition to international financial reporting standards).	125

Tables

Table 5-35 Impact of applying the international financial reporting standards on the statement of financial position as of July 31, 2020.....	126
Table 5-36 Impact of applying the international financial reporting standards on equity as on August 1, 2019 (date of transition to International Financial Reporting Standards).....	128
Table 5-37 Impact of applying the international financial reporting standards on equity as on July 31, 2020.....	128
Table 5-38 Impact of applying the international financial reporting standards on the statement of comprehensive income for the fiscal year ending on July 31, 2020.....	128
Table 5-39 Impact on the statement of financial position (increase / (decrease).....	130
Table 5-40 Impact on the comprehensive income statement (increase / (decrease).....	130
Table 5-41 Impact on the statement of financial position (increase / (decrease) as on August 1, 2019..	132
Table 5-42 Impact on the comprehensive income statement (increase / (decrease).....	132
Table 6-1 Legal structure of Nabaa before and after completion of the Acquisition Transaction .	135
Table 6-2 Terms, substantial conditions, preconditions, or covenants contained in the Sale Agreement	137
Table 6-3 Ownership Structure of Nabaa Educational Company before signing the annex on 02/07/1441H (corresponding to 26/02/2020G):.....	150
Table 6-4 Ownership structure of Nabaa Educational Company after signing the annex on 22/12/1442H (corresponding to 01/08/2021G):.....	150
Table 6-5 Details of the lawsuits related to the Ataa Company as on 10/09/1443H (corresponding to 11/04/2022G):.....	151
Table 6-6 Details of the lawsuits related to Nabaa Company as on 12/09/1443H (corresponding to 13/04/2022G):.....	152

Figures

Figure 3-1 Nominal GDP in Saudi Arabia 2015- Forecast 2023G.....	41
Figure 3-2 Real GDP in Saudi Arabia, percentage change, 2015 - 2023 forecast.....	42
Figure 4-1 The current organizational structure of Nabaa Company.....	51
Figure 6-1 Simplified Transaction Structure Model	135

01

Terms and Definitions

1- Terms and Definitions

Term	Definition
Ataa Company or the Issuer	Ataa Educational Company, a Saudi joint stock company registered under Commercial Registration No. 1010186435 dated 10/03/1424H (corresponding to 11/05/2003G). its head office is located in Riyadh, Saudi Arabia
AETG Company	Arabian Education and Training Group Holding Company, a closed joint stock company pursuant to Ministerial Resolution No. (114/Q) dated 11/05/1435H (corresponding to 13/03/2014G) and registered in the Commercial Register No. 1010206103 dated 18/01/1426H (corresponding to 27/02/ 2007G) is headquartered in Riyadh, Saudi Arabia, and is wholly owned by Ataa Company.
Nabaa Company	Nabaa Educational Company, a Saudi limited liability company registered in the Commercial Register No. 1010256096 dated 09/09/1429H (corresponding to 10/09/2008G), with its head office in Riyadh, Kingdom of Saudi Arabia.
KSA or Saudi Arabia	Kingdom of Saudi Arabia
Government	Government of the Kingdom of Saudi Arabia
Ministry of Commerce	Ministry of Commerce of the Kingdom of Saudi Arabia
Ministry of Education or MoE	Ministry of Education of the Kingdom of Saudi Arabia
Ministry of Human Resources and Social Development	Ministry of Human Resources and Social Development of the Kingdom of Saudi Arabia
Ministry of Finance or MoF	Ministry of Finance of the Kingdom of Saudi Arabia
National Education	Services provided by private educational facilities licensed by the Ministry of Education to use Saudi national curricula
Value Added Tax or VAT	An indirect tax imposed on all goods and services purchased and sold by facilities, with to certain exceptions.
Saudi Riyal or SAR	Saudi riyal, the official currency used in the Kingdom of Saudi Arabia.
Zakat, Tax and Customs Authority	Zakat, Tax and Customs Authority in the Kingdom of Saudi Arabia.
General Authority for Competition	General Authority for Competition in the Kingdom of Saudi Arabia.
General Authority for Statistics	The General Authority for Statistics in the Kingdom of Saudi Arabia is the only official reference for the implementation, technical supervision and regulation of statistical work.
Human Resources Development Fund	Human Resources Development Fund was established with the aim of supporting and qualifying the national workforce and employing them in the private and non-profit sectors
Saudi Organization for Chartered and Professional Accountants - SOCPA	The Saudi Organization for Auditors and Accountants in the Kingdom.

Term	Definition
International Financial Reporting Standards or IFRS	International Financial Reporting Standards issued by the International Accounting Standards Board. The IFRS as adopted by SOCPA consist of the IFRS with some additional requirements and disclosures added to some standards by the Saudi Organization for Certified Public Accountants along with other standards and pronouncements. The latter include technical standards and pronouncements endorsed by SOCPA for matters not covered by IFRS, such as the subject of Zakat.
Capital Market Authority or CMA	The Capital Market Authority of Saudi Arabia.
Saudi Tadawul Company (Saudi Stock Exchange)	The Saudi Tadawul Company (Saudi Stock Exchange) is a subsidiary of the Tadawul Holding Group and includes, where the context permits, any committee, subcommittee, employee, officer, affiliated person, or agent that may be assigned at the present time to do any of Saudi Tadawul Company (Saudi Stock Exchange) functions, and “ in Saudi Tadawul Company (Saudi Stock Exchange) ” means any activity carried out through or by equipment provided by Saudi Tadawul Company (Saudi Stock Exchange).
Securities Depository Center Company (Edaa)	Securities Depository Center Company (Edaa) is a subsidiary of Tadawul Holding Group and is the only entity in Saudi Arabia authorized to deposit securities traded in the capital market, register and transfer their ownership, and perform settlement and clearing works.
Tadawul Holding Group	Saudi Tadawul Holding Group Company is a Saudi listed joint stock company registered in the Commercial Register No. 1010241733 dated 02/12/1428H (corresponding to 12/12/2007G) and is headquartered in Riyadh, Kingdom of Saudi Arabia. Tadawul Holding Group provides through its subsidiaries, licensed by the Authority as the main service provider for trading, clearing and settlement services in Saudi securities.
Capital Market Law or CML	Capital Market Law issued under Royal Decree M/30, dated 02/06/1424H (corresponding to 31/07/2003G), including any amendments.
Rules on the Offer of Securities and Continuing Obligations	Rules on the Offer of Securities and Continuing Obligations issued by the Board of the CMA pursuant to its resolution No. 3-123-2017, dated 09/04/1439H (corresponding to 27/12/2017G), based on the Capital Market Law and amended by the CMA resolution No. 1-7-2021 dated 01/06/1442H (corresponding to 14/01/2021G).
Listing Rules	Listing Rules approved pursuant to CMA board resolution No. 3-123-2017, dated 09/04/1439H (corresponding to 27/12/2017G) as amended by CMA board resolution No. 1-7-2021 dated 01/06/1442H (corresponding to 14/01/2021G).
Companies/Law	The Companies Law in the Kingdom of Saudi Arabia, issued under Royal Decree No. (m/3), dated 28/01/1437H (corresponding to 10/11/2015G), and the amendments thereto.
Labor Law	The Saudi Labor Law issued by Royal Decree No. M/51 dated 23/08/1426H (corresponding to 27/09/2005G) and the amendments thereto.
Competition Law	Competition Law issued by Royal Decree No. M/75 dated 29/06/1440H (corresponding to 06/03/2019G).
Management	Senior management and managers at the highest administrative levels in Ataa Company, unless the context indicates otherwise.
Listing or Share Listing	Listing of Securities on Saudi Tadawul Company (Saudi Stock Exchange)
Articles of Association	Articles of Association of Ataa Company.
Board of Directors	The Board of Directors of Ataa Company, unless the context indicates otherwise.

Term	Definition
Board Members	Members of the Board of Directors of Ataa Company unless the context indicates otherwise.
Board Secretary	Secretary of the Board of Directors of Ataa Company.
General Assembly	Ordinary General Assembly or the Extraordinary General Assembly of Ataa Company's shareholders.
Ordinary General Assembly	Ordinary General Assembly of Ataa Company's shareholders, which is held in accordance with Ataa Company's Articles of Association.
Extraordinary General Assembly	The Extraordinary General Assembly of the Ataa Company Shareholders held according to its bylaws.
The Extraordinary General Assembly (EGM) of Ataa Company for the Acquisition Transaction	<p>Ataa Company's Extraordinary General Assembly meeting, which will be held to vote on the Acquisition Transaction. The items on the agenda of the EGM meeting relating to the Acquisition Transaction for Ataa Company will be:</p> <ol style="list-style-type: none"> 1. To vote on increasing the capital of Ataa Company from four hundred million (400,000,000) Saudi riyals to four hundred twenty million eight hundred and seventy-two thousand one hundred and fifty (420,872,150) Saudi riyals by issuing two million and eighty-seven thousand two hundred and fifteen (2,087,215) new shares valued twenty million eight hundred and seventy-two thousand one hundred and fifty (20,872,150) Saudi riyals in favor of the partners of Nabaa Company in exchange for transferring all the shares in Nabaa Company to the benefit of the AETG Company in accordance with the terms and conditions of the agreement for the sale and purchase of shares in Nabaa Company concluded between each of the partners of Nabaa Company, Ataa Company and the AETG Company on 09/05/1443H (corresponding to 13/12/2021G). 2. Vote on the amendment of Article Seven of Ataa Company's Articles of Association related to the capital (mentioned in Appendix (4) "Amendments related to the Ataa Company's Articles of Association and related to the Acquisition Transaction" of this Circular). 3. Vote on the amendment of Article Eight of the Ataa Company's Articles of Association related to the subscription of shares (which is contained in Appendix (4) "Amendments relating to the Articles of Association of Ataa Company and related to the Acquisition Transaction" of this Circular). 4. Authorizing the Board of Directors of Ataa Company or any person authorized by the Board of Directors of Ataa Company to issue any decision or take any action that may be necessary to implement any of the said decisions relating to the Acquisition Transaction.
Advisors	They are the advisors of Ataa Company in relation to the Acquisition Transaction whose names are mentioned on pages (vii) and (viii) of this Circular.
Financial Advisor	Aljazira Capital Company (Aljazira Capital), which was appointed by Ataa Company as a financial advisor in connection with the Acquisition Transaction.
Legal Advisor	Abdulaziz Bin Hamad Al Fahd & Partners Lawyers & Legal Consultants, which was appointed by Ataa Educational Company as a legal advisor in relation to the Acquisition Transaction.
Financial Due Diligence Advisor	PricewaterhouseCoopers Certified Public Accountants, which has been appointed by Ataa Company as a financial Due Diligence Advisor in connection with the Acquisition Transaction.
Market Study Advisor	Maven Investment Partners which were appointed by Ataa Company as a legal advisor in relation to the Acquisition Transaction.
Auditor	Ibrahim Ahmed Al-Bassam & Co., Certified Public Accountants, Al-Bassam & Co.

Term	Definition
Circular or Shareholders Circular	This Shareholders' Circular prepared by Ataa Company and directed to its shareholders, related to increasing its capital by issuing new shares in return for acquiring the targeted shares.
Related Party	<p>"Related Party" or "Related Parties" included in this Circular and in the Rules on the Offer of Securities and Continuing Obligations and the glossary of defined terms used in the CMA rules pursuant to resolution No. 4-11-2004, dated 20/08/1425H (corresponding to 04/10/2004G), as amended by CMA's Resolution No. 2-22-2021 dated 12/07/1442H (corresponding to 24/02/2021G), as follows:</p> <ol style="list-style-type: none"> 1. Affiliates of the Issuer. An affiliate means the person who controls another person, or is controlled by that other person, or is in a joint partnership with that other person such that both are controlled by a third person, whether directly or indirectly. 2. Substantial Shareholders of the Issuer who own 5% (five percent) or more of the Ataa Company's Shares. 3. Board members and senior executives of the Issuer. 4. Members of the Board of Directors and senior executives of the Issuer's Affiliates. 5. Members of the Board of Directors and senior executives of the Issuer's Substantial Shareholders. 6. Any relatives of the persons referred to in clauses 1, 2, 3, 4 or 5 above. 7. Any company controlled by any person referred to in clauses 1, 2, 3, 4, 5 or 6 above. <p>For the purposes of clause (7), control shall mean the ability to influence the actions or decisions of another person, directly or indirectly, alone or in combination with a relative or an affiliate, through any of the following: (a) ownership of 30% or more of the voting rights in Ataa Company; or (b) the right to appoint 30% or more of the members of the management team. The term "controlling" is interpreted accordingly.</p>
Person	A natural or a legal person.
Shareholders	Shareholders at any time.
Relative	husband, wife and minor children.
Shareholder	Any owner of shares in Ataa Company.
Substantial Shareholder	A shareholder who owns five percent (5%) or more of the shares of Ataa company.
Partner	Any owner of shares in Nabaa Company.
Substantial Partners	A partner who owns five percent (5%) or more of the shares of Nabaa Company. The term "Substantial Partners" shall be interpreted accordingly.
Direct ownership	Direct ownership means the shares (where applicable) owned by a shareholder or partner (where applicable) directly in the company (Ataa Company, the AETG Company or Nabaa Company).
Indirect ownership	Indirect ownership means the shares (where applicable) owned by a shareholder or partner (where applicable) indirectly in the company (Ataa Company, AETG Company, or Nabaa Company, as applicable) through their ownership in companies owning shares (where applicable) in the Company (Ataa Company, AETG Company or Nabaa Company) or shares (where applicable) owned by relatives of the shareholder or partner (where applicable) (husband, wife and minor children) either directly or through their ownership in share or stake (wherever Applicable) in the company (Ataa Company, AETG Company, or Nabaa Company).

Term	Definition														
Nabaa Company's Selling Partners, Nabaa Company's Partners or The Selling Partners of Nabaa Company	The following partners of Nabaa Company:														
	<table border="1"> <thead> <tr> <th>Partner</th> <th>ownership percentage (%)</th> </tr> </thead> <tbody> <tr> <td>Addax Holding Group Company for Trade and Investment</td> <td>59.78%</td> </tr> <tr> <td>Naser Bin Mohammed Al Nabit & Sons Company</td> <td>22.76%</td> </tr> <tr> <td>Ahmed Abdul Rahman Abdullah Al-Taweel</td> <td>14.35%</td> </tr> <tr> <td>Bader Nasser Muhammad Al-Olaiwi</td> <td>2.15%</td> </tr> <tr> <td>Abdul Rahman Abdullah Ibrahim Al-Fuhaid</td> <td>0.72%</td> </tr> <tr> <td>Hamad Ibrahim Saad Al-Shanifi</td> <td>0.24%</td> </tr> </tbody> </table>	Partner	ownership percentage (%)	Addax Holding Group Company for Trade and Investment	59.78%	Naser Bin Mohammed Al Nabit & Sons Company	22.76%	Ahmed Abdul Rahman Abdullah Al-Taweel	14.35%	Bader Nasser Muhammad Al-Olaiwi	2.15%	Abdul Rahman Abdullah Ibrahim Al-Fuhaid	0.72%	Hamad Ibrahim Saad Al-Shanifi	0.24%
	Partner	ownership percentage (%)													
	Addax Holding Group Company for Trade and Investment	59.78%													
	Naser Bin Mohammed Al Nabit & Sons Company	22.76%													
	Ahmed Abdul Rahman Abdullah Al-Taweel	14.35%													
	Bader Nasser Muhammad Al-Olaiwi	2.15%													
Abdul Rahman Abdullah Ibrahim Al-Fuhaid	0.72%														
Hamad Ibrahim Saad Al-Shanifi	0.24%														
Acquisition Transaction	The proposed Acquisition Transaction between the AETG Company and Nabaa Company's Selling Partners, through which ownership of all targeted shares will be transferred from the acquiring Ataa Company to the AETG Company in exchange for Ataa Company to issue new shares in favor of Nabaa company partners by increasing the capital of Ataa Company from four hundred million (400,000,000) Saudi riyals to four hundred twenty million eight hundred and seventy two thousand one hundred and fifty (420,872,150) Saudi riyals by issuing two million and eighty seven thousand two hundred and fifteen (2,087,215) ordinary shares at a nominal value of ten (10) Saudi riyals per share with a total nominal value of twenty million eight hundred And seventy-two thousand one hundred and fifty (20,872,150) Saudi riyals.														
Completion of the Acquisition Transaction or completion	That is, the completion of the Acquisition Transaction by transferring the ownership of the shares of Nabaa company partners to the AETG Company, and issuing the new shares to the owners of Nabaa Company Selling Partners as compensation for the Acquisition Transaction, after approval of the EGM of Ataa Company to increase the capital of Ataa Company by acquiring the shares of Nabaa Company, and completion of all other relevant procedures described in the summary of the main procedures required to increase the capital and list the new shares in the "Summary" section on page (xxi) of this Circular.														
Acquisition Transaction Completion Date	That is, the date of completing the Acquisition Transaction by transferring the ownership of the shares of Nabaa company partners to the AETG Company, and issuing the new shares to the owners of Nabaa Company Selling Partners as compensation for the Acquisition Transaction, after approval of the EGM of Ataa Company to increase the capital of Ataa Company by acquiring the shares of Nabaa Company, and completion of all other relevant procedures described in the summary of the main procedures required to increase the capital and list the new shares in the "Summary" section on page (xxi) of this Circular.														
Sale agreement or share purchase agreement	Nabaa Shares Sale Purchase Agreement dated 09/05/1443H (corresponding to 13/12/2021G) signed between Ataa Company, the AETG Company and partners of Nabaa Company, which sets out the terms, conditions and obligations of both parties in relation to the implementation of the Acquisition Transaction.														
New shares or Consideration Shares	These are the consideration shares in Ataa Company that will be issued to the partners of Nabaa Selling Partners as a result of the Acquisition Transaction, amounting to two million and eighty-seven thousand two hundred and fifteen (2,087,215) ordinary shares at a nominal value of ten (10) Saudi riyals per share.														
Targeted Shares	Fifty thousand (50,000) ordinary shares at a nominal value of ten (10) Saudi riyals per share, representing one hundred percent (100%) of the capital of Nabaa Company.														
Capital Increase	Increasing the paid-up capital of Ataa Company from four hundred million (400,000,000) Saudi Riyals to four hundred twenty million eight hundred and seventy-two thousand one hundred and fifty (420,872,150) Saudi riyals at a nominal value of ten (10) Saudi riyals per share.														

Term	Definition
Preconditions	The pre-conditions for the completion of the Acquisition Transaction set out in the Sale Agreement and set out in Section 6 “ Legal Information ” of this Circular.
Working day	Means any day, except for Friday and Saturday, and any day that is an official holiday in the Kingdom of Saudi Arabia, or any day on which banking institutions are closed for business in accordance with applicable regulations and other government procedures.
Closing price	The last price the share was traded at on the relevant trading day according to the mechanism specified by Saudi Tadawul Company (Saudi Stock Exchange).
share	An ordinary fully paid-up share of Ataa Company’s shares at a nominal value of ten (10) Saudi Riyals per share.
Taxes or Zakat	Any fees, taxes, Zakat entitlements, discounts or deductions that are taxable in any place where they are imposed or collected by or in order to support any governmental, national, federal, regional, local or other governmental entity, or body, including (without limitation) tax levied on gross or net income, profits or royalties (including any capital gains tax), receivables, usufructs, franchises, transfers, value added, personal property, social security contributions and related taxes as well as any fines and/or penalties associated with any of the foregoing. and any fines, surcharges, interest, encumbrances, or additions to taxes payable in connection with any of the above taxes.
Regular Reserve	The amounts that the Ataa Company must deduct and allocate to cover its financial obligations
Doubtful Accounts	These are debts that Ataa Company is not sure of its ability to collect them from the customer.
End of service Indemnity	A sum of money that Nabaa Company grants to the employee upon the end of his service period, based on the Labor Law.
Novel Corona Virus or the Virus	COVID-19 is an infectious disease caused by the emerging coronavirus called SARS-CoV-2. COVID-19 has turned into a pandemic affecting countries around the world.
Entity evaluation	An economic measure that reflects the value of Ataa Company to all shareholder owners and lenders
Equity value	An economic measure that reflects the value of Ataa Company available to the owning shareholders, and is calculated by excluding the net value of loans from the valuation of the entity
Social Insurance	General Organization for Social Insurance
Nitaqat	Nitaqat program is a new standard to motivate entities to localize jobs, as its basic idea depends on classifying the entities that employ ten or more workers into four bands (red/yellow/green/platinum) according to the percentage of their localization of jobs, so that the least localized entities are in the red and yellow bands, while the entities with the highest localization are classified in the green and platinum bands, bearing in mind that the entity is evaluated by comparing its performance in localization with other entities of the same category.
Accounts receivable	Accounts receivable are debts owed by customers to Ataa Company and are considered as assets.
Payables	Debts owed by Ataa company to customers and considered as liabilities.
Vision 2030	The National Strategic Economic Program, which aims to reduce dependence on oil derivatives, diversify the Saudi economy, and develop public services.

Term	Definition
Total Equity	Net assets, i.e., what remains of the partners' assets after liquidating the liabilities.
Non-controlling interest	The non-controlling interests represent the equity in the subsidiaries that do not belong directly or indirectly to Ataa company, and they belong to the non-controlling shareholders/partners, as their voting rights in those subsidiaries are less than 50%.
Retained earnings	The surplus from the profits for the year after deducting the amount transferred to reserves and the distributed dividends.
Total Liabilities	Debts or financial obligations on the entity that arise during its operations, financing requirements, or others.
Statutory Reserve	Regulatory requirements in which companies are obligated and in turn obligate all kinds of companies to withhold a certain percentage of the net profit that is not distributable until it reaches a specific percentage of the capital.
Right-of-use asset	A right-of-use asset represents the lessee's right to use the leased asset during the agreed lease term. The lessee is given the right to obtain economic benefit from the use of an asset owned by another entity.
Nabaa Company Schools	They are the private curriculum (Manahij) schools wholly owned by Nabaa Company. they include pre-primary, primary, intermediate, and secondary school levels
Cash flows from operating activities	Cash flow from operating activities represent the cash received or used in operating activities. This includes cash received from (or paid for) continuing and discontinued activities and exceptional items that do not fall under investment and financing. In general, the cash flow resulting from operating activities represents the sum of the financial operations and events that make up the income from the operating business.
Cash flows from investing activities	Cash flow from investing activities in the cash flow statement is listed separately with the main sources of total cash received and cash paid out. It represents cash flow from investing activities related to granting and collecting loans, buying and selling fixed assets, intangible assets, investments and other productive assets used in the production of goods or services other than materials that are part of the entity's inventory.
Cash flows from financing activities	The cash flow from financing activities should be presented in the cash flow statement separately with the main sources of total cash received and cash paid out. Cash flow represents cash resources collected from owners of capital, cash dividends paid, cash handouts, short and long-term borrowing, and cash paid to repay them.
H	Hijra Calendar
G	Gregorian Calendar
e	Expected

02

Risk Factors

2- Risk Factors

Ataa Company's shareholders should carefully study all the information in this circular, particularly the risk factors included in this section, before voting to approve or reject the resolutions submitted to the extraordinary general assembly of Ataa Company related to the Acquisition Transaction. The risks outlined in this circular are not inclusive all risks that Ataa Company may encounter as of the date of this circular. There may be additional risks that are currently unknown or considered by the Board of Director of Ataa Company to be immaterial at the present time, which may adversely affect Ataa Company.

The members of the Board of Directors confirm that, to the best of their knowledge and belief, and after conducting reasonable studies, that there are no other material risks that may affect the decision of Ataa Company's shareholders to vote on the Acquisition Transaction, except for the risks set forth below as of the date of this circular.

The occurrence of the risks mentioned in this section will adversely affect the activity of Ataa Company, its financial condition, results of operations, financial flows, future prospects and profitability of its shares. If any other risks (other than the risks listed below), not mentioned in this section, either because the Board of Directors of Ataa Company was not aware of them or because the Board did not classify them as material, but found to be material when they occurred, will also adversely affect the activity of Ataa Company, its financial condition, results of operations, financial flows, future prospects and profitability of its shares.

In the event that any of the shareholders has any doubts regarding the content of this circular, he should obtain special financial advice from an independent financial advisor licensed by the Capital Market Authority. It should be clarified that the risks stated below are not listed in order of importance, and that additional risks that are currently unknown or immaterial may have the same impact mentioned in this circular.

2-1 Risks related to the Activities and Operations of Ataa Company and Nabaa Company

2-1-1 Risks associated with Nabaa's failure to achieve its expected objectives or strategies

Nabaa's future performance depends on its ability to successfully implement its objectives and achieve its current strategies. Nabaa's ability to implement its current strategies is subject to various factors, some of which are beyond its control. In case Nabaa is unable to achieve its objectives and strategies for any reason, this will adversely and materially affect its business, financial condition, results of operations and future prospects, and consequently will adversely affect Ataa Company, its financial condition and results of operations.

There is also no guarantee that Nabaa's successful implementation of its strategy will result in fruitful operational results. Nabaa Company may incur additional costs for attracting qualified staff and working with consultants to prepare the necessary studies to reach alternative plans and develop new strategies, which may have a material adverse impact on Nabaa's financial condition and future prospects in case the financial impact of such alternative plans and strategies does not match the expectations, and accordingly, will adversely affect Ataa Company, and its financial condition and results of operations.

2-1-2 Risks associated with management decisions

Nabaa's business results depend mainly on the ability of its management to take the right and appropriate decisions regarding its business and activities. In case the decisions of Nabaa's management regarding its business are inappropriate, this will have a material adverse impact on Nabaa's business, financial condition, results of operations and future prospects, and thus will adversely affect Ataa Company, its financial condition and results of operations.

2-1-3 Risks related to Nabaa's inability to utilize future growth opportunities

The ability of Nabaa Company to develop its business depends on utilization of growth opportunities, whether in the existing areas where Nabaa Company operates or in new areas. Growth opportunities are greatly influenced by the level of market competition, Nabaa's ability to expand its current geographical presence, availability of material and human resources, Nabaa's management team ability, changes in legal systems, and other factors. Therefore, there is no guarantee for maintaining a sustained growth level, as Nabaa Company may face difficulties in expanding its activity, promoting its market share and increasing its revenues. In addition, It may also encounter difficulties in expanding if the number of those intending to be enrolled in Nabaa's schools exceeds the capacity of each of them.

In the event that Nabaa schools exceed the prescribed capacity for some of their school stages (pre-primary, primary, intermediate and secondary), this may expose Nabaa Company to get a violation of "drawing attention" from the Ministry of Education for exceeding the capacity. In case Nabaa Company does not respond to the "drawing attention" and continued the violation, the Ministry of Education may impose financial fines on the violating schools of Nabaa Company, and Nabaa may bear additional costs or fines or be subject to penalties from the Ministry of Education if it violates any similar laws or regulations applicable to it, including imposition of financial fines as well as any additional costs to correct these violations. In case Nabaa Company is not able to positively manage its growth, its ability to develop its business, increase its profits and enhance its returns will be affected. This will adversely and materially affect Nabaa's business, financial condition, results of operations and future prospects, and consequently will adversely affect Ataa Company, its financial condition and results of operations.

2-1-4 Risks of the inability of Nabaa's schools to retain their current students and attract new students

The success of Nabaa Company largely depends on its ability to maintain existing students enrolled in its schools and attract new students. Such ability is influenced by several factors, including but not limited to, the quality of the services offered by Nabaa, the success of its promotional activities, the number of competitors in area of Nabaa's activity, and Nabaa's response to the changes of the preferences of the students and their parents. It is worth mentioning that the number of current students at Nabaa Schools for the academic years 2019-2020G, 2020-2021G and 2021-2022G were (2,001) and (2,046) and (1,782) respectively. The reason for the lower number of the current students in the school year of the school for the years 2021-2022G, refers to the impact of COVID-19 pandemic. Nabaa company stopped giving tuition fees discounts to the students for COVID-19 pandemic during the academic year 2021-2022G. The attendance of students in the primary stage schools has been suspended by the competent authorities. Lower number of students in the schools for the academic years 2020-2021 and 2021-2022, has adversely affected Nabaa's business, financial condition, results of operations and future prospects, and accordingly will adversely affect Ataa Company, and its financial condition and results of operations.

In case of a negative change to the factors that affect the provided service quality, including Nabaa's ability to continuously develop its services in the light of developments in education, its ability to develop new services to keep pace with such developments, and the appropriate utilization of technology, all this may affect the rate of students enrolling in Nabaa schools. Thus, will have negative impact on Nabaa business, financial condition, results of operations and future prospects, and thus, will have adverse impact on Ataa Company and its financial condition and results of operations.

In addition, student and parent preferences regarding quality of curricula or teaching methods may change and may be oriented towards different curricula or teaching methods other than those offered by Nabaa schools. In case Nabaa Company is unable to understand these preferential changes and deal with them at the right time and in the right way, this will have a material adverse impact on Nabaa's business, financial condition, results of operations and future prospects, and thus, will have adverse impact on Ataa Company and its financial condition and results of operations.

2-1-5 Risks of decreased number of non-Saudi students enrolled in Nabaa Company's schools

Among the decisions endorsed by the government during 2016G, as a part of its plan for comprehensive reforms of the labor market in Saudi Arabia, is increasing non-Saudi dependents' residency fees gradually as of 01/07/2017G, which would lead to a rise in government fees that non-Saudi employees working in KSA will pay on behalf of their children living with them. This may prompt them to return their family members to their home country to reduce costs, which would lead to a decrease in the intention of non-Saudis to enroll in Nabaa schools, as well as a decrease in non-Saudi students currently enrolled in Nabaa schools. This would have a significant adverse impact on the Nabaa's business, financial condition, results of operations and future prospects, and thus, will have adverse impact on Ataa Company and its financial condition and results of operations.

The following table shows the details of Nabaa Company's revenues from non-Saudi students for the fiscal years ending on July 31, 2019G, 2020G and 2021G.

Table 2-1 Nabaa Company's revenues from non-Saudi students for the fiscal years ending on July 31, 2019G, 2020G and 2021G.

Students	Revenues in 2019G (SAR)	Percentage of Total Revenues for 2019G	Revenues in 2020G (SAR)	Percentage of Total Revenues for 2020G	Revenues in 2021G (SAR)	Percentage of Total Revenues for 2021G
Non-Saudi Students	530,550	1.45%	490,425	1.31%	221,250	1.08%

Source: Nabaa Company

It is also worth noting that the number of non-Saudi students registered in Nabaa's schools is 39, 42 and 39 students for the fiscal years ending on July 31, 2019G, 2020G and 2021G, respectively. In the event that the number of current non-Saudi students decreases, it will adversely affect Nabaa's business, financial condition, results of operations and future prospects. Consequently, it will adversely affect Ataa Company, its financial condition and results of operations.

2-1-6 Risks of concentrating Nabaa Company's business in one geographical area

Nabaa Company currently conducts its activities in Riyadh region of Saudi Arabia only, and has no plans to expand beyond Riyadh region in the near future. In case of a change in demand or supply in Riyadh Region for any reason or any emergency - God forbid - such as natural and other disasters, this will have a material adverse impact on Nabaa Company's business, financial condition, results of operations and future prospects, and thus, will adversely affect Ataa Company and its financial condition and results of operations.

2-1-7 Risks of concentrated revenue and income sources

Nabaa Company currently operates the schools of Nabaa Company. Educational services and tuition fees represent a major part of Nabaa Company's revenues, where the average revenues from net tuition fees (tuition fees – tuition fees discount) for the years 2019G, 2020G and 2021G amounted to about 99.0%, 99.2% and 100% of total revenues, respectively. Given that tuition fees are a major part of Nabaa company's revenues, if any of the conditions affecting students' enrollment in Nabaa's schools or the continuation of existing students in schools or affecting the determination of tuition fees for any of the schools negatively change, this would have a material adverse effect on Nabaa Company's business, financial condition, results of operations and future prospects. Consequently, this would adversely affect Ataa Company, its financial condition and results of operations

2-1-8 Risks associated with the useful life of Property and Equipment

The useful life of Nabaa's property and equipment is negatively affected by aging, as the operational efficiency of such property and equipment (leasehold improvements, furniture and fixtures, air conditioning, electrical equipment, educational aids, entertainment equipment, cars) is affected over time. However, their net book value amounted to SAR 5.0 million, SAR 5.2 million and SAR 4.2 million for the years 2019G, 2020G and 2021G, respectively. It should be noted that about (82%) of the total property and equipment of Nabaa Company has been depreciated based on the fiscal year ending on July 31, 2021G.

The table below shows the percentage of depreciation for property and equipment as on July 31, 2021G.

Table 2-2: Depreciation rate for property and equipment as on July 31, 2021G

Properties and Equipment	Depreciation Rate
Leasehold improvements	9%
Furniture and fixtures	87%
Airconditioning Equipment	95%
Electrical equipment	92%
Educational Aids	88%
Entertainment Equipment	71%
Vehicles	92%

Source: Financial Due Diligence Report

It should be noted that the obsolescence of equipment and the high rate of its consumption, causes equipment stoppage and/or incurring additional expenses by Nabaa Company for its maintenance or replacement, which affects the progress of Nabaa's business, financial condition, results of operations and future prospects. Consequently, it will adversely affect Ataa Company, its financial condition and results of operations.

2-1-9 Risks of Nabaa Company's reliance on the experience and efficiency of the current management

Nabaa Company's current operations and future plans depend on experience of its administrative and technical staff and their efficiency. Therefore, Nabaa Company's loss of its qualified administrative cadre and employees, and its inability to attract replacements with the same level of experience and efficiency on a cost-effective and timely basis would have a material and adverse impact on Nabaa Company's business, financial condition, results of operations and prospects. Consequently, this will adversely affect Ataa Company, its financial condition and results of operations.

2-1-10 Risks of relying on teaching staff and Nabaa Company's ability to retain and attract new competencies

Nabaa Company intends to maintain its current teaching faculty and also attract and retain qualified teaching faculty to ensure quality and efficiency of services provided and performance of male and female students across KSA. In implementing its future plans, Nabaa Company's success depends on its ability to attract and retain qualified teaching faculty. In case Nabaa Company loses influential members of teaching staff or is unable to attract and retain qualified teaching staff in the future, this will have a material adverse impact on the Company's business, financial condition, results of operations and future prospects, and thus, will adversely affect Ataa Company, its financial condition and results of operations.

2-1-11 Risks related to employee misconduct and errors

Employees' misconducts and errors that may result in violation of applicable laws, regulations, instructions in KSA, may lead to financial liabilities or penalties being imposed upon Nabaa Company by the competent authorities or result in damage to the reputation of Nabaa Company. Nabaa Company does not guarantee that there will be no employee misconduct or errors, including but not limited to, irregular activities, misuse of information, disclosure of confidential information, involvement in the dissemination of misleading information, non-compliance with Nabaa Company's internal controls, or negligence in their educational and supervisory roles towards male and female students under their supervision. In case of any employee's misconduct or errors, this will affect the reputation of Nabaa Company, and may result in penalties being imposed by the competent authorities, which will have a material adverse impact on Nabaa Company's business, financial condition, results of operations and future prospects. Consequently, this will adversely affect Ataa Company, its financial condition and results of operations.

2-1-12 Risks associated with the Human Resources Development Fund support

As of September 2017G, the registration of Saudi teachers as beneficiaries of the Human Resources Development Fund has been suspended. Saudi Teachers registered before that date are entitled to receive support from the Human Resources Development Fund (to the value of 2,500 SAR per month) for up to five years from the date of registration (with the school bearing the remaining amount of SAR 3,100 per month as a minimum amount to receive HRDF support) for each registered Saudi teacher).

The following table shows the total volume of Human Resources Development Fund support for the fiscal years ending on July 31, 2019G, 2020G and 2021G.

Table 2-3: Size of HRDF support for the three fiscal years ending on July 31, 2019G, 2020G and 2021G

Support	Volume of the Human Resources Development Fund support for the year 2019G (SAR)	Volume of the Human Resources Development Fund support for the year 2020G (SAR)	Volume of the Human Resources Development Fund support for the year 2021G (SAR)
The Human Resources Development Fund support	23,833	204,553*	2,833

Source: Nabaa Company

* Including the support of the Human Resources Development Fund to Nabaa Company due to the innovative Corona virus pandemic.

It is also worth noting, that the Human Resources Development Fund's support to all Nabaa employees has expired as on February 5, 2022G, which may raise operational costs for Nabaa Company. The expiry of the Human Resources Development Fund's support may adversely affect Nabaa's business, financial condition, results of operations and future prospects. Consequently, this will adversely affect Ataa Company, its financial condition and results of operations.

2-1-13 Risks of facilities aging and keeping abreast of maintenance

One of the aspects considered by parents when enrolling their children in Nabaa schools is the quality of the school buildings, Nabaa Company's facilities of and the level of maintenance of such buildings. (For more details on the risks associated with the expectancy life of property and equipment, please see the Risk Factor No. 2-1-8 "Risks associated with the useful life of Property and Equipment") of this circular). Accordingly, the quality of the buildings and facilities of Nabaa Company will affect the rate of student attendance and enrollment in Nabaa schools. If Nabaa fails to provide the necessary maintenance services to its current or future facilities for any reason, or such facilities become obsolete over time, this will affect the quality of these facilities in the future, which may lead to students' unwillingness to enroll in Nabaa schools with their current level, which will, in turn, have a material adverse impact on Nabaa's business, financial condition, results of operations and future prospects. Moreover, if maintenance costs are higher than expected for any reason as a result of increased labor costs, contract costs, and repair, maintenance, and other costs, this will have a material adverse impact on Nabaa's business, financial condition, results of operations and future prospects. Consequently, it will adversely affect Ataa Company, its financial condition and results of operations.

2-1-14 Risks of Nabaa Company's reliance on rented site

Nabaa Company relies on rented sites where Nabaa schools are built. The site consists of six complexes in Riyadh city, Al-Ghadeer District, Block No. (105) of Scheme No. (2726), with an area of nine thousand and two hundred square meters (9,200 m²), on which buildings and facilities of Nabaa Educational Complex (Manahij Schools) ("Property") are built. The total rental costs amounted to approximately four million (4,000,000) Saudi Riyals in 2021G. Since the site lease contract is for a specified term and is renewed at the request of the contract parties, any increase in the rent value that the lessor imposes on Nabaa Company upon renewal will cause Nabaa Company to incur additional unforeseen liabilities, which would adversely and substantially affect Nabaa Company's business, financial condition, results of operations and future prospects. Consequently, this will adversely affect Ataa Company, its financial condition and results of operations.

A lease contract for school buildings and facilities was concluded on 10/01/1439H (corresponding to 30/09/2017G) in Riyadh between Fahd Abdul Rahman Al-Jeraisy (the “**Second Party**”) (the lessor) and Nabaa Educational Company (the “**Second Party**”) (the lessee) (the “**Lease Contract**”). It is for the purpose of using the leased premises for carrying out the activity of the educational schools under the name (Manahij schools). Nabaa has no right to modify the agreed upon activity, add a new activity in the leased premises, or change the activity or name, except after obtaining the approval of the first party. Nabaa Company has the right to divide the leased property according to its needs and with the written consent of the first party, provided that this does not exceed the boundaries of the land and that the agreed upon adjustments are made at the expense of Nabaa Company. The lease term shall be fifteen (15) Gregorian years (the “**original term**”) (starting on January 1, 2018G and ending on March 31, 2033G), and the contract is automatically renewed under the same terms for ten (10) additional years (the “**additional term**”) (Starting on April 1, 2033G and ending on June 30, 2043G), unless Nabaa Company notifies the First Party of its desire not to renew by a written notice at least sixty (60) days prior to the end of the original term. For renewal of the contract, Nabaa Company is required to pay all previous rental payments. The first party and Nabaa Company have the right to renew the contract after the expiry of the additional term under a new contract to be signed at that time. This contract does not end with the death, nor with the disappearance of the considered capacity of any of its parties, and the contractual and statutory obligations continue to face the heirs, successors, or liquidators within the limits of the system or the results of the liquidation actions. In the event of transfer of ownership or benefit of the leased property, all rights and obligations under this contract shall remain binding, valid and enforceable against the person to whom the ownership or interest of the leased land has been transferred. The annual rent is divided into two semi-annual payments, to be paid in advance at the beginning of each half of the rental year, provided that the first payment of the rental year is paid within five days from the date of the lease contract.

On 27/10/1440H (corresponding to 30/06/2019G), Annex No. (1) was signed to amend the lease contract between the Saudi Economic and Development Company for Second Real Estate Funds and Nabaa Company, where they agreed to amend the name, address and data of the lessor in the lease contract from Fahd bin Abdul Rahman Al-Jeraisy to the Saudi Economics and Development Company (SEDCO) for the second real estate funds, and they agreed to amend the due dates for rental payments to suit the cash flows of schools with the extension of the original term and the additional term for a period of three months. Nabaa Company is obligated to bear the value-added tax and any taxes or fees imposed on the lessee. The rest of articles, terms and obligations of the concluded lease contract that have not undergone any amendment are effective and valid between the Saudi Economic and Development Company for the Second Real Estate Funds and Nabaa Company.

On 12/07/1443H (corresponding to 13/02/2022G), a supplementary annex No. (2) was signed to the lease contract between the Saudi Economic and Development Company for the Second Real Estate Funds, the Saudi Economic and Development Company for Real Estate Funds and Nabaa Company. The Saudi Economics and Development Company for the Second Real Estate Funds sold that property to the Saudi Economic and Development Company for Real Estate Funds, as it became the new owner of the property, land and building. The Saudi Economic and Development Company for the Second Real Estate Funds has waived all its rights in the lease contract and the supplementary annex concluded between it and Nabaa Company, in favor of the Saudi Economic and Development Company for Real Estate Funds as of 31/12/2021G, provided that Nabaa Company is committed to implementing all the obligations imposed on it as a lessee as stipulated in the lease contract without any default.

Five (5) years of the original term have elapsed, and the remaining period of the original term is ten (10) years (the “**remaining additional term**”). The following table shows the rental payments for the remaining original term and the additional term.

Table 2-4 Rental payments for the original term remaining and the additional term

Rental year		Annual rent amount (in Saudi Riyals)	First semi-annual payment– 1 April to 30 September (in Saudi Riyals)	Second semi-annual payment– 1 October to 30 March (in Saudi Riyals)	Percentage of Increase over previous years
Remaining original term	Fifth (2022G)	4,000,000	2,000,000	2,000,000	-
	Sixth (2023G)	4,060,000	2,000,000	2,060,000	1.0%
	Seven (2024G)	4,240,000	2,120,000	2,120,000	4.4%
	Eighth (2025G)	4,240,000	2,120,000	2,120,000	-
	Ninth (2026G)	4,240,000	2,120,000	2,120,000	-
	Tenth (2027G)	4,303,000	2,120,000	2,183,000	1.0%
	Eleventh (2028G)	4,494,400	2,247,200	2,247,200	4.4%
	Twelfth (2029G)	4,494,400	2,247,200	2,247,200	-
	Thirteenth (2030G)	4,494,400	2,247,200	2,247,200	-
	Fourteenth (2031G)	4,561,816	2,247,200	2,314,616	1.0%
	Fifteenth (2032G)	4,764,064	2,382,032	2,382,032	4.4%
	Total (original term remaining)	47,892,080	23,850,832	24,041,248	N/A

Rental year		Annual rent amount (in Saudi Riyals)	First semi-annual payment– 1 April to 30 September (in Saudi Riyals)	Second semi-annual payment– 1 October to 30 March (in Saudi Riyals)	Percentage of Increase over previous years
Additional Term	Sixteenth (2033G)	4,764,064	2,382,032	2,382,032	-
	Seventeenth (2034G)	4,764,064	2,382,032	2,382,032	-
	Eighteenth (2035G)	4,764,064	2,382,032	2,382,032	-
	Nineteenth (2036G)	5,049,908	2,524,954	2,524,954	6%
	Twentieth (2037G)	5,049,908	2,524,954	2,524,954	-
	Twenty-first (2038G)	5,049,908	2,524,954	2,524,954	-
	Twenty- second (2039G)	5,049,908	2,524,954	2,524,954	-
	Twenty-third (2040G)	5,352,902	2,676,451	2,676,451	6%
	Twenty- fourth (2041G)	5,352,902	2,676,451	2,676,451	-
	Twenty-fifth (2042G)	6,691,128	2,676,451	4,014,677	-
	Total (additional term)	51,888,756	25,275,265	26,613,491	N/A
Original term remaining and additional term	Total (original term remaining and additional term)	99,780,836	49,126,097	50,654,739	N/A

Source: Nabaa Company

In addition, Nabaa Company may not be able to renew the lease contract concluded, or it may be renewed with different terms and conditions that may not be commensurate with Ataa Company's plan and strategic objectives. In the event that Nabaa Company decides to vacate the leased site due to the termination of the lease contract in accordance with its provisions, or the non-renewal of the contract, or because the renewal terms do not comply with Nabaa's plan, this will force Nabaa Company to bear additional costs to choose a suitable site for renting it and bear the costs of transportation and its consequences. Moreover, Nabaa Company does not guarantee in such a case the consent of all parents to transfer their children to the new sites, which will adversely and materially affect Nabaa's business, financial condition, results of operations and future prospects. Consequently, this will adversely affect Ataa Company, its financial condition and results of operations.

2-1-15 Risks of insufficiency or inadequacy of insurance coverage

Nabaa Company currently operates and owns Nabaa Company Schools and retains various types of insurance policies to cover its operations, including medical insurance and car insurance policies. Nabaa Company does not have insurance policies to cover its operations, including property insurance, money insurance and fidelity insurance. Insurance coverage may not be sufficient in all cases. Moreover, insurance may not cover all risks to which Nabaa Company may be exposed. In addition, these insurance policies include exceptions or limitations to coverage under which certain types of loss are not covered by the insurance. In these cases, Nabaa Company may incur losses that could have an adverse impact on its business and results of operations. In addition, Nabaa Company's inability to renew insurance policies with the current insurance coverage and on commercially reasonable terms in the future, or its inability to renew such policies at all, will have a material adverse impact on Nabaa Company's business, financial condition, results of operations and future prospects. Consequently, this will adversely affect Ataa Company, its financial condition and results of operations.

2-1-16 Risks related to Nabaa Company reputation and the quality of services provided

In case the factors affecting the reputation of Nabaa Company's schools in the market, including but not limited to, the quality of the service provided, the extent of their development, the scientific performance of students and the quality of educational and non-educational buildings on which Nabaa schools are established and other factors negatively change, this will affect the rate of turnout to these schools. This will adversely affect Nabaa Company's business, financial condition, results of operations and future prospects. Thus, Ataa Company and its financial conditions and results of operations will be adversely affected.

2-1-17 Risks of parental failure and inability to pay due fees

Nabaa Company's income depends mainly on the revenues generated from school tuition fees. Total fees which have not been paid by parents of students of Nabaa Company's school for all years, as of the date of this circular amount to (SAR 3,781,736), which represent 10.4%, 10.1% and 18.4% of the revenues of Nabaa Company for the financial years ending on 31 July 2019G, 2020G and 2021G, respectively. Therefore, if some parents are unable to pay or delay payment of their children's fees by the due dates, Nabaa Company's cash flows will be adversely and materially affected, and accordingly its ability to meet its financial obligations and to continue its business will be affected as well. Thus, Ataa Company and its financial conditions and results of operations will be adversely affected.

It is also worth mentioning that loss provisions are measured based on the expected credit losses over the age of financial instrument: these are credit losses that are resulting from all potential impairment events over the age of the financial instrument. Nabaa Company measures loss allowance amount equal to expected credit losses over the age of the financial instrument. When determining whether the credit risk for financial assets has increased significantly since the initial evidence and when estimating the expected credit losses, Nabaa Company takes into consideration reasonable, relevant and supporting information available without unjustified cost or effort. This includes both quantitative and qualitative information and analysis based on previous experience of Nabaa Company and enlightened credit assessment, including outlook information. Credit losses are measured as the current value of all cash shortages (i.e, the difference between the cash flows due to Nabaa Company in accordance with the contract and cash flows that Nabaa Company expects to receive). The expected credit losses are deducted at the actual interest rate of the financial asset.

2-1-18 Liquidity Risk

The trading ratio (which is one of the financial ratios related to liquidity and it measures the extent to which a company is able to pay its short-term obligations through its current assets and it is measured by dividing the total current assets by the total current liabilities) for Nabaa Company as on July 31, 2020G (based on the financial statements ended in July 31, 2020G) 0.92 times, and on July 31, 2021G (based on the financial statements ending on July 31, 2021G) 0.89 times. Also, the cash ratio (which is one of the financial ratios related to liquidity and it measures the extent to which a company is able to pay its short-term obligations through cash and other and it is measured by dividing the total cash and cash equivalents by the total current liabilities) for Nabaa Company as on July 31, 2020G (based on the financial statements ended on July 31, 2020G) 0.24 times and amounted to 0.18 times on July 31, 2021G (based on the financial statements ending on July 31, 2021G). It should be noted that Nabaa Company's operations require sufficient liquidity to finance its operating activities and future capital expenditures. In the event that Nabaa Company is unable to maintain sufficient cash resources or secure financing in the

future, this will have a negative impact on Nabaa Company, its financial condition, results of operations and future prospects, and thus will adversely affect Ataa Company, its financial condition and results of operations. Liquidity risk is that Nabaa will not be able to meet its obligations when they fall due and/or will not be able to restructure its loans and/or will not be able to meet its liquidity obligations except by incurring a high cost. Nabaa Company may not be able to obtain additional financing in the future if necessary and/or may not be able to provide sufficient and required guarantees by financiers to obtain the necessary financing. There is no guarantee that Nabaa Company will be able to maintain high liquidity rates in the future, and there is no guarantee that Nabaa Company will be able to meet its obligations on maturity dates. In the event that Nabaa Company is unable to provide sufficient liquidity in the future to cover its operational activities and capital expenditures, either through its internal resources or by obtaining external financing, this will have a negative impact on Nabaa Company, its financial condition, results of operations and future prospects, and thus will adversely affect Ataa Company, its financial condition and results of operations.

2-1-19 Risks associated with IFRS implementation for Nabaa Company

The Nabaa Company has prepared its financial statements for all years up to the financial year ended 31 July 2020G in accordance with the International Financial Reporting Standard (IFRS) for Small and Medium-Sized Enterprises (SME) adopted by the Kingdom of Saudi Arabia and other standards and issues adopted by the Saudi Organization for Chartered and Professional Accountants (SOCPA). On March 1, 2021G, Nabaa company partners decided that Nabaa Company would prepare its financial statements in accordance with the International Financial Reporting Standards approved by SOCPA in the Kingdom of Saudi Arabia. Accordingly, the financial statements have been prepared as of August 1, 2019G (the transition date) in accordance with the International Financial Reporting Standards (IFRS) adopted in the Kingdom of Saudi Arabia.

The financial statements for the year ending on July 31, 2021G were the first annual financial statements for Nabaa Company prepared in accordance with International Financial Reporting Standards adopted in the Kingdom of Saudi Arabia and other standards and statements approved by SOCPA. Moreover, the initial balance sheet of Nabaa Company was prepared on August 1, 2019G, the date of transition to IFRS (for more details on the impact of the transition to IFRS, please see Section 5-6 (The Impact of Implementing IFRS adopted in the Kingdom of Saudi Arabia) of this Circular.

It is worth noting that the financial statements for the year ending on July 31, 2019G were used in accordance with the International Financial Reporting Standard for Small and Medium-sized Enterprises (SME) approved in the Kingdom of Saudi Arabia. The same standards used for the financial statements for the year ending on July 31, 2020G and 2021G, being the International Financial Reporting Standards adopted by SOCPA, were not used. If the International Financial Reporting Standards approved by SOCPA were used for the financial statements for the year ending on July 31, 2019G, there would be differences in the amounts included and indicated in Section 5-6 (The Impact of Implementing IFRS adopted in the Kingdom of Saudi Arabia) of this Circular. Therefore, it is difficult to compare the financial statements for the year ending on July 31, 2019G with the financial statements for the year ending on July 31, 2020G and 2021G due to the different accounting standards.

2-1-20 Risks associated with Potential Zakat Entitlements

Nabaa Company is subject to the regulations of the General Authority for Zakat, Tax and Customs (GAZT). Zakat is due at the rate of (2.5%) of the approximate Zakat base or the adjusted net profit, whichever is higher, according to GAZT regulations in KSA. The most important components of the Zakat base for each Company according to the Zakat regulations consist mainly of shareholders' equity, provisions, long-term loans and adjusted net profit deducting the net book value of real estate, factories, investments and some other items. The balance of the Zakat provision for the year ending on 31 July 2021G amounted to SAR 61,539. Nabaa Company submitted Zakat returns to GAZT for all years, starting from its inception until 2021G. According to such returns, it paid the due amounts and has also obtained zakat certificates for all previous years and has a zakat certificate valid until 30/11/2022G. Nabaa Company also received the zakat assessment for the year 2015G only, as the assessment for other years is still under study by GAZT. Nabaa Company did not take any provisions related to any potential differences resulting from calculation of Zakat amounts by Nabaa Company and calculation of final Zakat amounts by GAZT. It is worth noting, that in the event of issuing decisions related to tax and zakat issues, obligating Nabaa Company to pay differences and/or fines, this will have a negative impact on Nabaa Company's business, financial condition and results- especially Nabaa Company has not taken provisions related to the zakat differences - and thus will have negative impact on Ataa Company's business, financial condition and share profitability. In addition, it is possible that tax or zakat obligations may arise on the partners of Nabaa Company in or outside the Kingdom as a result of the acquisition Transaction, or due to the disposition of the shares of the shareholders in Ataa Company, or for any other reason, taking into account any tax or zakat exceptions or exemptions (including the obligation to

disclose the Acquisition Transaction to the relevant tax and zakat authorities inside or outside the Kingdom, or to pay any tax or zakat obligations that may arise as a result of the acquisition Transaction). Zakat and tax regulations in the Kingdom do not provide for allowing deferred payment of zakat and taxes on acquisition Transactions. Ataa Company cannot confirm that the GAZT will not impose any obligations on the acquisition Transaction. GAZT may deal with the Acquisition Transaction as transferring the assets and obligations of Nabaa Company to Ataa Company at the prevailing market price for those assets and obligations as on the date of completing the acquisition Transaction. It may impose tax or zakat obligations on Ataa Company or Nabaa Company for any reason that may result from this transfer, and both Ataa Company and Nabaa Company will be obligated to pay the obligations that may arise. Due to the flexibility of zakat and tax systems and their change from time to time, the shareholders of Ataa Company may be exposed to an increase in taxes imposed on them due to the issuance of new tax systems, amendment of the applicable tax systems and regulations, or as a result of tax practices or declared or undeclared interpretations by the relevant tax authorities of applicable local tax regulations, or bilateral or international agreements, or due to case law in relevant courts. If any of the above-mentioned risks are realized, they will have a negative impact on Nabaa Company, its financial condition, results of operations and future prospects, and thus will adversely affect Ataa Company, its financial condition and results of operations. It is preferred for Ataa Company's shareholders to discuss their zakat and tax conditions with their financial and tax advisors.

2-1-21 Risks associated with remeasurement of Goodwill

Goodwill is defined as an intangible fixed asset, and represents the price paid in excess of the book value of the net assets acquired in merger and acquisition Transactions. Goodwill is treated in accounting by recording the amounts paid in excess of the book value of the net assets purchased under the name "goodwill", and it is shown in the consolidated financial statements at the book value. The goodwill in the financial statements of Nabaa Company as in year 2021G was about 29 million Saudi Riyals. Ataa Company prepared the Pro Forma financial statements, which deal with the effect of the Acquisition Transaction on the historical balance sheet statement and the historical income statement on July 31, 2021G for Ataa Company, assuming that the Acquisition Transaction has already taken place as on August 1, 2020G. The Pro Forma financial statements showed that it is expected that the Acquisition Transaction will result in goodwill amounting to 65.9 million Saudi Riyals (includes only the goodwill resulting from the acquisition of Nabaa Company by Ataa Company but does not include the previous goodwill of Nabaa Company). It is worth noting that the expected goodwill resulting from the Acquisition Transaction is not final, and to calculate the amount of goodwill, it was based on the agreed share price of Ataa Company for the purpose of the acquisition Transaction, which amounted to forty-four Saudi Riyals and Eight Halalas (SR 44.08) per share. The total market value of the consideration shares is determined at a later time, based on the closing price of Ataa Company's share price on the last trading day prior to the completion of the acquisition Transaction, thus determining the accounting goodwill at the time. It is worth noting that the goodwill is re-measured at the end of each financial year, and the re-measurement of the goodwill may result in a decrease in its value and thus amortization of part and/or all of the goodwill value based on the assessment of the auditor appointed by Ataa Company. In the event that the re-measurement of the goodwill results in a decrease in its value and consequently amortization of part and/or all of the goodwill value, this will adversely affect the income statement and the balance sheet of Ataa Company after the completion of the acquisition Transaction. For more information related to goodwill, please review the Pro Forma financial statements, section n (4-9) "Pro Forma financial statements of Ataa Company after the Acquisition Transaction" of Section (4) "The Acquisition Transaction" of this circular and Appendix (2) "Pro forma financial statements of Ataa Company Resulting from the expected acquisition transaction for the fiscal year ending on July 31, 2021G" of this Circular.

2-2 Risks related to Legal Matters

2-2-1 Risks of reliance on trademark and intellectual property rights

Nabaa Company has registered its trademark in the Kingdom of Saudi Arabia, and it is used in Nabaa Company's schools. It may be difficult for Nabaa Company to pursue unauthorized uses and other violations of this trademark. In case Nabaa Company fails to protect its intellectual property rights for any reason, or if third parties misuse, infringe on, or violate the trademark, this will pose a risk to the value of the trademark, and, in turn, will have a material adverse impact on Nabaa Company's business, financial condition, result of operations and future prospects. In addition, any damage to the Nabaa Company's reputation could lead to a decline in levels of demand for its schools or adversely affect the ability to attract new students, and accordingly would adversely affect Ataa Company, its financial condition, and results of operations.

In addition, Nabaa Company's reputation may be affected if the trademarks are used by third parties inconsistently with the Nabaa Company's vision and aspirations. Also, Nabaa Company may, from time to time, be compelled to file a suit for the protection of its rights to its trademarks. Third parties may claim that Nabaa Company has infringed on their intellectual property rights or that Nabaa Company has misused these rights, which may result in judicial proceedings be initiated by or against Nabaa Company or substantial costs being borne by Nabaa Company. Accordingly, this will have a material adverse impact on Ataa Company's business, financial condition and results of operations.

2-2-2 Risks of Nabaa Company's failure to obtain or renew government licenses, permits, and approvals

Nabaa Company is subject to a number of laws and regulations that require it to obtain a number of necessary licenses, permits and approvals from the competent regulatory authorities in KSA to exercise its business activities. Nabaa Company currently operates under a number of licenses, certificates, permits, and approvals related to its business activities, including but not limited to Ministry of Education licenses to practice national education, Ministry of Commerce Commercial Registration Certificate of Nabaa Company and its branches, trademark registration certificate, Chamber of Commerce membership certificates, municipality licenses, civil defense permits, and Saudization, Zakat, and GOSI certificates. These licenses should remain valid continuously through the Nabaa Company's compliance with the laws and regulations relating to such licenses. In the event that Nabaa Company is unable to keep these licenses valid, it may not be able to renew the existing licenses or obtain new ones that it may require for expansion purposes, and this may result in Nabaa Company's business being interrupted or hampered or financial penalties being imposed thereupon by competent Government Authorities and therefore have a material adverse impact on Nabaa Company's business, financial condition, results of operations and future prospects. Consequently, it will negatively affect Ataa Company's financial condition and results of operations.

It is worth noting, Nabaa Company was subject to eight fines from the Ministry of Human Resources and Social Development, amounting to SAR 10,000 per fine, with a total amount of SAR 80,000, due to termination of services of eight employees during the quarantine period due to the emerging Corona Virus pandemic. This fine was paid by Nabaa Company. Nabaa Company may be subject to future fines, which will adversely and materially affect its business, financial condition, results of operations and future prospects. Consequently, it will negatively affect Ataa Company's financial condition and results of operations.

2-2-3 Risks associated with Saudization requirements

Compliance with the requirements of Saudization is a statutory requirement in the Kingdom, whereby all companies operating in the Kingdom, including Nabaa Company, are obligated to employ and maintain a certain percentage of Saudi employees among its total employees. The Saudization rate in Nabaa Company reached (60.86%), and although it is committed to the requirements of Saudization as it is classified within the high green category according to the Nitaqat program. However, risks associated with the requirements of Saudization may be substantial in the event noncompliance of the required Saudization rate in the boys schools and boys and girls complexes for the current year according to the Nitaqat program, being (29.30%) for the low green category, (39.15%) for the medium green category, (50.27%) for the high green category, and (61%) for the platinum category, or in case of an increase in the Saudization rate in the education sector. Nabaa Company may not be able to comply with any statutory requirements that may be imposed with regard to localizing jobs or the sector. Nabaa Company may face obstacles, such as the failure to obtain additional work visas or inability to replace non-Saudi employees with Saudi staff, forcing Nabaa Company to employ non-Saudi staff, and accordingly decrease of the number of Saudi employees. This will have a negative impact on Nabaa Company, its financial condition, future prospects, and thus will adversely affect Ataa Company, its financial condition and results of operations.

2-2-4 Risks of legal claims and liabilities

Nabaa Company may be subject to lawsuits and claims filed by the students, their parents, suppliers, employees, or anyone with an interest in instituting proceedings against Nabaa Company or taking any legal action against it. Nabaa Company may also be the claimant in such lawsuits or litigations, since there is one claim filed against Nabaa Company. Such litigations may result in financial amounts that must be paid and may require use of consultants and lawyers and payment of fees for their services. Any lawsuit, in which a judgment is made against Nabaa Company would have a material adverse impact on Nabaa's business, financial condition, results of operations and future prospects, which will, in turn, affect the Nabaa Company's profits, and accordingly will adversely affect Ataa Company, its financial condition and results of operations.

2-2-5 Risks associated with contracts with third parties

Nabaa Company enters into agreements with third parties in relation to its current operations. Nabaa depends on the willingness and ability of these third parties to fulfill their obligations under the terms and conditions of the mentioned contracts and the regulations in force in the Kingdom of Saudi Arabia. No guarantees or assurances can be given that these parties will fully comply with the provisions of these contracts or that they will be up to the expectations. In the event that these parties fail to fulfill their obligations towards Nabaa Company, this will adversely and materially affect Nabaa's business, financial condition, results of operations and future prospects. Consequently, it will adversely affect Ataa Company, its financial condition and results of operations.

Nabaa Company currently has two agreements with the Mediterranean and Gulf Cooperative Insurance and Reinsurance Company, which is the health insurance policy for groups, and the duration of the two policies is from 06/05/2021G to 06/05/2022G, and the full amount has been paid. Nabaa Company may not be able to renew the policy with the same benefits of the current policy, which will have a negative impact on Nabaa Company, its financial condition, results of operations and future prospects, and thus will adversely affect Ataa Company, its financial condition and results of operations.

2-2-6 Risks of increase in government fees applicable to non-Saudi employees

The Government approved a number of resolutions intended to implement comprehensive reforms in the Saudi Arabian labor market, including a decision to impose additional fees on each non-Saudi employee employed by Saudi institutions as of 14/04/1439H (corresponding to 01/01/2018G), in addition to increasing residence permit issuance and renewal fees for non-Saudi employee families gradually as of 07/10/1438H (corresponding to 01/07/2017G). Knowing that fees are determined based on the Saudization rate in the entity, which means that they are subject to increase and/or decrease according to these variables. The cost of fees for non-Saudi employees of Nabaa Company amounted to (SAR 845,672) for the fiscal year ending on July 31, 2021G, compared to (SAR 876,814) for the fiscal year ending on July 31, 2020G. The costs of government fees for non-Saudi employees of Nabaa Company represented approximately (2.35%) and (4.12%) of Nabaa's revenues for the fiscal years ending on July 31, 2020G and 2021G, respectively. In addition, the increase in fees for issuing and renewing residence permits may increase the cost of living, which may lead the foreign worker to seek employment in other countries with a lower cost of living. In this case, it will be difficult for Nabaa Company to retain its non-Saudi employees and Nabaa Company may have to bear additional government fees related to the issuance and renewal of residence permits for non-Saudi employees and their family members, which will have a negative impact on Nabaa Company, its financial condition, results of operations and future prospects, and thus will adversely affect Ataa Company, its financial condition and results of operations.

2-2-7 Risks related to the Companies Law

In managing and practicing its various works and activities, Nabaa Company is subject to the provisions of the Companies Law and the regulatory controls and procedures issued in implementation of the Companies Law for limited liability companies. The Companies Law imposes some requirements related to the regulation and governance of limited liability companies, which Nabaa Company must comply with, and this requires that Nabaa Company take some measures to comply with these requirements. The Companies Law has also imposed strict penalties for violating its provisions, and therefore it is possible for Nabaa Company to be subject to such penalties in the event of non-compliance with these provisions (for example, the Companies Law stipulates that every company or official in a company does not take into account the application of regulations and decisions and does not comply with the instructions, circulars or controls issued by the competent authority, without giving a reasonable cause for that, he shall be punished with a fine not exceeding five hundred thousand (500,000) Saudi Riyals, which will have a negative impact on Nabaa Company, its financial condition, results of operations and future prospects. Consequently, this will adversely affect Ataa Company, its financial condition and results of operations.

2-3 Risks related to the Market and Sector

2-3-1 Risks related to the competitive environment

Competition arises when there are other companies operating in the same business sector of Ataa Company or Nabaa Company and provide similar or competing services to both companies. The activity of Ataa Company and

its subsidiaries that work in the education sector may be affected. The education sector is considered one of the highly competitive sectors. Therefore, the number of educational service providers in the Kingdom is constantly increasing as well as there are a number of local and international educational companies that will compete with Ataa and its subsidiaries that work in the same field as Naba Company. This competition will create operational and financial challenges, where Ataa Company may face some of those challenges as follows:

- Prices of educational services compared to other educational service providers.
- Upgrading and improving the quality of educational facilities, as well as the educational equipment and machines that are used.
- Expanding the customer base and maintaining continuity with them.

Moreover, the expansion that the Ministry of Education is currently undertaking in the education sector, in addition to the increase in the quality of its affiliated schools, will adversely affect the level of demand for private schools, including the schools of Ataa Company and its subsidiaries and the schools of Nabaa Company. This will adversely affect the business of Ataa Company and Nabaa Company, the results of their operations, their financial condition and their future prospects.

2-3-2 Risks related to Compliance with the Provisions of the Competition Law

The General Authority for Competition protect and encourages fair competition, combat monopolistic practices that violate legitimate competition, maintain the competitive environment of the business sector within a framework of justice and transparency in the local market, and issue rules and procedures regulating this.

It is worth noting, that the General Authority for Competition may take some measures to investigate any breach by either Ataa Company or Nabaa Company in the event of non-compliance with the competition law in the Kingdom. In the event that the Acquisition Transaction is completed, the ownership percentage of Ataa Company in the companies operating in the private education sector will be increased, as it will own the entire capital of Nabaa Company, Al-Nokhba Educational Company, Al-Rowad Support Services Company, Al-Oruba International Company for Educational Services, Alelm International School Company and Arab Holding Group Company. It owns (52%) of the capital of AlWasat National Schools Company for Education and Training, and the expected market share of Ataa Company is (5.1%) after the completion of the Acquisition Transaction. If it is found that the two companies did not comply with the provisions of the competition law, such as conducting practices breaching the competition or limiting it by providing services at a price less than the total cost of removing firms from the market or exposing them to huge losses or impeding the entry of potential facilities, and a judgment issued to prove these violations, Ataa Company or Nabaa Company may be subject to a fine of up to (10%) of the total revenues generated during the period of violation of the competition law, or not to exceed ten million (10,000,000) Saudi riyals when it is impossible to estimate annual sales. The Committee may - in cases it deems appropriate - replace that by imposing a fine not exceeding three times the gains achieved by the violator as a result of the violation. Furthermore, in the event of repeating such violation by Ataa Company or Nabaa Company, their activities may be suspended temporarily or permanently. In addition, judicial procedures may be costly and time-consuming, which will adversely affect the business of the two companies, the results of their operations, their financial condition and future prospects.

2-3-3 Risks of non-compliance with existing regulations and laws and/or issuance of new regulations and laws

Ataa Company and Nabaa Company and their businesses are subject to a number of laws and regulations in the Kingdom that are applied by a number of government agencies in accordance with government policies and directives, including, but not limited to, laws and regulations of the Ministry of Education, the Ministry of Commerce, the Ministry of Human Resources and Social Development, Ministry of rural and Municipal affairs and housing, the Capital Market Authority, and the General Directorate of civil defense and others. Therefore, Ataa Company and Nabaa Company are subject to the risks of changes in the relevant laws, regulations and circulars, and the legislative. The regulatory environment in the Kingdom witnesses issuance of a number of laws and regulations, which are naturally subject to change and development. The costs of complying with these laws and regulations are high. In the event that changes are made to the current laws and regulations or issuance of new laws or regulations, this will lead to incurring additional unexpected financial expenses by Ataa and Nabaa Companies for the purposes of complying with those regulations and meeting their requirements.

Accordingly, both Ataa and Nabaa Companies may be subject to penalties and fines in the event that they do not continuously comply with the laws and regulations in force in the Kingdom, which will adversely affect the business of the two companies, their results of operations, financial condition and future prospects.

2-3-4 Risks of implementation of the Value-Added Tax (VAT)

The Kingdom issued the value-added tax system, which entered into force on January 01, 2018G, and this system imposes an added value of 5% on a number of products and services, according to what is contained in the system. On May 11, 2020G, the Ministry of Finance announced an additional increase in value-added tax to reach 15% as of July 1, 2020G. Due to the recent application of this system and the announced increase in the value-added tax rate, any violation or wrong application by the management of Ataa Company or Nabaa Company or their employees may increase the costs and operational expenses that will be borne by Ataa Company or expose Ataa Company to fines of up to fifty thousand Saudi riyals (SAR 50,000) or penalties or lead to damage of its reputation. In addition, this increase and any possible increase in value added tax may reduce the level of demand for the services of Ataa Company or affect its profitability, which will have a material negative impact on its business, financial condition, results of operations and future prospects.

2-3-5 Risks related to the economic performance of the Kingdom

The expected future performance of Ataa Company and Nabaa Company is based on a number of factors relating to the economic conditions in the Kingdom in general, including, but not limited to inflation, GDP growth, the average of per capita income, etc. The Kingdom's macro and micro economy depends mainly on oil and petroleum industries, which still control a large share of the GDP.

Accordingly, any unfavorable fluctuations that occur in oil prices will have a direct and fundamental impact on development plans and the economy in general and on government spending rates, which would adversely affect the financial performance of Ataa and Nabaa Companies, since they operate within the Saudi economic system and get affected by the Government spending rates.

The continued growth of the Saudi economy depends on several other factors, including the continued population growth and government and private sector investment in infrastructure. So, any negative change in any of these factors will have a significant impact on the economy and therefore will adversely affect Ataa Company's business, financial condition, results of operations and future prospects.

2-3-6 Risks associated with Political and Economic Instability in the Middle East

Ataa and Nabaa Co. operate and provide their services and/or products in the Kingdom, which is part of the Middle East and Arabian Gulf region. It is worth noting that many countries in the Middle East and the Arabian Gulf region suffer from political and security instability at the present time. Therefore, there are no guarantees that the political and security conditions in the Middle East and the Arabian Gulf will not have a negative impact on the business of the two companies in the Kingdom. Accordingly, the occurrence of fundamental changes in the political, security and/or economic situation in the Middle East and the Arabian Gulf may adversely affect the business of the two companies, results of their operations, their financial condition and future prospects.

2-3-7 Risks of Natural Disasters

Any damage to the facilities of Ataa Company or its subsidiaries, or Nabaa Company, caused by natural disasters such as floods, earthquakes, storms, spread of diseases, infection and other natural events may cause Ataa Company and Nabaa Company to incur huge and big costs. This also will severely affect the ability of Ataa Company and Nabaa Company to perform their operations and thus reduce their operational results. In the event that these natural disasters occur and damage the facilities of Ataa Company or Nabaa Company, this will have a material negative impact on Ataa Company's business, financial condition, results of operations and future prospects.

2-3-8 Risks related to the Coronavirus (COVID-19) Pandemic

In view of the current conditions and the rapid spread of the emerging Corona Virus in the world, and the decisions issued by the competent authorities in the Kingdom regarding precautionary and preventive measures to address and limit the spread of the new Corona virus until the date of this circular, it is worth noting that there were and still are negative impacts on the economy and business in general. The pandemic adversely affected many businesses in the Kingdom and abroad. There is no guarantee that this pandemic will not continue for the foreseeable future. In the event that this pandemic continues and its negative effects continue, it will have a negative impact on Nabaa Company, its financial condition, results of operations and future prospects, and thus will adversely affect Ataa Company, its financial condition and results of operations.

Many countries imposed strict precautionary measures, and the movement of the global economy was affected. The Kingdom of Saudi Arabia, in turn, has taken strict measures to prevent the spread of the Corona virus, especially in the educational sector; In 08 March 2020G, the Ministry of Education announced the temporary suspension of study in all regions and governorates of the Kingdom until further notice, and adopted on-line study instead as of 9 March 2020G.

The suspension of school attendance extended for more than a year, and the pandemic had negative impacts resulted in losses in the education sector, where students departed private schools and enrolled in public education, and collection of tuition fees was interrupted. Therefore, the outbreak of the Corona virus or any contagious disease may lead to implementation of some precautionary measures, such as suspending school attendance again, which leads to the closure of educational facilities, which will have a negative and material impact on Ataa Company, its financial position and future prospects.

Because of the emerging Corona Virus pandemic, Nabaa Company offered a discount on tuition fees in the fiscal year 2021G, where the rate of discount on tuition fees was equivalent to (50%) and (25%) for the first and second academic terms of the fiscal year 2021G, respectively. Nabaa Company has not offered discounts on tuition fees for all academic semesters for the fiscal year 2022G. The novel Coronavirus pandemic has affected the number of students enrolled in Nabaa's schools, as the total number of students decreased from 2,046 in the fiscal year 2020G to 1,782 students in the fiscal year 2021G, and decreased to 1,679 students as on 07 April 2022G. It is also worth noting that the student-to-teacher ratio increased from 11.4 in fiscal year 2019 to 12.4 in fiscal year 2021, which may reduce Nabaa's profit margins. In case the effects of this pandemic continue on Nabaa Company, they will have a negative impact on its financial condition, results of operations and future prospects, and thus will adversely affect Ataa Company, its financial condition and results of operations.

2-4 Risks related to the Transaction and issuance of new shares

2-4-1 Inability of Ataa Company and Nabaa Company to realize the benefits resulting from the Acquisition Transaction

Among the factors on which the success of this Acquisition Transaction depends is the ability of Ataa and Nabaa Companies to realize the expected benefits that may result from the acquisition of Nabaa Company by Ataa Company, including, but not limited to, cost reductions, revenue integration, and enhanced investment in growth opportunities.

The expected benefits of Ataa Company's acquisition of Nabaa Company mentioned in this circular are based on the initial estimates of Ataa Company's Board of Directors, which are subject to potential inaccuracies in the reports or data on which these estimates are based. While Ataa Company's Board of Directors is not aware of any such errors that currently affect its estimates of the merits of the Acquisition Transaction, it cannot guarantee that such errors do not exist. Thus, there is no guarantee that the inspired benefits resulting from the Acquisition Transaction can be realized, as these benefits may be reduced by any unexpected errors in basic data. No updates will be made with respect to these statements or reports after the date of Circular unless such updates or publications are required by the CMA or by relevant legislation. If Ataa and Nabaa Companies do not achieve their objectives in relation to the Acquisition Transaction, the required benefits from the Acquisition Transaction may not be realized in full, or assuming that any benefits are achieved, the positive impact of these benefits may take longer time than expected, which will adversely and significantly affect Ataa and Nabaa Companies and their operations, future prospects, and/or the market value of Ataa Company's shares.

2-4-2 The inconsistency of the operational results of Ataa Company and Nabaa Company with the Pro forma financial statements contained in this Circular

Section (4-9) of this Circular (Pro forma Financial Statements for Ataa Company after the Acquisition Transaction) includes pro forma financial statements that show the expected financial condition and revenues of Ataa Company, assuming that the Acquisition Transaction will be completed on August 1, 2020G. These data are also provided for illustrative purposes only, and are based on the notes detailed in Section (4-10) (Comparison of Ataa Company's KPIs according to the Pro Forma Consolidated Statements vs. Ataa Company's Financial Statements) of this Circular, and do not necessarily refer to the results of operations or the consolidated financial situation. This is achieved if the Acquisition Transaction is completed on August 1, 2020G. In addition, the Pro Forma statements may not be based on the same accounting policies followed by Ataa Company (including but not limited to an appropriate methodology for calculating goodwill arising from the Acquisition Transaction), and do not take

into account any modifications made to the rules for calculating fair share value under rules and regulations of SOCPA. Furthermore, it is impossible to compare the activities, quality and value of education, revenues and costs of Ataa Company after the Acquisition Transaction is completed to those of Ataa Company before the Acquisition Transaction is completed, which could show a net negative impact on Ataa Company's operations, future prospects, results of operations and financial condition and/or the market value of Ataa Company's shares. Ataa Company's shareholders should be aware that the Pro Forma financial statements contained in this circular are not a guarantee of the financial position of Ataa Company.

2-4-3 Risks associated with the Acquisition Transaction on Ataa Company's business and its market value

The Acquisition Transaction may lead to (a) shifting the focus of Ataa Company's management to working on completing the Acquisition Transaction, which may affect the level of educational services provided to existing or potential clients, which may push them not to deal with Ataa Company, (b) the emergence of price instability for Ataa Company's share until the completion of the acquisition Transaction, where the capital increase of Ataa Company represents (5.22%) of the current Ataa Company's capital and represents (4.96%) of Ataa Company's capital after the acquisition Transaction. Moreover, the share price of Ataa Company is subject to a decrease in the event that the combination of the financial and administrative reporting works of Ataa Company and Nabaa Company fails and the completion of the Acquisition Transaction effectively and/or Ataa Company does not achieve the intended benefits from the Acquisition Transaction at the speed or size expected by Ataa Company Board of Directors, and/or the effect of the Acquisition Transaction on financial results did not match the expectations of Ataa Company Board of Directors, and/or other economic and/or commercial factors. Accordingly, it is possible that Ataa Company share price at the time of completion of the Acquisition Transaction differs significantly from its price at the time of issuing this Circular, which will affect the market value of Ataa Company. Ataa Company's inability to deal with and effectively manage these potential repercussions will have a negative impact on Ataa Company's business, financial results and share price.

2-4-4 Risks related to the assessment of the share price of Ataa Company and its rise in the market compared to the share price of Ataa Company agreed upon in the sale agreement

According to the Sale Agreement, the parties agreed that the assessment of the share price of Ataa Company for the purpose of the Acquisition Transaction will be at a value of (44.08) forty-four Saudi Riyals and eight Halalas per share, based on the average daily closing price of the share price of Ataa Company in the financial market for a period of (90) trading days after signing the memorandum of understanding between Ataa Company and AETG Company shareholders (before signing the Share Sale and Purchase Agreement between Ataa Company and AETG Company shareholders), during the trading period between 27/06/1442H (corresponding to 09/02/2021G) to 10/11/1442H (corresponding to 20/06/2021G). Accordingly, the number of shares that will be issued in Ataa Company in favor of Nabaa company partners has been calculated at two million and eighty-seven thousand two hundred and fifteen (2,087,215) ordinary shares. (For more details about the assessment process, please refer to section (4-6) "Assessment of Nabaa Company" of this Circular). It is worth noting that after agreeing on the share price of Ataa Company described above, other Acquisition Transaction procedures have been completed, such as the Sale Agreement and discussion of its commercial and legal terms, completion of the procedures for preparing the documents required by government agencies to obtain the necessary approvals, and the start of reviewing documents by relevant government agencies and obtaining approvals from the relevant government agencies. During that period between the agreement on the share price, the signing of the Sale Agreement and the completion of the procedures required to complete the Acquisition Transaction, the share price of Ataa Company witnessed a remarkable increase in the market, where the share price of Ataa Company as on 01/11/1443H corresponding to 31/05/2022G (last trading day preceding the publication of this Circular) reached (54.80) Saudi Riyals (i.e. an increase of 24.3% over the price agreed upon in the Sale Agreement). The following table shows the share price of Ataa Company in different periods compared to the share price of Ataa Company agreed upon in the Sale Agreement.

Table 2-5 Ataa Company's share price in different periods compared to Ataa Company's share price agreed upon in the Sale Agreement

Event	Share Price (Saudi Riyals)	Difference percentage compared to Ataa Company's share price agreed upon in the sale agreement
First draft of the sale agreement (dated 12/03/1443H corresponding to 18/10/2021G)	66.40	50.6%
Upon signing the sale agreement (on 09/05/1443H corresponding to 13/11/2021G)	64.30	45.9%
Ataa Company's share price at the earliest closing date (on 01/11/1443H (corresponding to 31/05/2022G)	54.80	24.3%

It should be noted that the share price of Ataa Company is subject to increase or decrease until the date of the completion of the Acquisition Transaction (i.e. the date on which the new shares are issued in favour of the selling partners of Nabaa Company), and the Sale Agreement did not stipulate that the number of new shares will be changed accordingly, since the share price of Ataa Company and the assessment of Nabaa Company was approved as stated in the Sale Agreement signed on 09/05/1443H (corresponding to 13/12/2021G) (the final agreement to proceed with the acquisition). It is worth noting that the share price of Ataa Company agreed upon in the Sale Agreement will be adopted, and accordingly (2,087,215) ordinary shares will be issued to the selling partners of Nabaa Company. Accordingly, the profits will be divided by the current number of shares of Ataa Company, which is (40,000,000) ordinary shares, in addition to the new shares (which amount to 2,087,215 ordinary shares) and the total number of shares of Ataa Company after the completion of the Acquisition Transaction is (42,087,215) ordinary shares. The future profits will not be divided by the number of shares of Ataa Company in the event that the share price of Ataa Company is adopted as on 01/11/1443H corresponding to 31/05/2022G (the last trading day preceding the publication of this Circular), which, if approved, the total number of shares of Ataa Company after completion of the Acquisition Transaction would be (41,679,061) ordinary shares (number of existing shares is (40,000,000) ordinary shares in addition to the new shares based on the share price of Ataa Company of (SAR 54.80) per share, i.e. (1,679,061) ordinary shares). Therefore, the share price of Ataa Company as on the date of 01/11/1443H corresponding to 31/05/2022G (the last trading day prior to the publication of this Circular). In the event that the share price of Ataa Company continues to increase in Saudi Tadawul Company (Saudi Stock Exchange) compared to the share price of Ataa Company agreed upon in the Sale Agreement before completion of the Acquisition Transaction, this will lead to dividing the profits among a larger number of shares, which will lead to a decrease in the profitability of each share for the existing shareholders on the grounds that the profits will be divided by shares.

2-4-5 Risks related to the agreed valuation of Nabaa Company in the Sale Agreement

According to the sale agreement, the parties agreed that the valuation of Nabaa Company will be at a value of ninety-two million twelve thousand five hundred and eighty-two (92,012,582) Saudi Riyals (for more details about the valuation process, please refer to section (4-6) "**Valuation of Nabaa Company**" of this Circular). The fair value of Nabaa Company may change from the time of valuation until the completion of the Acquisition Transaction, and if the fair value of Nabaa Company is less than the agreed valuation, this leads to dividing the profits on a larger number of shares, which will lead to a decrease in the profitability of each share for the existing shareholders on the grounds that it profits will be divided by more shares.

Nabaa Company's evaluation of this Acquisition Transaction is the highest valuation of Nabaa Company compared to Nabaa Company's evaluation when it was previously acquired (the value of which is known). The following table shows Nabaa Company's evaluation when it was previously acquired and the percentage of increase in Nabaa Company's evaluation of the Acquisition Transaction compared to Nabaa Company's evaluation of its previous acquisition.

Table 2-6 Nabaa Company's evaluation when it was previously acquired and the percentage of increase in Nabaa Company's evaluation of the Acquisition Transaction compared to Nabaa Company's evaluation of previous acquisitions transactions

Previous acquisition transactions	Value of Nabaa Company when it was previously acquired (SAR)	Difference percentage compared to Nabaa's valuation agreed in the Sale Agreement (%)
Ownership Change (1434H)		Value unknown
Ownership Change (1439H)	56,000,000	64.3%
Ownership Change (1440H)		Free of charge (assignment)
Ownership Change (1441H)	64,000,000	43.8%
Change of ownership (selling the entire shares of the AETG Company in favor of the partners of Nabaa Company) (1442H)	67,600,000	36.1%

It should be noted that the evaluation of Nabaa Company agreed upon in the Sale Agreement will be relied upon, and therefore (2,087,215) ordinary shares will be issued in favor of Nabaa Company's Selling Partners, and accordingly, the earning will be divided by the current number of shares of Ataa Company, which amount to (40,000,000) ordinary shares, in addition to the new shares (which amount to 2,087,215 ordinary shares). The total number of shares of Ataa Company after completion of the Acquisition Transaction will be 42,087,215 ordinary shares, and the evaluation of Nabaa Company will not be relied on for the previous acquisitions of Nabaa Company. This will lead to the division of profits on a larger number of shares, Which will lead to a decrease in the profitability of each share for the existing shareholders on the background that the profits will be divided into more shares.

2-4-6 Risks related to the Change of Nabaa Company's Ownership Structure

On 27/06/1442H (corresponding to 09/02/2021G) a Memorandum of Understanding ("**Memorandum of Understanding**") was signed between each of Ataa Company and the shareholders of the AETG Company to purchase all the twenty million (20,000,000) shares of the AETG Company. (the "**Acquisition**"), in exchange for two hundred and thirty million (230,000,000) Saudi Riyals (the "**Acquisition Value**"), provided that (75%) of the Acquisition Value is paid in cash, and new shares in Ataa Company are issued to the shareholders of the AETG Company in return for the remaining (25%) of the Acquisition Value.

On 11/10/1442H (corresponding to 23/05/2021G), it was agreed between Ataa Company and the AETG Company to extend the term of the Memorandum of Understanding for an additional 90 working days, starting from the date of expiry of the original term of the Memorandum of Understanding.

On 22/12/1442H (corresponding to 01/08/2021G), an appendix to the Memorandum of Understanding ("**Appendix**") was signed, whereby the parties agreed to amend the structure of the acquisition process, whereby (60%) of the value of the acquisition will be paid in cash, provided that the payment of the remaining (40%) of the Acquisition Value is made through the issuance of new shares in Ataa Company for the benefit of some shareholders of the AETG Company in exchange for the acquisition of Nabaa Company, which was completely separated from the ownership of the AETG Company to some of the shareholders of the AETG Company who will be issued new shares in Ataa Company for their benefit. The following table shows the ownership of Nabaa Company before and after signing the appendix.

Table 2-7 The ownership structure of Nabaa Educational Company before signing the appendix on 02/07/1441H (corresponding to 26/02/2020G):

Partner	Number of shares	Nominal value of share (Saudi Riyals)	Total nominal value (Saudi Riyals)	Ownership Percentage (%)
Arabian Education and Training Group Holding Company (currently: the subsidiary)	500	1,000	500,000	100%
Total	500	-	500,000	100%

Source: Nabaa Company

On 22/12/1442H (corresponding to 01/08/2021G), the Memorandum of Association of Nabaa Company was amended by amending the value of the shares from (1,000) Saudi Riyals per share to (10) Saudi Riyals.

Table 2-8 Ownership Structure of Nabaa Educational Company after signing the appendix on 22/12/1442H (corresponding to 01/08/2021G):

Partner	Number of shares	Nominal value of share (Saudi Riyals)	Total nominal value (Saudi Riyals)	Ownership Percentage (%)
Adex Holding Group Company for Trade and Investment	29,891	10	298,910	59.78%
Nasser Bin Mohammed Al Nabit & Sons Company	11,380	10	113,800	22.76%
Ahmed Abdul Rahman Abdullah Al-Taweel	7,174	10	71,740	14.35%
Bader Nasser Mohammed Al-Alaiwi	1,076	10	10,760	2.15%
Abdul Rahman Abdullah Ibrahim Al-Fuhaid	359	10	3,590	0.72%
Hamad Ibrahim Saad Al-Shenaifi	120	10	1,200	0.24%
Total	50,000	-	500,000	100%

Source: Nabaa Company

For more details about the ownership of Nabaa Company, please refer to section (4-1-2) “**The History of Nabaa Company and the development of its capital**” of this circular.

On 29/12/1442H (corresponding to 08/08/2021G), a share sale and purchase agreement was signed between each of Ataa Company and the shareholders of the AETG Company, according to which all the shares of the AETG Company will be transferred to Ataa Company in exchange for (138,000,000) Saudi Riyals, which is equal to (60%) of the Acquisition Value. For more details about the share sale and purchase agreement between each of Ataa Company and the shareholders of the AETG Company, please refer to Section (10-8) “**Agreements and Documents for the Acquisition of the Arabian Group Company**” of this circular.

On 09/05/1443H (corresponding to 13/12/2021G), an agreement for the sale and purchase of shares was signed between Ataa Company and the AETG Company, which is wholly owned by Ataa Company, and the selling partners in Nabaa Company, according to which all the shares in Nabaa Company will be transferred to the AETG Company, in return of issuing (2,087,215) new shares in Ataa Company, with a total value of (92,012,582) Saudi Riyals. For more details about the share sale and purchase agreement between each of Ataa Company, the AETG Company and the selling partners of Nabaa Company, please refer to Section (6) “**Legal Information**” of this circular.

2-4-7 Risks associated with relying on data not included in this Circular

Some sources may refer to financial and/or commercial details related to Nabaa Company and the Acquisition Transaction in detail, which may not disclose many of the related risks contained in this circular. Shareholders should not rely on these sources alone or rely on them at all. Shareholders should also take into consideration all the information contained in this circular before voting on the decision to increase the capital of Ataa Company. These sources or other sources may also include statements that are not directly attributable and/or may be incorrectly attributed to members of Ataa Company board of directors, its officers and/or employees, and/or may include incorrect reports on statements submitted and/or may be submitted by members Ataa Company board of directors and/or its officers and/or employees, and/or such sources may include misleading statements due to omission to mention information provided by Ataa Company and/or its board members, officers and/or employees. Therefore, the shareholders should rely only on the information contained in this circular when making any decision regarding the acceptance and/or non-acceptance of the capital increase of Ataa company. Also, the shareholders- in case of any doubt- about the Acquisition Transaction and the capital increase process should obtain special advice from an independent financial advisor licensed by the Capital Market Authority.

2-5 Risks related to the change in the ownership of existing shareholders and a decrease in the voting power of shares

2-5-1 Risks related to the sale of a large number of shares of Ataa Company

The capital increase represents (5.22%) of Ataa Company capital before completion of the Acquisition Transaction and (4.96%) after the capital increase. There is nothing obligating the Selling Partners of Nabaa Company not to sell the new shares that will be issued in their favor after the lock-up period, which extends for a period of twelve (12) months from the date of listing the new shares in Ataa Company in favor of the Selling Partners of Nabaa Company. Therefore, it should be noted that there will be a continuous risk to Ataa Company of selling a large number of shares in Ataa Company after the capital increase, especially by Substantial Shareholders in the Saudi Tadawul Company (Saudi Stock Exchange) after completing the acquisition. There is also no guarantee that a large number of shares will not be sold by the public shareholders at any time. Selling a large number of shares in the market after the Acquisition Transaction is completed, will adversely affect the share price of Ataa Company and may lead to a decrease in its price in the market.

2-5-2 Risks related to dividends

Ataa Company, as at the date of this circular, cannot determine the amount of profits that Ataa and Nabaa Companies will announce or distribute, as this depends on a number of factors, including but not limited to, the economic situation, operational and financial performance and future prospects of Ataa Company. Ataa Company ability to distribute its profits is also subject to the dividends it receives from Nabaa Company. The Board of Directors of Ataa Company after the completion of the Acquisition Transaction will also have the absolute discretion to distribute any dividends, announce the distributions, determine the size of such profits, and determine the timing of such announcements and distributions.

Ataa Company dividend distribution is subject to restrictions, including, but not limited to, Ataa Company financial performance, applicable statutory requirements, availability of adequate distributable reserves, obligations and limitations of any financing agreements and joint agreements, availability of funds in excess of business operations, and the ability to meet its outstanding financial obligations. It is worth noting that the completion of the Acquisition Transaction does not entail obligations or restrictions imposed on the dividends.

Therefore, there is no guarantee that Ataa company will announce or distribute profits at any time after the completion of the Acquisition Transaction, and there is no guarantee of the amount of profits, if any, that will be declared or distributed by Ataa company in any particular financial year. Furthermore, there is no guarantee that the shareholders of Ataa Company will receive dividends or entitle them to dividends equal to those distributed by Ataa Company or Nabaa Company in the past. Finally, the dividend policy may be modified by Ataa company from time to time following completion of the Acquisition Transaction, which may affect the availability, manner and timing of any dividends.

2-5-3 Risks related to decrease in earnings per share as a result of the acquisition Transaction

The future earnings per share of Ataa Company depend on several factors, including the profitability of the Ataa Company and its ability to maintain its good financial condition, capital needs, and general economic conditions. In addition, the Acquisition Transaction and the capital increase may lead to a decrease in the profit per share in the future on the ground that the profits of Ataa Company will be distributed to a larger number of shares as a result of the increase in its capital. In all cases, the earnings per share should not be relied upon as in the pro forma financial statements, and there is no guarantee that the earnings per share will continue at these levels or rise, as it is subject to change at any time and this depends largely on the financial performance of Ataa Company after the completion of the Acquisition Transaction.

2-5-4 Risks related to changing the ownership of existing shareholders and the accompanying decrease in voting power

After the completion of the Acquisition Transaction and the issuance of new shares to the selling partners of Nabaa Company, the ownership percentage of the shareholders of the Ataa Company (excluding Bader Nasser Mohammed A-Olaiwi) will decrease to (95.04%), which was (100%) of the total issued capital of the Ataa Company. Therefore, the ability of Ataa Company's shareholders to influence decisions made by Ataa Company's shareholders, such as the election of Ataa Company board of directors and other important strategic decisions of Ataa Company, will decrease. In addition, their share of Ataa Company's net profits will decrease as it will be divided over a larger number of shares, after completion of the Acquisition Transaction.

03

Market and Sector Information

3- Market and Sector Information

3-1 Introduction

The market study on the kindergarten to Grade 12 education sector in the Kingdom of Saudi Arabia was conducted by Maven Investment Partners FZ-LLC (“**Maven Company**”) at the request of Ataa Company in order to gather the opinions of the Independent foreign parties in the market. Maven has used publicly available data, access to paid and proprietary databases, and made use of information published by reliable sources. In some scenarios where direct information is not available; Maven relied on rationale assumptions to estimate the data. The forward-looking statements and expectations contained in this section do not guarantee the future performance of Nabaa.

3-2 Overview of the Kingdom’s Economy

3-2-1 Macroeconomic Outlook

In 2020G, the wheel of economic development in the Kingdom of Saudi Arabia stopped due to the Corona pandemic and the sharp decline in oil prices. In April 2020G, the Kingdom agreed to reduce oil production as part of the agreement concluded with the Organization of Petroleum Exporting Countries (OPEC) and other producing countries in order to offset the decline in demand and to stabilize the global oil market. Also, the measures taken to contain the breakout of the virus have led to a sharp decline in consumption and private investment, especially in the second quarter of 2020G. The economy is expected to witness a remarkable recovery during 2022G, and this recovery is supported by an expansionary monetary policy and the recovery of internal and external demand once again alongside structural reforms aimed at diversifying the economy away from the hydrocarbon sector.

Actual and early estimates of GDP - announced by the General Authority for Statistics - showed that the non-oil sector will witness strong growth in 2021G.

Figure 3-1 Nominal GDP in Saudi Arabia 2015- Forecast 2023G

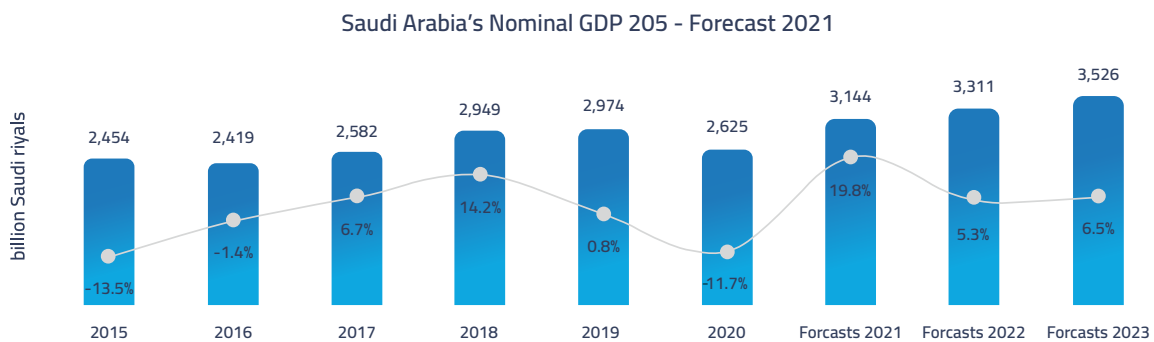

Source: General Authority for Statistics on GDP, demographic indicators and consensus reports

Three sectors in the Kingdom are expected to witness higher growth: “**Real Estate**”, “**Industry (non-oil)**”, and “**Wholesale and retail trade, restaurants, and hotels**”. As a result, overall GDP growth is likely to reach 1.8% during 2021. During this period, oil GDP is likely to decline marginally by about 0.7% annually, noting that non-oil growth will rise by 3.5%, mainly due to the growth of the non-oil private sector increased by 4.4%.

Figure 3-2 Real GDP in Saudi Arabia, percentage change, 2015 - 2023 forecast

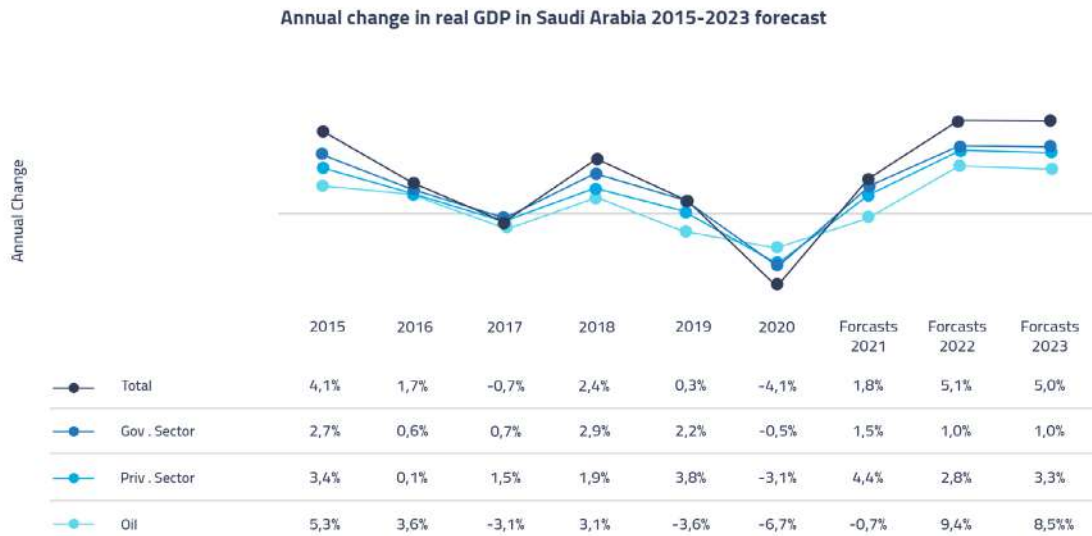

Source: General Authority for Statistics on GDP, demographic indicators and consensus reports

3-3 An overview on the education sector in the Kingdom

Introduction

The education sector in the Kingdom of Saudi Arabia is one of the largest education sectors in the Gulf Cooperation Council region and is an essential part of the Saudi Vision 2030. The Kingdom aspires to achieve a knowledge-based economy. So, its focus is to create a work system that promotes skills development and learning for future jobs. In this endeavor, the Saudi government is aware of the importance of the education sector; therefore, most of the budget allocations go each year towards investment in the education sector. In 2022G, the Kingdom allocated SAR 185 billion to education, which represents 19.37% of the total budget.

As of 2020G, the number of schools in the Kingdom reached 29,431 schools, and the number of students reached 6.8 million students in the kindergarten, primary, intermediate and secondary stages. Despite that, the country's growing population needs to provide additional places for 1.1 to 2.1 million students by 2030G. The population of the Kingdom is expected to increase from 34.8 million in 2020G to 44.9 million in 2030G, with an increase of about 18.2% or about 6 million in the education sector from kindergarten to grade 12.

Organizational Structure

Saudi Arabia has a centralized government system. The central government is responsible for making all decisions related to education, and it has established dedicated public bodies—the Ministry of Education and the General Organization for Technical and Vocational Training to oversee education activities.

The Ministry of Education is the primary regulator from kindergarten to grade 12 educations. The ministry is responsible for funding the public school system, and it oversees public and private schools through education departments, directorates, and education offices across the country.

The Ministry of Education determines all educational policies, teacher recruitment standards, national curricula, and general education textbooks. It also regulates privately owned Saudi schools, which must teach the local curriculum, and adhere to several conditions, such as: working as single-sex institutions (with the exception of kindergartens and nurseries).

Enrollment Rates

By the year 2020G, the number of students in the educational stages from kindergarten to grade 12 in the Kingdom of Saudi Arabia reached 6.8 million students. Primary school enrollment rates constituted more than 49% of total school enrollment rates. Public education dominates private education in Saudi Arabia; It constituted 88% of the total enrollment rates in schools in 2020G. The share of public schools increased, but this is due to the fact that enrollment rates in the public sector decreased at a lower rate than in the private sector. Enrollment rates in the private sector decreased from 0.93 million students to 0.8 million students during the period 2015G-2020G. Enrollment rates are expected to increase at a compound annual growth rate of 6.0% during the years 2020G-2023G, bringing the total enrollment rates to 8.1 million students; an increase from the current rate of 6.8 million students in the pre-primary, primary and secondary levels.

Teachers and Student-Teacher Ratio

The number of teachers in the Kingdom of Saudi Arabia has decreased across the various educational stages; Despite this, the decline was more pronounced in the primary and secondary educational levels, where it recorded an annual decrease of 6.9% during the years 2015G-2020G. This decrease led to an increase in the ratio of students to teachers, which negatively affected the quality of education at all levels.

Table 3-1 Number of teachers and student-teacher ratio from kindergarten to grade 12 in the Kingdom of Saudi Arabia

	2015	2016	2017	2018	2019	2020
Number of teachers (in thousands)	672.7	624.3	569.8	533.8	487.5	469.6
Student to teacher ratio	10.7	11.1	11.7	12.7	14.2	14.5

Source: UNESCO, Ministry of Education, Maven Analysis

Competition in the Education Sector

There are more than 4,331 private schools operating in the Kingdom of Saudi Arabia across the education level from kindergarten to Grade 12. Among these private schools, 2,824 are girls' schools, while the remaining 1,507 are boys' schools.

Saudi private education includes schools operating in different curricula, including American, British, Indian and Australian curricula. However, the market is being boosted by only a few private school brands, such as: British International Schools in Jeddah, GEMS Education Group, International Schools Group (ISG), Maarif Company for Education and Training, Kingdom Schools Complex, Sabis Company for Educational Services, and American International Schools, Ataa Company.

In addition to the private educational institutions already established; the Kingdom has licensed new foreign education companies to build and operate schools in the Kingdom. In the first half of 2019G, nine new foreign educational companies, including Niagara College of Canada, Aseel Inc., National Geographic Education Inc., Kirtek Corporation, Al-Badiyah Education Company, Education First Corporation, and others were granted investor licenses by the Ministry of Investment in Kingdom Saudi Arabia.

Table 3-2 Competitive landscape of private schools in the Kingdom

School name	Branches	Branches in Riyadh	Market share (number of students)	Enrollment	Curriculum
Ataa Company	13	13	4.90%	38,965	Saudi, American, British, Indian, French
Advanced Schools Company ("MSC") (Advance Schools Group)	21	16	3.10%	~25,000	Saudi, American, International, Egyptian
Maaref Holding Company for Education and Training	16	2	2.90%	~23,000	Saudi, International, Egyptian
International Indian Schools in Dammam	1	0	1.80%	~14,500	Indian
National Company for Education	9	7	1.70%	~13,300	American, Saudi
Al-Hussan International Schools	19	1	1.30%	~10,000	National Schools: Arabic Curriculum for International Schools: International General Certificate of Secondary Education - A . Level
Tadrees Holding Company	5	5	1.30%	~10,000	British and American curricula
Arabian Education and Training Group Holding Company	7	7	1.20%	~9,885	Saudi, American, Indian
Gulf Training and Education Company	10	4	1.00%	~8,000	Saudi, American
Sabis Educational Services Company	4	2	0.60%	~4,500	Dedicated to Sabis system
Kingdom Schools Complex	7	7	0.50%	~4,000	The Saudi program (grades 10-12) and international kindergarten that leads to an American diploma in grades 9-12
Alrowad group	6	1	0.5%	~4,000	Saudi, the International General Certificate of Secondary Education, and the SAT test
International Group Schools	6	0	0.5%	~4,000	The National Curriculum for England and Wales (International General Certificate of Secondary Education);

Source: Maven Analysis, secondary research from Maven

04

Acquisition Transaction

4- Acquisition Transaction

4-1 Overview of Nabaa Company's Operations

4-1-1 Incorporation and ownership structure

Nabaa Educational Company, a Saudi limited liability company, with Commercial Registration No. 1010256096, dated 09/09/1429H (corresponding to 10/09/2008G), and its head office is located in Riyadh, Kingdom of Saudi Arabia. The capital of Nabaa Educational Company is five hundred thousand (500,000) Saudi riyals divided into fifty thousand (50,000) ordinary shares at a nominal value of ten (10) riyals per share. The following table shows the ownership structure in Nabaa Educational Company as at the date of this Circular.

Table 4-1 Ownership Structure of Nabaa Educational Company as of the date of this Circular

Partner	Number of shares	Nominal value of the share (SR)	Gross nominal value (SR)	Ownership percentage %
Addax Holding Group Company for Trade and Investment	29,891	10	298,910	59.78%
Nasser Bin Mohammed Al Nabit & Sons Company	11,380	10	113,800	22.76%
Ahmed Abdul Rahman Abdullah Al-Taweel	7,174	10	71,740	14.35%
Bader Nasser Mohammed Al-Olaiwi	1,076	10	10,760	2.15%
Abdul Rahman Abdullah Ibrahim Al-Fuhaid	359	10	3,590	0.72%
Hamad Ibrahim Saad Al-Shanifi	120	10	1,200	0.24%
Total	50,000	-	500,000	100%

Source: Nabaa Company

The following table also shows the details of the ownership of the Addax Holding Group Company for Trade and Investment

Table 4-2 Ownership Structure of Addax Holding Group Company for Trade and Investment as of the date of this Circular

Partner	Number of shares	Nominal value of the share (SR)	Gross nominal value (SR)	Ownership percentage %
Abdullah Mushabab Ali Al-Shehri	70,000	10	700,000	70%
Abdul Rahman Mushabab Ali Al Shehri	30,000	10	300,000	30%
Total	100,000	-	1,000,000	100%

Source: Nabaa Company

As the following table shows the details of the ownership of Nasser bin Mohammed Al-Nabit & Sons Company

Table 4-3 Ownership structure of Nasser bin Mohammed Al-Nabit & Sons Company as at the date of this Circular

Partner	Number of shares	Nominal value of the share (SR)	Gross nominal value (SR)	Ownership percentage %
Abdullah Nasser Al Nabet	625,000	10	6,250,000	6.25%
Sultan Nasser Al Nabet	625,000	10	6,250,000	6.25%
Mohammed Nasser Al Nabet	625,000	10	6,250,000	6.25%
Mishaal Nasser Al Nabet	625,000	10	6,250,000	6.25%
Meshary Nasser Al Nabet	625,000	10	6,250,000	6.25%
Mansour Nasser Al Nabet	625,000	10	6,250,000	6.25%
Bader Nasser Al Nabet	625,000	10	6,250,000	6.25%
Turki Nasser Al Nabet	625,000	10	6,250,000	6.25%
Fatima Mohammed Saad Al-Shahrani	1,250,000	10	12,500,000	12.50%
Hessah Nasser Al Nabet	312,500	10	3,125,000	3.13%
Hind Nasser Al Nabet	312,500	10	3,125,000	3.13%
Huda Nasser Al Nabet	312,500	10	3,125,000	3.13%
Fawzia Nasser Al Nabet	312,500	10	3,125,000	3.13%
Dalal Nasser Al Nabet	312,500	10	3,125,000	3.13%
Haifa Nasser Al Nabet	312,500	10	3,125,000	3.13%
Hajar Nasser Al Nabet	312,500	10	3,125,000	3.13%
Al-Bandary Nasser Al-Nabet	312,500	10	3,125,000	3.13%
Turkiyah Nasser Al Nabet	312,500	10	3,125,000	3.13%
Sarah Nasser Al Nabet	312,500	10	3,125,000	3.13%
Lamia Nasser Al Nabet	312,500	10	3,125,000	3.13%
Lulwa Nasser Al Nabet	312,500	10	3,125,000	3.13%
Total	10,000,000	-	100,000,000	100%

Source: Nabaa Company

4-1-2 History of Nabaa Company and the development of its capital

On 18/04/1411H (corresponding to 07/11/1990G) Fariha Trading Establishment was established as a sole proprietorship for its owner Fahd Abdulrahman Ali Al-Jeraisy under Commercial Registration No. (1010080017), and on 09/09/1429H (corresponding to 10/09/2008G) a branch for the establishment was opened and registered in the name of Al Manahij Al Ahliya for boys and girls under Commercial Registration No. (1010256096).

And on 06/03/1432H (corresponding to 10/02/2011G), the branch of Fariha Trading establishment that was registered in the name of Manahij Al Ahliya for boys and girls under Commercial Registration No. (1010256096) was transformed into a limited liability company in the name of Manahij Al Ahliya for boys and girls with a capital of five hundred thousand (500,000) Saudi riyals divided into five hundred (500) cash shares of equal value, the value of each share being one thousand (1,000) Saudi riyals divided among the partners as follows:

Table 4-4 Ownership Structure of Nabaa Educational Company (formerly "Al Manahij Al Ahliyah Company for Boys and Girls") upon incorporation

Partner	Number of shares	Nominal value of the share (SR)	Gross nominal value (SR)	Ownership percentage %
Jeraisy Group Company	475	1,000	475,000	95%
Fahad Abdul Rahman Ali Al Jeraisy	25	1,000	25,000	5%
Total	500	-	500,000	100%

Source: Nabaa Company

And on 24/03/1434H (corresponding to 05/02/2013G), the Articles of Association was amended by changing the name of Ataa Company from Al Manahij Al Ahliya for boys and girls to Nabaa Educational Company, and the entire shares of Afhad Abdul Rahman Ali Al Jeraisy in Nabaa Educational Company which total twenty five (25) shares were transferred to Jeraisy Development Co., Ltd., with a nominal value of two hundred and fifty thousand (250,000) Saudi riyals, at thousand (1,000) Saudi riyals per share, so that the capital is divided as follows:

Table 4-5 Ownership Structure of Nabaa Educational Company as on 24/03/1434H (corresponding to 05/02/2013G)

Partner	Number of shares	Nominal value of the share (SR)	Gross nominal value (SR)	Ownership percentage %
Jeraisy Group Company	475	1,000	475,000	95%
Jeraisy Development Co. Ltd.	25	1,000	25,000	5%
Total	500	-	500,000	100%

Source: Nabaa Company

And on 15/03/1439H (corresponding to 04/12/2017G), the Articles of Association was amended by transferring all shares of Jeraisy Group Company in Nabaa Educational Company, amounting to four hundred and seventy-five (475) shares in favor of Alinma Investment Company, with a nominal value of four hundred and seventy-five thousand (475,000) Saudi riyals, at a rate of one thousand (1,000) Saudi riyals per share, and part of the shares of Al-Jeraisy Development Co. Ltd. in Nabaa Educational Company amounting to twenty (20) shares was transferred to Alinma Investment Company, at a nominal value of twenty thousand (20,000) Saudi riyals, at a rate of one thousand (1,000) Saudi riyals per share, and Al-Jeraisy Development Co. Ltd. also transferred part of its shares in Nabaa Educational Company, amounting to five (5) shares to Turki bin Abdulaziz bin Abdullah Al-Marshoud, whose nominal value is five thousand (5,000) Saudi riyals at a rate of one thousand (1,000) Saudi riyals per share. So, the capital becomes divided as follows:

Table 4-6 Ownership structure of Nabaa Educational Company as on 15/03/1439H (corresponding to 04/12/2017G)

Partner	Number of shares	Nominal value of the share (SR)	Gross nominal value (SR)	Ownership percentage %
Alinma Investment Company	495	1,000	495,000	99%
Turki Abdulaziz Abdullah Al-Marshoud	5	1,000	5,000	1%
Total	500	-	500,000	100%

Source: Nabaa Company

And on 07/05/1440H (corresponding to 14/01/2019G) the Articles of Association was amended by transferring part of the shares of Alinma Investment Company in Nabaa Educational Company, amounting to four hundred and ninety (490) shares to Inmaa Al Elm Company Ltd., whose nominal value is four hundred and ninety thousand (SAR 490,000) at a rate of one thousand (SAR 1,000) per share. Part of the shares of Alinma Investment Company in Nabaa Educational Company, amounting to five (5) shares was transferred to Amin Alinma Investment Company, whose nominal value is five thousand (SAR 5,000), at one thousand Saudi riyals (SAR 1,000) per share. Also, Turki bin Abdulaziz bin Abdullah Al-Marshoud assigned his entire shares in Nabaa Educational Company, amounting to five (5) shares, in favor of Amin Alinma Investment Company, with a nominal value of five thousand Saudi riyals (SAR 5,000), at a rate of one thousand Saudi riyals (SAR 1,000) per share. So that the capital is divided as follows:

Table 4-7 Ownership structure of Nabaa Educational Company as on 07/05/1440H (corresponding to 14/01/2019G)

Partner	Number of shares	Nominal value of the share (SR)	Gross nominal value (SR)	Ownership percentage %
Inmaa Al Elm Ltd Company Ltd.	490	1,000	490,000	98%
Amin Alinma Investment Company	10	1,000	10,000	2%
Total	500	-	500,000	100%

Source: Nabaa Company

And on 02/07/1441H (corresponding to 26/02/2020G), the Articles of Association was amended by transferring all partners' shares in Nabaa Educational Company, amounting to five hundred (500) shares to the Arabian Education and Training Group Holding Company, at a nominal value of five hundred thousand (500,000) Saudi riyals at one thousand (1,000) Saudi riyals per share, so the capital will be as follows:

Table 4-8 Ownership Structure of Nabaa Educational Company as on 02/07/1441H (corresponding to 26/02/2020G)

Partner	Number of shares	Nominal value of the share (SR)	Gross nominal value (SR)	Ownership percentage %
Arabian Education and Training Group Holding Company*	500	1,000	500,000	100%
Total	500	-	500,000	100%

Source: Nabaa Company

*The following table shows the ownership details of the Arabian Education and Training Group Holding Company as on 02/07/1441H (corresponding to 26/02/2020G)

Table 4-9 The ownership structure of the Arabian Education and Training Group Holding Company as on 02/07/1441H (corresponding to 26/02/2020G)

Shareholders	Number of shares	Nominal value of the share (SR)	Gross nominal value (SR)	Ownership percentage %
Addax Holding Group Company for Trade and Investment	7,853,934	10	78,539,340	39.27%
Nasser Bin Mohammed Al Nabit & Sons Company	2,980,355	10	29,803,550	14.90%
Hamad Mohammed Saeedan & Sons Company	2,052,110	10	20,521,100	10.26%
Ahmed Abdul Rahman Abdullah Al-Taweel	5,101,385	10	51,013,850	25.51%
Bader Nasser Mohammed Al-Olaiwi	600,000	10	6,000,000	3.00%
Abdul Rahman Abdullah Ibrahim Al-Fuhaid	196,588	10	1,965,880	0.98%
Hamad Ibrahim Saad Al-Shanifi	215,482	10	2,154,820	1.08%
Khaled Abdulaziz Hafeer Al-Fleih	708,924	10	7,089,240	3.54%
Saad Suleiman Saleh Al-Haqbani	291,222	10	2,912,220	1.46%
Total	20,000,000	-	200,000,000	100%

And on December 22, 1442H (corresponding to 01/08/2021G), the Articles of Association was amended by amending the value of the shares from (1,000) Saudi Riyals per share to (10) Saudi Riyals.

And on 23/12/1442H (corresponding to 02/08/2021G), the Articles of Association was amended by transferring part of the shares of the Arabian Education and Training Group Holding Company in Nabaa Educational Company totaling twenty-nine thousand eight hundred and ninety-one (29,891) shares to Addax Group Holding Company for Trade and Investment, whose nominal value is two hundred and ninety-eight thousand nine hundred and ten Saudi riyals (SAR298,910), at the rate of ten Saudi riyals (SAR10) per share. Part of the shares of Arabian Education and Training Group Holding Company in Nabaa Educational Company, amounting to eleven thousand three hundred and eighty (11,380) shares was transferred to Nasser Mohammed Al-Nabit & Sons Company, with a nominal value of one hundred and thirteen thousand and eight hundred Saudi riyals (SAR 113,800) at a rate of ten Saudi riyals (SAR10) per share, and the Arabian Education and Training Group Holding Company transferred part of its shares in Nabaa Educational Company amounting to seven thousand one hundred and seventy-four (7,174) shares to Ahmed Abdul Rahman Abdullah Al-Tawil, whose nominal value is seventy-one thousand seven hundred and forty Saudi riyals (SAR 71,740), at a rate of ten Saudi riyals (SAR 10) per share. The Arabian Education and Training Group Holding Company transferred part of its shares in Nabaa Educational Company, amounting to one thousand and seventy-six (1,076) shares to Bader Nasser Al-Olaiwi, whose nominal value is ten thousand seven hundred and sixty Saudi riyals (SAR 10,760), at a rate of ten Saudi riyals (SAR 10) per share. The Arabian Education and Training Group Holding Company transferred part of its shares in Nabaa Educational Company, amounting to three hundred and fifty-nine (359) shares to Abdul Rahman Abdullah Ibrahim Al-Fuhaid, with a nominal value of three thousand five hundred and ninety Saudi riyals (SAR 3,590) at a rate of ten Saudi riyals (SAR10) per share, and the Arabian Education and Training Group Holding Company transferred part of its shares in Nabaa Educational Company, amounting to one hundred and twenty (120) shares to Hamad Ibrahim Saad Al-Shanifi, with nominal value is one thousand two hundred Saudi riyals (SAR 1,200) at ten Saudi riyals (SAR 10) per share. So, the capital becomes divided as follows:

Table 4-10 Ownership structure of Nabaa Educational Company as on 23/12/1442H (corresponding to 02/08/2021G)

Partner	Number of shares	Nominal value of the share (SR)	Gross nominal value (SR)	Ownership percentage %
Addax Holding Group Company for Trade and Investment	29,891	10	298,910	59.78%
Nasser Bin Mohammed Al Nabit & Sons Company	11,380	10	113,800	22.76%
Ahmed Abdul Rahman Abdullah Al-Taweel	7,174	10	71,740	14.35%
Bader Nasser Mohammed Al-Olaiwi	1,076	10	10,760	2.15%
Abdul Rahman Abdullah Ibrahim Al-Fuhaid	359	10	3,590	0.72%
Hamad Ibrahim Saad Al-Shanifi	120	10	1,200	0.24%
Total	50,000	-	500,000	100%

Source: Nabaa Company

4-1-3 Organizational Structure of Nabaa Company

Nabaa Company is managed by a manager specified in its articles of association. Mr. Bader bin Nasser Mohammed Al-Olaiwi was appointed.

The current executive management of Nabaa Company consists of:

1. Bader bin Nasser Mohammed Al-Olaiwi - Manager
2. Majid bin Mohammed Hamad Al-Rasheed - General Supervisor

The following figure shows the organizational structure of Nabaa Company:

Figure 4-1: The current organizational structure of Nabaa Company as on 23/12/1442H (corresponding to 02/08/2021G)

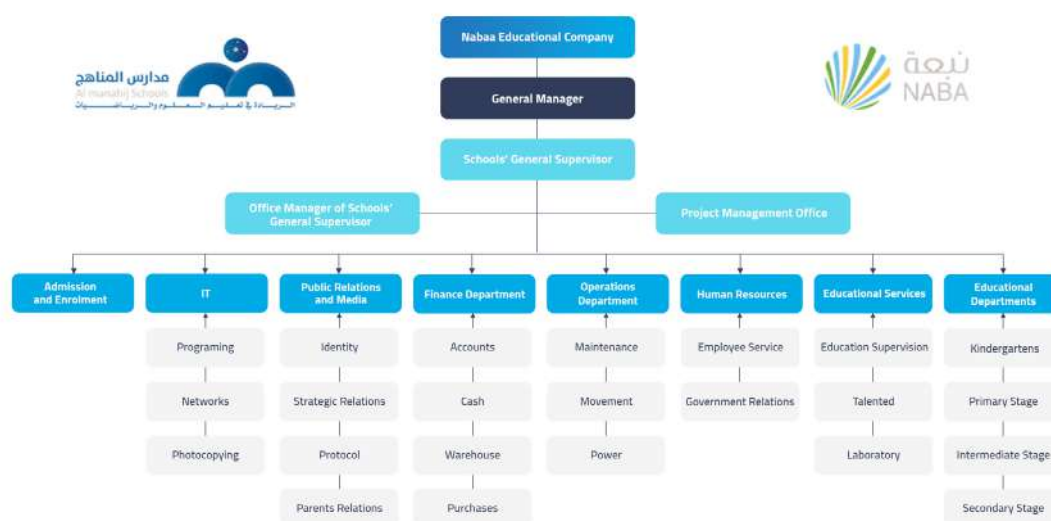

Source: Nabaa Company

4-1-4 Summary of activities for Naba Company according to its Commercial Registration

The activities of Naba Company according to its Commercial Registration are as follows:

- 1- Primary education for students with a national curriculum
- 2- Secondary education for students with a national curriculum
- 3- Intermediate education for students with a national curriculum

Naba Company owns private Manahij Schools for boys and girls for the pre-primary, primary, intermediate and secondary school stages. Naba Company provides its services through its school buildings. The area of Naba's schools is 9,200 square meters, with a capacity of 2,245 students. The number of classrooms in Naba Company's schools is 97 classrooms and 20 fully equipped laboratories. The following table shows the Naba Company's schools' departments (sections):

Table 4-11 Sections of Naba Company Schools

Naba Company Schools	Section (Department)	Capacity	Number of school's classrooms
Al Manahij private Schools	Pre-primary	175	7
Al Manahij private Schools	Primary boys	552	24
Al Manahij private Schools	primary girls	552	24
Al Manahij private Schools	Intermediate boys	276	12
Al Manahij Schools	Intermediate girls	207	9
Al Manahij private Schools	Secondary boys	276	12
Al Manahij private Schools	Secondary girls	207	9
Total		2,245	97

Source: Naba Company

The following table shows the number of male and female employees of Naba Schools:

Table 4-12 Number of male and female employees as on the date of this report

Naba Company Schools	Section	Number of male/female employees
Al Manahij private Schools	Pre-primary	14
Al Manahij private Schools	Primary boys	38
Al Manahij private Schools	primary girls	35
Al Manahij private Schools	Intermediate boys	26
Al Manahij private Schools	Intermediate girls	21
Al Manahij private Schools	Secondary boys	27
Al Manahij private Schools	Secondary girls	24
Al Manahij private Schools	Educational Supervision	10
Al Manahij private Schools	Public Administration	9

Nabaa Company Schools	Section	Number of male/female employees
Al Manahij private Schools	Operation and maintenance Division	27
Total		231

Source: Nabaa Company

The following table shows the number of male and female students and indicators in Nabaa's schools:

Table 4-13 Number of male and female students

Indicators	2019G		2020G		2021G		Annual change (%) 2019G - 2020	Annual change (%) 2020G - 2021	Compound annual growth rate 2019-2021
	Number	Occupancy rate	Number	Occupancy rate	Number	Occupancy rate			
Number of male and female students in pre-primary stage	142	81.10%	150	85.70%	49	28.00%	5.60%	(67.30%)	(41.30%)
Number of male and female students in primary stage	871	78.90%	858	77.70%	743	67.30%	(1.50%)	(13.40%)	(7.60%)
Number of male and female students in Intermediate stage	473	97.90%	490	101.40%	448	92.80%	3.60%	(8.60%)	(2.70%)
Number of male and female students in the secondary stage	515	106.60%	548	113.50%	542	112.20%	6.40%	(1.10%)	2.60%
Number of male and female students in all stages	2,001	89.10%	2,046	91.10%	1,782	79.40%	2.20%	(12.90%)	(5.60%)
Number of male and female students per classroom in the pre-primary stage	20	-	21	-	7	-	5.60%	(67.30%)	(41.30%)
Number of male and female students per classroom in the primary stage	18	-	18	-	15	-	(1.50%)	(13.40%)	(7.60%)
Number of male and female students per classroom in the intermediate stage	23	-	23	-	21	-	3.60%	(8.60%)	(2.70%)
Number of male and female students per classroom in the secondary stage	25	-	26	-	26	-	6.40%	(1.10%)	2.60%

Indicators	2019G		2020G		2021G		Annual change (%) 2019G - 2020	Annual change (%) 2020G - 2021	Compound annual growth rate 2019-2021
	Number	Occupancy rate	Number	Occupancy rate	Number	Occupancy rate			
Total number of male and female students per classroom in all stages	21	-	21	-	18	-	2.20%	(12.90%)	(5.60%)

Source: Nabaa Company

4-1-5 Summary of the financial information of Nabaa Company

(a) Summary of statement of income

Table 4-14 Statement of comprehensive income for the fiscal years ending on July 31, 2019, 2020G and 2021G.

SAR'000	Financial year 2019 (Reviewed)	Financial year 2020 (Audited)	Financial year 2021 (Reviewed)	CAGR 2019- 2021G	Annual percentage of change 2020G-2021G	Annual percentage of change 2019G-2020G
Revenues	36,510	37,342	20,506	2.30%	(45.10%)	(25.10%)
Cost of revenues	(27,295)	(25,570)	(17,686)	(6.30%)	(30.80%)	(19.50%)
Gross profit	9,215	11,773	2,819	27.80%	(76.10%)	44.70%
General and administrative expenses	(3,192)	(3,497)	(3,365)	9.60%	(3.80%)	2.70%
Amortization of goodwill	(2,896)	-	-	(100.00%)	-	0.00%
Operating (Loss)/ income	3,127	8,276	(546)	164.60%	(106.60%)	-
Net (loss) / income for the year	2,514	7,273	(1,505)	189.30%	(120.70%)	-

Source: Audited financial statements for the fiscal year ending on July 31, 2020 and 2021

(B) Summary of the statement of financial position

Table 4-15 Statement of financial position as on July 31, 2019, 2020G and 2021G

(SAR'000)	As on July 31, 2019 (Audited)	As on July 31, 2020G (Audited)	As on July 31, 2021G (Reviewed)
Total non-current assets	31,104	75,345	71,076
Total current assets	12,329	11,080	6,207
Total assets	43,433	86,424	77,283
Total Equity	32,573	31,214	26,129
Total non-current Liabilities	3,359	43,124	44,173

(SAR'000)	As on July 31, 2019 (Audited)	As on July 31, 2020G (Audited)	As on July 31, 2021G (Reviewed)
Total current Liabilities	7,501	12,087	6,981
Total Liabilities	10,860	55,211	51,154
Total Liabilities and Equity	43,433	86,424	77,283

Source: Audited financial statements for the fiscal year ending on July 31, 2020 and 2021

For more information regarding the financial information of Nabaa Company, please refer to Section (5) (Financial Information and Management Discussion and Analysis) of this Circular.

4-2 Overview of the Acquisition Transaction

The Acquisition Transaction will be executed in accordance with the Sale Agreement and after the shareholders of Ataa Company agree to the Acquisition Transaction in the Extraordinary General Assembly of Ataa Company, according to which all shares in the capital of Nabaa Company will be transferred to the AETG Company in return for Ataa Company issuing two million eighty-seven thousand two hundred and fifteen (2,087,215) new shares in Ataa Company at a nominal value of ten Saudi riyals (SAR 10) per share to the shareholders of Nabaa Company by increasing the paid-up capital of Ataa Company from four hundred million Saudi riyals (SAR 40,000,000) to four hundred twenty million eight hundred and seventy-two thousand one hundred and fifty Saudi riyals (SAR 420,872,150 million) at a nominal amount of ten Saudi riyals (SAR 10) per share, which represents an increase in the shares of Ataa Company from forty million (40,000,000) shares to forty-two million and eighty-seven thousand two hundred and fifteen (42,087,215) shares fully paid in compliance with the terms mentioned in the Sale Agreement and summarized in Section (6) (Legal Information) of this Circular.

The number of new shares was determined based on the valuation of all the shares of Nabaa Company at an amount of ninety-two million twelve thousand five hundred and eighty-two (92,012,582 million) Saudi riyals, and the valuation of the share price of Ataa Company for the purpose of the Acquisition Transaction at a value of forty-four Saudi riyals and eight halalas (SAR 44.08) per share based on the average daily closing price of Ataa Company share price in Saudi Tadawul Company (Saudi Stock Exchange) for a period of three months (90 days) trading after signing the memorandum of understanding between Ataa Company and AETG Company shareholders (before signing the Share Sale and Purchase Agreement between Ataa Company and AETG Company shareholders), during the trading period between 27/06/1442H (corresponding to 09/02/2021G) to 10/11/1442H (corresponding to 20/06/2021G).

Noteworthy, the completion of the Acquisition Transaction will be announced after the Extraordinary General Assembly meeting and upon completion of all pre-conditions in accordance with the Sale Agreement summarized in Section (6) (Legal Information) of this Circular.

Noteworthy, on 27/06/1442H (corresponding to 09/02/2021G) a memorandum of understanding ("**Memorandum of Understanding**") was signed between each of Ataa Company and the shareholders of the AETG Company to purchase all of the twenty million shares (20,000,000) shares of the AETG Company (the "**Acquisition**"), in exchange for two hundred and thirty million Saudi Riyals (SAR 23,000,000) (the "**Acquisition Value**") provided that (75%) of the Acquisition Value is paid in cash, and new shares in Ataa Company are issued to the shareholders of the AETG Company in return for the remaining (25%) of the Acquisition Value.

On 11/10/1442H (corresponding to 23/05/2021G), it was agreed between Ataa Company and the AETG Company to extend the term of the Memorandum of Understanding for an additional 90 working days, starting from the date of expiry of the original term of the Memorandum of Understanding.

On 22/12/1442H (corresponding to 01/08/2021G), an annex to the Memorandum of Understanding ("**Annex**") was signed, whereby the parties agreed to amend the structure of the acquisition process, whereby (60%) of the value of the acquisition will be paid in cash, provided that the payment of the remaining (40%) of the Acquisition Value will be made through the issuance of new shares in Ataa Company for the benefit of some shareholders of the AETG Company in exchange for the acquisition of Nabaa Company, which was completely separated from the ownership of the AETG Company to some of the shareholders of the AETG Company who will be issued new shares in Ataa Company for their benefit. The following table shows the ownership of Nabaa Company before and after signing the Annex.

Table 4-16 Ownership structure of Nabaa Company before and after signing the annex on 02/07/1441H (corresponding to 26/02/2020G)

Partner	Number of shares	Nominal value of the share (SR)	Gross nominal value (SR)	Ownership percentage %
Arabian Education and Training Group Holding Company (AETG)	500	1,000	500,000	100%
Total	500	-	500,000	100%

Source: Nabaa Company

On 22/12/1442H (corresponding to 01/08/2021G), the Articles of Association of Nabaa Company was amended by amending the value of the shares from (1,000) Saudi riyals per share to (10) Saudi riyals.

Table 4-17 Ownership structure of Nabaa Educational Company after signing the Annex on 22/12/1442H (corresponding to 01/08/2021G)

Partner	Number of shares	Nominal value of the share (SR)	Gross nominal value (SR)	Ownership percentage %
Addax Holding Group Company for Trade and Investment	29,891	10	298,910	59.78%
Nasser bin Mohammed Al Nabit & Sons Company	11,380	10	113,800	22.76%
Ahmed Abdul Rahman Abdullah Al-Taweel	7,174	10	71,740	14.35%
Bader Nasser Mohammed Al-Olaiwi	1,076	10	10,760	2.15%
Abdul Rahman Abdullah Ibrahim Al-Fuhaid	359	10	3,590	0.72%
Hamad Ibrahim Saad Al-Shanifi	120	10	1,200	0.24%
Total	50,000	-	500,000	100%

Source: Nabaa Company

For more details about the ownership of Nabaa Company, please refer to section (4-1-2) “**History of Nabaa Company and the development of its capital**” of this Circular.

On 29/12/1442H (corresponding to 08/08/2021G), the share sale and purchase agreement was signed between each of Ataa company and the shareholders of the AETG Company, according to which all the shares of the AETG Company will be transferred to Ataa Company in exchange for (SAR 138,000,000), which is equal to (60%) of Acquisition Value. For more details about the share sale and purchase agreement between each of Ataa Company and the shareholders of the AETG Company, please refer to Section (10-8) “**Agreements and Documents for the Acquisition of the Arabian Group Company**” of this Circular.

On 09/05/1443H (corresponding to 13/12/2021G), an agreement was signed for the sale and purchase of shares between Ataa Company and the AETG Company, which is wholly owned by Ataa Company, and the Selling Partners in Nabaa Company, according to which all shares in Nabaa Company will be transferred to the AETG Company in return for issuing (2,087,215) new shares in Ataa Company, with a total value of (SAR 92,012,582 million). For more

details about the share sale and purchase agreement between each of Ataa Company, the AETG Company and the Selling Partners of Nabaa Company, please refer to Section (6) "Legal Information" of this Circular.

4-3 Consideration for the Acquisition Transaction

The parties agreed that the only consideration for the Acquisition Transaction would be for the Ataa Company to issue the new shares in favor of the partners of Nabaa Company, and according to the Sale Agreement it was agreed that the partners in Nabaa Company will not have any cash consideration in the Acquisition Transaction.

Ataa Company will issue two million eighty-seven thousand two hundred and fifteen (2,087,215) new shares in Ataa Company at a nominal value of ten Saudi riyals (SAR 10) per share to the shareholders of Nabaa Company by increasing the paid-up capital of Ataa Company from four hundred million Saudi riyals (SAR 40,000,000) to four hundred twenty million eight hundred and seventy two thousand one hundred and fifty Saudi riyals (SAR 420,872,150 million) with a nominal value of ten Saudi riyals (SAR 10) per share, which represents an increase in the shares of Ataa company from forty million (40,000,000) shares to forty-two million and eighty-seven thousand two hundred and five One-tenth (42,087,215) shares fully paid in compliance with the conditions mentioned in the Sale Agreement and summarized in Section (6) (Legal Information) of this circular.

The following table shows the total consideration value:

Table 4-18 Total Consideration Value

Partner	Ownership in Nabaa Company				Number of shares to be issued in Ataa Company as consideration for the Acquisition
	Number of shares sold	Direct Ownership percentage	Indirect ownership percentage	Total percentage of direct and indirect ownership	
Addax Holding Group Company for Trade and Investment	29,891	59.78%	None	59.78%	1,247,779 shares
Nasser bin Mohammed Al Nabit & Sons Company	11,380	22.76%	None	22.76%	475,050 shares
Ahmed Abdul Rahman Abdullah Al-Taweel	7,174	14.35%	None	14.35%	299,474 shares
Bader Nasser Mohammed Al-Olaiwi	1,076	2.15%	None	2.15%	44,917 shares
Abdul Rahman Abdullah Ibrahim Al-Fuhaid	359	0.72%	None	0.72%	14,986 shares
Hamad Ibrahim Saad Al-Shanifi	120	0.24%	None	0.24%	5,009 shares
Total	50,000	100%	-	-	2,087,215 shares

Source: Ataa Company

Table 4-19 Ownership Structure of Nabaa company partners in Ataa Company Before and After the Acquisition Transaction

Shareholder	Before completion of the Acquisition Transaction				After completion of the Acquisition Transaction			
	Number of shares	Direct Ownership (%)	Indirect Ownership (%) *	Total ownership percentage (direct and indirect)	Number of shares	Direct Ownership (%)	Indirect Ownership (%) *	Total ownership percentage (direct and indirect)
Addax Holding Group Company for Trade and Investment			None		1,247,779	2.96%	None	2.96%
Nasser bin Mohammed Al Nabit & Sons Company			None		475,050	1.13%	None	1.13%
Ahmed Abdul Rahman Abdullah Al-Taweel			None		299,474	0.17%	None	0.71%
Bader Nasser Mohammed Al-Olaiwi	2,394	0.01%	None	0.01%	47,311	0.11%	None	11.0%
Abdul Rahman Abdullah Ibrahim Al-Fuhaid			None		14,986	0.04%	None	0.04%
Hamad Ibrahim Saad Al-Shanifi			None		5,009	0.01%	None	0.01%
Total	2,394	0.01%	-		2,089,609	4.96%	-	

Source: Nabaa Compan

4-4 Justification of Acquisition Transaction Motives and Implications for Ataa Company

On 18/05/1443H (corresponding to 14/12/2021G), Ataa Company announced that it had signed an agreement for its AETG Company to acquire the shares of Nabaa Company by increasing the capital of Ataa Company through issuing new shares to the partners of Nabaa Educational Company, the Selling Partners.

The Acquisition Transaction is in line with the strategy and trend of Ataa Company in the long term to expand in the education sector, as Ataa Company has six subsidiaries in the education sector through its ownership of the entire capital in Al Nokhba Educational Company, Al Rowad Support Services Company, Al Orouba International Company for Educational Services, Al-Elm International Schools Company, and the Arabian Education and Training Group Holding Company AETG Company, which owns (52%) of the capital of the Al-Wasat National Schools Company. The acquisition of Nabaa Company is an important step to raise Ataa Company's market share in the education sector and take advantage of the growth opportunities available in the education sector.

The Acquisition Transaction is expected to contribute to achieving a number of goals that will benefit Ataa Company's current and future shareholders, including but not limited to:

- Benefit from the expected growth in the education sector.
- Positive impact on future earnings per share.
- Higher risk tolerance after capital appreciation.
- Maximizing the return on equity for the shareholders of Ataa Company.

After completion of the Acquisition Transaction, the current shareholders of Ataa Company (excluding Badr Nasser Mohammed Al-Olaiwi) will own (95.04%) of the shares of Ataa Company, in return, the partners of Nabaa Company will directly own (4.96%) of the capital of Ataa Company. (They do not indirectly own any of the capital of Ataa Company).

4-5 Intended Changes in the Board of Directors of Ataa Company or in the Executive Management of Ataa Company After completion of the Acquisition Transaction

Ataa Company is currently managed by a Board of Directors consisting of (9) members, who are as follows:

4-5-1 Current Board of Directors of Ataa Company

Table 4-20 Board Members of Ataa Company as of 15/09/1443H (corresponding to 16/04/2022G)

Name	Position	Membership capacity	Direct Ownership (%)	Starting date of the Board	Ending date of the Board
Tareq bin Othman Al Kasabi	Chairman of the board of directors	Nonexecutive	0.1%	08/11/2021G	07/11/2024G
Ahmed bin Nasser Al-Muttab	Deputy Chairman	Nonexecutive	15.12%	08/11/2021G	07/11/2024G
Thanayan bin Suleiman bin Thanayan	Board Member	Nonexecutive	None	08/11/2021G	07/11/2024G
Mohammed bin Ali Al-Atifi	Board Member	Independent	0.005%	08/11/2021G	07/11/2024G
Farah Bint Ahmed Al-Muttab	Board Member	Executive	1.68%	08/11/2021G	07/11/2024G
Abdulelah Bin Saleh Al-Alsheikh	Board Member	Independent	None	08/11/2021G	07/11/2024G
Abdulaziz bin Saeed Alamri	Board Member	Nonexecutive	None	08/11/2021G	07/11/2024G
Abdulrahman Mohammed Al-Barrak	Board Member	Independent	None	08/11/2021G	07/11/2024G
Othman Bin Tareq Al Kasabi	Board Member	Nonexecutive	1.94%	08/11/2021G	07/11/2024G

Source: Ataa Company

4-5-2 Senior Executives

Current Senior Executives of Ataa Company:

Table 4-21 Senior Executives of Ataa Company as on 15/09/1443H (corresponding to 16/04/2022G)

Name	Current Position	Date of Appointing (in the current Position)
Fahad bin Abdulaziz Al-Tuwaijri	Chief Executive Officer (CEO)	14/12/2021G
Adel Nader Desouky	Chief Financial Officer (CFO)	01/03/2010G
Salem bin Abdulaziz Al-Ghamdi	Manager of General Department of National Education	23/05/2021G
Mohammed bin Abdullah Al-Shahrani	General Manager of the International Compounds	23/05/2021G

Source: Ataa Company

The Sale Agreement did not address any amendment to the current board of directors or the current executive management of Ataa Company as a result of the Acquisition Transaction. Accordingly, the current board and current executive management of Ataa Company will continue as they were before and after completion of the Acquisition Transaction. Noteworthy, under the Companies Law, each of the shareholders of Ataa Company has the right to nominate himself or other persons for membership in the Ataa Company's Board of Directors based on the conditions approved in Ataa Company, and the appointment decision is approved at the Ordinary General Assembly of Ataa Company.

4-6 Valuation of Nabaa Company

Under the Sale Agreement, it was agreed that the valuation of Ataa Company share price for the purpose of the Acquisition Transaction would be approximately SAR 44.08 per share, based on the average daily closing price of Ataa Company shares in Saudi Tadawul Company (Saudi Stock Exchange) for a period of three months (90 days) trading after signing memorandum of understanding between Ataa Company and AETG Company's shareholders (before signing the Share Sale and Purchase Agreement between Ataa Company and AETG Company's shareholders), during the trading period between 27/06/1442H (corresponding to 09/02/2021G) to 10/11/1442H (corresponding to 20/06/2021G). The parties also agreed that the valuation of Nabaa Company would be (SAR 92,012,582). For more details about the sales agreement and its related conditions, please refer to Section (6-5) (Substantial Terms and Conditions, Preconditions or Undertakings in the Sale Agreement) of this Circular.

This section provides a summary of the Valuation report prepared by the Financial Advisor of Ataa Company (Aljazira Capital Company) regarding the acquisition of Nabaa Company.

The following is a detailed table of consideration for the Acquisition Transaction:

Table: 4-22 Consideration for the Acquisition Transaction

Item	Description	Clarification
a. Ataa Company capital	Four hundred million Saudi riyals (SAR 400,000,000)	-
b. Number of shares of Ataa Company	Forty million (40,000,000) ordinary shares	At a nominal value of ten Saudi riyals (SAR 10) per share

Item	Description	Clarification
c.	Valuation of the share price of Ataa Company and market value of Ataa Company (for the purpose of the Acquisition Transaction)	<p>The valuation is based on the average daily closing price for the period spanning from 27/06/1442H (corresponding to 09/02/2021G) to 10/11/1442H (corresponding to 20/06/2021G). It represents the average daily closing price for a period of three months (90 days) trading after signing the memorandum of understanding between Ataa Company and AETG Company shareholders (before signing the Share Sale and Purchase Agreement between Ataa Company and AETG Company shareholders),</p> <p>SAR 44.08388888888890 per share, and the market value of Ataa company is (SAR 1,763,355,556</p>
d.	Nabaa Company's capital	Five hundred thousand Saudi riyals (SAR 500,000) -
e.	Number of shares of Nabaa Company	Fifty thousand (50,000) shares At a nominal value of ten Saudi riyals (SAR 10) per share
f.	Nabaa company valuation	Ninety-two million twelve thousand five hundred eighty-two Saudi riyals (SAR 92,012,582) For more information about Nabaa's Valuation, please see Table 4-24: Valuation of Nabaa Company
g.	Total number of shares that will be issued to the partners of Nabaa Company (Consideration shares) *	Two million eighty-seven thousand two hundred and fifteen (2,087,215) ordinary shares f ÷ c
h.	Nominal value of the consideration shares	Twenty million eight hundred seventy-two thousand one hundred and fifty Saudi riyals (SAR 20,872,150) The nominal value of the consideration shares is ten (10) Saudi riyals per share, and it has all rights of the currently issued shares in Ataa Company.
i.	Total value of the consideration shares according to the valuation of the share price of Ataa Company**	SAR 92,012,554 Number of consideration shares x evaluation of the share price of Ataa company for the purpose of the Acquisition Transaction
j.	Total market value of consideration shares according to the nearest closing price	SAR 114,379,382 <ul style="list-style-type: none"> ■ Number of consideration shares x closing price of Ataa Company's share ■ According to the closing price of Ataa Company's share, which amounted to SAR 54.80 on 01/11/1443H (corresponding to 31/05/2022G), the market value of the consideration shares increased by 24.3% compared to the total market value of the consideration shares, according to the evaluation of the share price of Ataa Company
k.	The part of the consideration to be paid in cash	None The consideration will be entirely through the issuance of shares

*The number of new shares has been rounded up for the purpose of issuing an integer number of shares (without fractions) to each selling shareholder in Nabaa, which reduced the number of new shares by a total of 0.63 shares. The number of consideration shares, according to Nabaa's valuation, was 2,087,215.63, but it was reduced to 2,087,215 as a result of rounding up the number of new shares.

** There is a difference of about SAR 27.6 in the value of the consideration shares according to the valuation of the share price of Ataa Company (when compared to the valuation of Nabaa Company). This difference is due to the reduction of the number of shares to be issued by 0.63 shares as described in point 1 above.

Table: 4-23 The consideration for the acquisition transaction of each Selling Partner in Nabaa Company

Partner	Ownership in Nabaa Company				Number of shares that will be issued in Ataa Company in exchange for the acquisition transaction	Total number of shares owned in Ataa Company after the Acquisition Transaction is completed
	Number of Shares (Directly owned)	Direct Ownership (%)	Indirect ownership (%)	Total ownership percentage (direct and indirect)		
1 Addax Holding Group Company for Trade and Investment	29,891	59.76%	None	59.78%	1,247,779	1,247,779
2 Nasser bin Mohammed Al Nabit & Sons Company	11,380	22.76%	None	22.76%	475,050	475,050
3 Ahmed Abdul Rahman Abdullah Al-Taweel	7,174	14.35%	None	14.35%	299,474	299,474
4 Bader Nasser Mohammed Al-Olaiwi	1,076	2.15%	None	2.15%	44,917	47,311*
5 Abdul Rahman Abdullah Ibrahim Al-Fuhaid	359	0.72%	None	0.72%	14,986	14,986
6 Hamad Ibrahim Saad Al-Shanifi	120	0.24%	None	0.24%	5,009	5,009
Total	50,000	100%		-	2,087,215	2,089,609

*Badr Nasser Muhammad Al-Olaiwi owns 2,394 shares in Ataa Company before completion of the Acquisition Transaction (On 15/09/1443H (corresponding to 16/04/2022G))

4-6-1 Valuation of the Share Price of Ataa Company for the Acquisition Transaction Purposes

The share price of Ataa Company was evaluated for the purpose of the Acquisition Transaction by the Financial Advisor of Ataa Company (Aljazira Capital Company) at an agreed upon price of approximately SAR 44.08 per share, based on the average daily closing price of Ataa Company's share in Saudi Tadawul Company (Saudi Stock Exchange) for a period of three months (90 days) of trading after signing the memorandum of understanding between Ataa Company and AETG Company shareholders (before signing the Share Sale and Purchase Agreement between Ataa Company and AETG Company shareholders), during the trading period between 27/06/1442H (corresponding to 09/02/2021G) to 10/11/1442H (corresponding to 20/06/2021G). The total number of shares that will be issued to the partners of the Nabaa Company's Selling Shareholders based on the final value of Nabaa Company, divided by the agreed upon price of Ataa share, and the number of new shares in favor of the Selling Partners of Nabaa Company was rounded to the lowest whole number.

4-6-2 Valuation of Nabaa Company for the Purposes of the Acquisition Transaction

Nabaa Company was evaluated by the Financial Advisor of Ataa Company (Aljazira Capital Company) with several Valuation models. Those models were selected in line with the nature of Nabaa's business and its financial and operational performance. In addition, the weights were distributed for each model used in the valuation based on the quality of market information available for similar companies and similar acquisition transactions, and future expectations, in addition to other factors that were taken into account during the Valuation stage. The following is Nabaa's Valuation table:

Table 4-24 Valuation of Nabaa Company

Evaluation Form	Entity-Evaluation (SR)	Equity - Valuation (SR)	Relative weight
a. Discounted Cash Flow (DCF)	91,908,855	90,875,907	80%
b. EV/EBITDA multiple for similar companies	75,785,899	74,752,951	10%
c. Equity multiple of net profit	119,398,555	118,365,607	10%
Total	93,045,530	92,012,582	-

After the entity valuation of Nabaa Company, the total net loans are discounted to arrive at the total value of Nabaa's equity.

The following table shows the different Valuation methodologies that were used to evaluate Nabaa Company, and where the Financial Advisor of Ataa Company (Aljazira Capital Company) used different weights for each Valuation methodology as appropriate to the nature of Nabaa's business, its operational and financial performance, and the availability of market information about similar companies:

Table 4-25 The different methodologies that were used to evaluate Nabaa Company

Evaluation of Equity in Nabaa Company (SAR)		Clarification
93,045,530 (entity value)		Total entity value (based on the relative average of each valuation method)
Calculating net loans as on July 31, 2020G (SAR)	Procedure	Clarification
3,541,635	Discount	Employee Defined Benefit Obligations
350,000	Discount	Amounts owed to Amjad Cordoba Educational Services Company (Related party)
2,858,687	Addition	Cash and cash equivalent
Total Net Loans (SAR)		1,032,948
Final Evaluation of Equity in Nabaa Company (SAR)		92,012,582

Table 4-26 Valuation methodologies that were made to determine the value of Nabaa Company:

Evaluation Method	Explanation of the Methodology
Discounted Cash Flow (DCF)	A method used to estimate the value of an asset or Nabaa Company being evaluated based on the future cash flows of Nabaa Company or asset being evaluated. Discounted cash flow calculates the expected value of Nabaa Company based on future projections of cash flows for the asset or Nabaa Company being evaluated. Discounted cash flow analysis calculates the present value of the expected future cash flows using the discount rate, and the discount rate is determined based on the evaluator's estimates of the risks related to the realization of those cash flows for the asset or Nabaa Company under evaluation.
EV/EBITDA multiple for similar companies	A method used to estimate the value of an asset or Nabaa Company under evaluation based on the multipliers of similar companies traded in Saudi Tadawul Company (Saudi Stock Exchange). The EV/EBITDA multiplier depends largely on corporate earnings before interest, taxes, depreciation and amortization within a group of similar companies. When calculating the enterprise value of an asset or Nabaa Company under evaluation, adjustments are made in the evaluation to arrive at the equity value and these adjustments include any assets or non-operating liabilities.
Equity multiple of net profit	A method used to estimate the value of the equity under evaluation based on multipliers of similar companies traded in the financial markets. The equity multiplier of net profit is based on the net profit of companies within a group of similar companies.

Based on the valuation mentioned above, Ataa Company will increase its capital and issue two million eighty-seven thousand two hundred and fifteen (2,087,215) ordinary shares, at a nominal value of ten riyals (SAR 10) per share and will be registered in favor of Nabaa company partners. The total market value of the new shares, based on the number of new shares and the evaluation of the share price of Ataa Company for the purpose of the Acquisition Transaction, amounting to (SAR 44.08) per share, is an amount of (SAR 92,012,554 million). Noteworthy, based on the closing price of the shares of Ataa Company, which amounted to (SAR 64.30) on the last trading day preceding the date of announcing the signing of the Sale Agreement, i.e., on 09/05/1443H corresponding to (13/12/2021G), the market value of the new shares reached an amount of (SAR 134,207,925). And based on the closing price of Ataa Company's share, which amounted to (54.80) Saudi riyals on the last trading day preceding the date of publishing this Circular, i.e. on 01/11/1443H (corresponding to 31/05/2022G), the market value of the new shares amounted to (114,379,382) Saudi riyals. Notably, the market value of the new shares will be determined at a later time and will also be reflected in the financial statements of Ataa Company based on the closing price of the share price of Ataa Company on the last trading day preceding the completion of the Acquisition Transaction.

4-7 Details of the Related Parties who have a Direct and Indirect Interest in the Acquisition Transaction

Ahmed Abdul Rahman Abdullah Al-Taweel (a selling partner in Nabaa company) is a member of the Board of Directors of Academic Company for Educational Services Company (a closed joint stock company under Commercial Registration No. 1010185850), a company owned by 52.22% by the AETG Company.

In addition to Bader Nasser Mohammed Al-Olaiwi (a partner in Nabaa selling company), who is the CEO of the Academic Company for Educational Services Company (a closed joint-stock company under Commercial Registration No. 1010185850), a company owned by 52.22% by the AETG Company. In addition, he is a director in each of the following companies:

- Al Yasmin International Company (a limited liability company under Commercial Registration No. 1010254228), a company owned by 49% by the AETG Company;
- Glory Generation International School Company (a limited liability company under Commercial Registration No. 1010365683), a company owned by 45% by the AETG Company;
- Al-Alson International School Company (a limited liability company under Commercial Registration No. 1010270429) which is 62.8% owned by the AETG Company;

- Creative Development Company (a one-person limited liability company under Commercial Registration No. 1010993843) which is 100% owned by the AETG Company;
- Al-Faisal International Academy Institutes Training Company (a one-person company with limited liability under Commercial Registration No. 1010357337), which is 100% owned by the AETG Company; and
- Amjad Qurtoba Educational Services Company (a one-person company with limited liability under Commercial Registration No. 1010299760), a company 100% owned by the AETG Company

It should also be noted that Bader Nasser Mohammed Al-Olaiwi owned 2,394 shares in Ataa Company before completion of the Acquisition Transaction on 15/09/1443H (corresponding to 16/04/2022G).

Both of Ahmed Abdul Rahman Abdullah Al-Taweel and Bader Nasser Mohammed Al-Olaiwi submitted a declaration that they abstained from voting on the items agenda of the Extraordinary General Assembly of Ataa Company for the Acquisition Transaction.

4-8 Ownership Structure Before and after completion of the Acquisition Transaction

The following table shows the ownership structure of Ataa Company before and after completion of the Acquisition Transaction :

Table 4-27 Ownership structure of Ataa Company before and after completion of the Acquisition Transaction as on 15/09/1443H (corresponding to 16/04/2022G)

Shareholder	Before completion of the Acquisition Transaction				After completion of the Acquisition Transaction			
	Number of Shares (Directly Owned)	Direct Ownership (%)	Indirect ownership (%)	Total Ownership Percentage (Direct and Indirect)	Number of Shares (Directly Owned)	Direct Ownership (%)	Indirect ownership (%)	Total Ownership Percentage (Direct and Indirect)
National Creativity Advanced Trading Company	8,000,000	20.00%	None	20.00%	8,000,000	19.01%	None	19.01%
Rzm Investment Company*	7,849,737	19.62%	0.25%	19.88%	7,849,737	18.65%	0.24%	18.89%
Ahmed bin Nasser Al-Miteb	6,048,000	15.12%	None	15.12%	6,048,000	14.37%	None	14.37%
General Organization for Social Insurance	2,1780,00	5.45%	None	5.45%	2,1780,00	5.17%	None	5.17%
Shareholders of Ataa Company other than the public (not including Substantial Shareholders and partners of Nabaa Company) **	1,840,929	4.60%	19.78%	24.39%	1,840,929	4.37%	18.80%	23.18%
Nabaa Company Partners ***	2,394	0.01%	None	0.01%	2,089,609	4.96%	None	4.96%
Shareholders of Ataa Company from the Public****	14,080,940	35.20%	-	-	14,080,940	33.46%	-	-
Total	40,000,000	100%	-	-	42,087,215	100%	-	-

Source: Ataa Company

*The indirect ownership of Rzm Investment Company in the Issuer's capital, which results from its direct ownership in Al-Kasabi Contracting Company, where Rzm Investment Company directly owns (17.5%) of the capital of Al-Kasabi Contracting Company, which directly owns (1.43%) of the Issuer's capital.

** Shareholders of Ataa Company who are not public belong to the members of the Board of Directors and senior executives of Ataa Company, members of the Board of Directors and senior executives of the subsidiaries of Ataa Company (except Ahmed Abdul Rahman Abdullah Al-Taweel and Bader Nasser Mohammed Al-Olaiwi – Nabaa Company partners), members of the Board of Directors and senior executives of the Substantial Shareholders of Ataa Company, and the indirect ownership of shareholders of Ataa Company other than the public resulting from the indirect ownership of Tariq Othman Al-Kasabi (Chairman of the Board of Directors) of the Issuer's capital resulting from:

- Direct ownership of Tariq Othman Al-Kasabi (Chairman of the Board of Directors of Rzm Investment Company) in Rzm Investment Company (A Substantial Shareholder of Ataa Company) with a percentage of (99.0%) of the capital of Rzm Investment Company; and the
- Direct ownership of Tariq Othman Al-Kasabi in Al-Kasabi Contracting Company, where he directly owns (7.5%) of the capital of Al-Kasabi Contracting Company, and Al-Kasabi Contracting Company directly owns (1.43%) of the Issuer's capital.

*** Ownership of Nabaa company partners before completion of the Acquisition Transaction belongs to Bader Nasser Mohammed Al-Olaiwi, who directly owns 2,394 shares in Ataa Company before completion of the Acquisition Transaction (and none of other shareholders of Nabaa owns any shares in Ataa Company before completion of the Acquisition Transaction).

**** The number of shares owned by Ataa Company's shareholders from the public does not include the shares owned directly or indirectly by Ataa Company Substantial Shareholders, board members, senior executives of Ataa, Board members and senior executives of Ataa Company affiliates and board members and senior executives of Substantial Shareholders in Ataa Company and Nabaa Company.

4-9 Pro Forma Financial Statements for Ataa Company after the Acquisition Transaction

The following condensed and pro forma financial information prepared by the management of Ataa Company with the assistance of pro forma financial statement advisor (Baker Tilly MKM - Certified public accountants) addresses the effect of the Acquisition Transaction on the consolidated historical financial position statement and the consolidated historical income statement on 31 July 2021G, assuming that the Acquisition Transaction has already taken place as of 01 August 2020G. The presentation of the pro forma financial information is based on certain conceptual assumptions that have been prepared for illustrative purposes only. Due to its nature, the pro forma statement of financial position and the pro forma income statement address a pro forma situation and, therefore, do not represent or give a true picture of the financial position and financial performance of Ataa Company after the completion of the acquisition Transaction. Furthermore, the pro forma financial information is only meaningful in conjunction with the historical financial statements of Ataa Company and Nabaa Company for the fiscal year ending on 31 July 2021G. For more details about the pro forma consolidated financial information and related amendments and clarifications, please refer to Appendix No. (2) "Ataa Company consolidated Pro Forma financial statements resulting from the Acquisition Transaction estimated for the fiscal year ending on 31 July 2021G)" of this circular. The following is a summary of the pro forma consolidated financial statements:

4-9-1 Pro Forma Statement of Financial Position as on 31 July 2021G

Table 4-28 The pro forma consolidated statement of financial position for Ataa Company as on July 31, 2021G

(In Saudi Riyals)	Note	Ataa Company (Audited)	Nabaa Company (Audited)	Pro Forma adjustments	Pro Forma Consolidated (Non-audited)
Assets					
Non-current assets					
Property and equipment, net		495,142,467	4,215,334	-	499,357,801
Investment real estate, net		37,419,722	-	-	37,419,722
Intangible assets, net		425,419,811	28,959,584	65,883,283	520,262,678
Right to use assets, net		295,355,802	37,900,784	-	333,256,586
Total non-current assets		1,253,337,802	71,075,702	65,883,283	1,390,296,787
Current assets					
Inventory		1,041,847	123,535	-	1,165,382

(In Saudi Riyals)	Note	Ataa Company (Audited)	Nabaa Company (Audited)	Pro Forma adjustments	Pro Forma Consolidated (Non-audited)
Accounts receivable		57,325,556	3,514,097	-	60,839,653
Prepayments and other current assets		25,842,979	1,283,337	-	27,126,316
Due from related parties		8,375	-	-	8,375
Cash and cash equivalents		7,498,833	1,286,376	-	8,785,209
Total current assets		91,717,590	6,207,345	-	97,924,935
Total assets		1,345,055,392	77,283,047	65,883,283	1,488,221,722
Equity and Liabilities Equity					
Capital		400,000,000	500,000	20,372,150	420,872,150
Premium		209,594,000	-	71,140,432	280,734,432
Proposed capital increase		-	5,568,373	(5,568,373)	-
Statutory reserve		34,849,260	250,000	(250,000)	34,849,260
General reserve		-	400,000	(400,000)	-
Actuarial reserve		(7,686,781)	167,765	(167,765)	(7,686,781)
Retained earnings		107,983,937	19,243,161	(19,243,161)	107,983,937
Equity and Liabilities Equity					
Equity attributable to Company shareholders		744,740,416	26,129,299	65,883,283	836,752,998
Non-controlling interest		10,651,773	-	-	10,651,773
Total Equity		755,392,189	26,129,299	65,883,283	847,404,771
Liabilities					
Non-current liabilities					
Lease liabilities under right-of-use assets		300,630,208	39,906,033	-	340,536,241
loans		172,575,968	-	-	172,575,968
Deferred government grant revenue		1,442,813	-	-	1,442,813
End of service indemnity for employees		33,220,577	4,266,558	-	37,487,135
Total non-current liabilities		507,869,566	44,172,591	-	552,042,157
Current liabilities					
loans		31,627,570	-	-	31,627,570
Lease liabilities under right-of-use assets		21,779,897	2,344,060	-	24,123,957
Revenue received in advance		6,793,198	-	-	6,793,198

(In Saudi Riyals)	Note	Ataa Company (Audited)	Nabaa Company (Audited)	Pro Forma adjustments	Pro Forma Consolidated (Non-audited)
Accounts Payable		961,243	832,761	-	1,794,004
Deferred government grant revenue		457,068	-	-	457,068
Accrued expenses and other current liabilities		18,433,021	3,593,936	-	22,026,957
Zakat provision		1,592,679	61,539	-	1,654,218
Due to related parties		148,961	148,861	-	297,822
Total current liabilities		81,793,637	6,981,157	-	88,774,794
Total Liabilities		589,663,203	51,153,748	-	640,816,951
Total Equity and Liabilities		1,345,055,392	77,283,047	65,883,283	1,488,221,722

4-9-2 Consolidated pro forma profit or loss statement for the year ending on July 31, 2021G

Table 4-29 Consolidated pro forma profit or loss statement for the year ending on July 31, 2021G

(SAR)	Note	Ataa Company (Audited)	Nabaa Company (Audited)	Pro forma Modifications	Pro forma Consolidated (Unaudited)
Revenues		280,002,431	20,505,755	-	300,508,186
Cost of revenues		(204,675,501)	(17,686,406)	-	(222,361,907)
Total income		75,326,930	2,819,349	-	78,146,279
General and administrative expenses		(24,903,087)	(3,365,144)	-	(28,268,231)
Impairment in the value of accounts receivable		(693,663)	-	-	(693,663)
Other income		8,640,023	877,728	-	9,517,751
Operating income		58,370,203	331,933	-	58,702,136
Financing charges		(20,260,795)	(1,775,626)	-	(22,036,421)
Net income (loss) for the year before Zakat		38,109,408	(1,443,693)	-	36,665,715
Zakat		(1,071,762)	(61,539)	-	(1,133,301)
Net income/(loss) for the year		37,037,646	(1,505,232)	-	35,532,414
Net income / (loss) attributable to:					
Shareholders the Company		37,064,600	(1,505,232)	-	35,559,368

(SAR)	Note	Ataa Company (Audited)	Nabaa Company (Audited)	Pro forma Modifications	Pro forma Consolidated (Unaudited)
Non-controlling interest		(26,954)	-	-	(26,954)
		37,037,646	(1,505,232)	-	35,532,414
Basic and diluted earnings per share					
Basic and diluted earnings per share according to the net income attributable to the shareholders the Company		0.93	(2,010,46)	-	0.84
Other comprehensive income					
Net income/(loss) for the year		37,037,646	(1,505,232)	-	35,532,414
Items that will not be reclassified subsequently to profit or loss:					
Actuarial losses from remeasurement of employees' end of service benefits		(5,974)	(431,274)	-	(437,248)
Actuarial adjustments		(1,093,917)	-	-	(1,093,917)
Total comprehensive income (loss) for the year		35,937,755	(1,936,506)	-	34,001,249
Total comprehensive income (loss) for the year attributable to:					
Shareholders of the Company		35,915,559	(1,936,506)	-	33,979,053
Non-controlling interest		22,196	-	-	22,196
		35,937,755	(1,936,506)	-	34,001,249

4-9-3 Notes to the Pro Forma consolidated financial information

1. Basis for Preparation and Presentation of Pro Forma Financial Information

These pro forma financial information shows the effects on the statement of financial position and consolidated statement of profit or loss from the potential Acquisition Transaction on Nabaa Company by Ataa Company as if it had occurred on 01 August 2020G.

The pro forma financial information is based on the historical audited financial statements of Ataa and Nabaa companies as of 31 July 2021G (together referred to as "Post-Acquisition Transaction Entity") as amended to activate the Acquisition Transaction.

The Acquisition Transaction will take place with the issuance of 2,087,215 shares at a value of SAR 10 per share by Ataa Company to the partners of Nabaa Company.

The presentation of the pro forma post-Acquisition Transaction entity financial information is based on certain assumptions and has been prepared for illustrative purposes only. Due to its nature, the pro forma statement of financial position and the pro forma statement of profit or loss address a pro forma situation and, therefore,

do not represent or give a true picture of the financial position and financial performance of Ataa Company upon the completion of the Acquisition Transaction process. Moreover, the pro forma financial information is only meaningful in conjunction with the historical financial statements of Ataa Company and the historical financial statements of Nabaa Company for the fiscal year ending on 31 July 2021G. The pro forma financial information does not take into account the expected positive synergy as a result of the Acquisition Transaction, or the costs incurred to achieve the Acquisition Transaction.

Upon preparing this pro forma financial information, the management has elected to apply the exception stipulated in paragraph 45 of IFRS 3 with respect to allocating the purchase price to the identifiable assets of the acquired entity by designating the book value of the assets of the acquired entity to be at fair value temporarily until the completion of the evaluation of the purchase price of the assets.

The pro forma financial information has been prepared and presented based on Ataa Company accounting policies as disclosed in its audited financial statements for the year ended 31 July 2021G. The accounting policies used by Ataa as described in its audited financial statements for the year ended 31 July 2021G are not materially different from those used by Nabaa Company.

2. Conceptual Adjustments

Pro Forma adjustments are based on preliminary estimates and assumptions that are subject to change. The following pro forma adjustments are included in the pro forma financial information:

A) To register the issuance of Ataa company shares to the partners of Nabaa Company:

For the purposes of the pro forma financial information, the number of new shares issued in exchange for the Acquisition Transaction was calculated based on the agreed share price of Ataa and Nabaa Company's company valuation as shown below:

	(SAR)
Estimated fair value of all interests in Nabaa Company	SAR 92,012,582
Average Ataa share price	SAR 44.08
Number of shares to be issued in Ataa Company in favor of Nabaa company partners	2,087,215 shares
Nominal value of the shares issued by Ataa Company in favor of the partners of the Nabaa company	SAR 20,872,150
Issued capital	SAR 400,000,000
Total capital of Ataa Company after the Acquisition Transaction	SAR 420,872,150

B) To register a premium for the shares of Ataa company for the Acquisition Transaction:

The purchase consideration was calculated on the basis of evaluating the share price of Ataa Company for the purpose of the Acquisition Transaction process at a value of SAR 44.08, based on the average daily closing price of the Ataa Company's share in the Saudi Tadawul Company (Saudi Stock Exchange) for a period of three months (90 days) trading, after signing the memorandum of understanding between each of Ataa Company and the shareholders of the AETG Company (before signing of the share sale and purchase agreement between each of Ataa Company and the shareholders of the AETG Company), during the trading period between 27/06/1442H (corresponding to 09/02/2021G) to 10/11/1442H (corresponding to 20/06/2021G). The purchase consideration is indicative and will be adjusted to reflect the closing price of the share price of Ataa Company on the last trading day prior to the completion of the Acquisition Transaction.

	(SAR)
Total consideration for the Acquisition (2,087,215 shares at SAR 44.08 per share)	92,012,582
Minus: the nominal value of the shares issued by Ataa Company to Nabaa Company	(20,872,150)
Premium	71,140,432

C) To register the goodwill that represents the increase in the consideration amount for acquiring the net assets of Nabaa Company as of 31 July 2021G

	(SAR)
Net assets of Nabaa Company as of July 31, 2021 (C1)	26,129,299
Total consideration paid for the partners equity of Nabaa Company (C2)	92,012,582
Goodwill (C2 – C1)	65,883,283

4-10 Comparison of Ataa Company KPIs according to the pro forma consolidated statements versus Ataa Company financial statements

The following key performance indicators were calculated as on 31 July 2021G at Ataa company level (before the Acquisition Transaction) and at the level of pro forma financial statements (after the Acquisition Transaction) as follows:

Table 4-30 Comparison of the key performance indicators for the financial statements for the fiscal year in 2021

	For the fiscal year ending on July 31, 2021G		
	Calculation method	Ataa Company	Pro forma consolidated financial statements (Unaudited)
Gross profit	(Total profit/revenue)	26.90%	26.00%
Operating profit	(Operating profit/revenue)	20.80%	19.50%
Profit margin	(Net profit attributable to Company shareholders/revenue)	13.20%	11.80%
Return on assets	(Net profit attributable to Company shareholders / total assets)	2.80%	2.40%
Return on equity	(Net profit attributable to Company shareholders / Equity attributable to Company shareholders)	5.00%	4.20%
Earnings per share	(Net profit attributable to Company shareholders / number of shares)	0.93	0.84
	(Total comprehensive income attributable to Company shareholders / number of shares)	0.9	0.81

4-11 Rise or fall in the share price as a result of the Acquisition Transaction

In the event that the desired benefits from the Acquisition Transaction are realized and mentioned in Section No. (4-4) "**Justification of Acquisition Transaction Motives and Implications for Ataa Company**" of this circular, the Acquisition Transaction is expected to lead to an increase in the long-term profitability of the Ataa Company's share. It should be noted that shareholders should not rely on expectations related to achieving the desired benefits from the Acquisition Transaction when making their decision to vote in the Extraordinary General Assembly, and should not rely entirely on expectations and future statements. Accordingly, these statements should not be considered as confirmation that the earnings per share of Ataa company will be equal to or greater than the earnings per share for the previous financial periods.

The following table shows the earnings per share for Ataa company before the Acquisition Transaction and the Pro Forma earnings per share after the Acquisition Transaction (based on the Pro Forma financial statements as if the acquisition took place on 01 August 2020G).

Table 4-31 Earnings per share for Ataa Company before the Acquisition Transaction and Pro Forma earnings per share after the Acquisition Transaction as on July 31, 2021G in Saudi Riyals

As on July 31, 2021G in Saudi Riyals		
Financial information	Ataa Company (based on the reviewed financial statements)	Ataa Company (based on the Pro forma consolidated financial statements)
Net income for the year - attributable to shareholders	37,064,600	35,559,368
Net income for the year - attributable to non-controlling interests	(26,954)	(26,954)
Net income for the year	35,532,414	(26,954)
Earnings per share attributable to shareholders	0.93	0.84
Number of outstanding shares (share)	40,000,000	42,087,215

Source: Ataa Company consolidated Pro forma financial statements

4-12 Ataa Company's share price performance

Table 4-32 Performance of Ataa Company's shares at the end of closing of each Gregorian month during the twelve months preceding the date of publication of the shareholders' circular:

Date	Ataa Company share closing price (SAR)
31/05/2022G	54.80
28/04/2022G	58.80
31/03/2022G	56.50
28/02/2022G	66.20
31/01/2022G	64.50
30/12/2021G	57.90
30/11/2021G	60.80
31/10/2021G	65.10
30/09/2021G	62.30
31/08/2021G	65.10
29/07/2021G	58.20
30/06/2021G	55.50

Source: Saudi Tadawul Company (Saudi Stock Exchange)



05

Financial information and management discussion and analysis



5- Financial information and management discussion and analysis

5-1 Introduction

This section “ **Financial information and management discussion and analysis**” presents an analytical review of the financial position of Nabaa Company during the financial years ending on 31 July 2019G, 2020G and 2021G. This section has been prepared based on the financial statements for the financial year ending on 31 July 2020G, which were prepared in accordance with the International Financial Reporting Standards for Small and Medium Enterprises, which includes the revised statements for the comparative period 31 July 2019G in addition to the financial statements for the financial year ending on 31 July 2021G that were prepared in accordance with the International Financial Reporting Standards approved in the Kingdom of Saudi Arabia, which includes the revised statements for the comparative period of 31 July 2020G. This is in addition to the explanations attached thereto, which were prepared by the management of Nabaa Company and were reviewed in accordance with international auditing standards by Ibrahim Ahmed Al-Bassam & Partners (PKF) for the financial years ending on 31 July 2019G, 2020G and 2021G.

The financial statements for the financial year ending on 31 July 2020G have been extracted from the audited financial statements for the financial year ending on 31 July 2021G, which were prepared in accordance with the International Financial Reporting Standards with its interpretations issued by the International Accounting Standards Board (IFRS) approved in the Kingdom of Saudi Arabia in addition to the issuance of other standards approved by the Saudi Organization for Chartered and Professional Accountants (SOCPA), which are referred to as the “**International Financial Reporting Standards approved in the Kingdom of Saudi Arabia.**” The financial statements for the financial year ending on 31 July 2019G were extracted from the audited financial statements for the financial year ending on 31 July 2020G, which were prepared in accordance with international financial reporting standards for small and medium enterprises.

Neither Ibrahim Ahmed Al-Bassam & Co., Certified Public Accountants (PKF) nor any of their subsidiaries own any stake or interest of any kind in Nabaa Company. Written approval was given without retraction regarding the publication of their name and logo and their statement in this shareholders' circular as auditors of Nabaa Company for the previously mentioned periods.

We would like to draw the attention that this part may include statements of a future nature based on management plans and current expectations regarding profit growth, results of operations and financial conditions. Accordingly, it contains risks and uncertain expectations that may lead to a material difference from the actual results of Nabaa Company as a result of multiple factors and events including the factors discussed in this section of the shareholders' circular.

All financial information in this section has been shown to the nearest thousand Saudi Riyals unless stated otherwise. The amounts and percentages have been rounded to the nearest decimal. Therefore, if the numbers in the tables are summed, their sum may not correspond to the totals mentioned in those tables or with the financial statements of Nabaa Company.

5-2 Directors Declarations of Ataa Company

The members of the Board of Directors declare that:

1. The financial information contained in this section has been extracted without material modifications and presented in a format that is consistent with the financial statements for the financial years ending on 31 July 2020G and 2021G, and the notes attached to them, which have been prepared by Nabaa Company in accordance with the international financial reporting standards approved in the Kingdom of Saudi Arabia by the Saudi Organization for Chartered and Professional Accountants (SOCPA)

2. Nabaa Company incurred losses during the financial year ending on 31 July 2021G, and with the exception of what was disclosed in this section and other sections of this shareholders' circular regarding losses, there has been no material negative change in the financial and commercial position of Nabaa Company during the past three financial years immediately preceding the date of the shareholders' circular in addition to the end of the period covered by the chartered accountant's report in approving the shareholders' circular, excluding losses during the financial year ending on 31 July 2021G. The members of the Board of Directors confirm that all material facts related to Nabaa Company and its financial performance were disclosed in this shareholders' circular, and that there are no other information, documents or facts if they were omitted, the data contained in the shareholders' circular would become misleading.
3. Nabaa Company does not have any property, including contractual securities or other assets whose value is subject to fluctuations or whose value is difficult to ascertain, which significantly affects the assessment of the financial position, except for what has been disclosed in this section.
4. No commissions, discounts, brokerage fees or non-cash compensation were granted by Nabaa Company to any of the members of the Board of Directors, senior executives, or those offering securities or experts during the three years immediately preceding the date of submitting the shareholders' circular.
5. That Nabaa Company does not have any loans or other indebtedness, including overdrafts from bank accounts, and it acknowledges that it does not have any guarantee obligations (including personal guarantee, or unsecured, mortgaged or unsecured) obligations under acceptance, acceptance credit, or rental purchase obligations except as disclosed in this section.
6. That - to the best of their knowledge - there are no mortgages, rights, charges or costs on Nabaa Company's property as at the date of this circular.
7. That Nabaa Company does not have any potential obligations, guarantees, or any important fixed assets that it intends to purchase or lease other than what was disclosed in this section as on the date of this circular.
8. The capital of Nabaa Company is not subject to the right of option.

5-3 Significant Accounting Policies

5-3-1 Basics of Preparation and Measurement

Implementation of International Financial Reporting Standards for the first time

Nabaa Company has prepared its financial statements for all years up to the fiscal year ending on 31 July 2020G in accordance with the International Financial Reporting Standard for Small and Medium-Sized Enterprises approved in the Kingdom of Saudi Arabia and other standards and issuances approved by the Saudi Organization for Chartered and Professional Accountants (SOCPA).

For the fiscal year starting on 01 August 2020G, the partners decided on 01 March 2021G that Nabaa Company will prepare the financial statements in accordance with the International Financial Reporting Standards approved by the Saudi Organization for Chartered and Professional Accountants (SOCPA) in the Kingdom of Saudi Arabia. Accordingly, the financial statements have been prepared as on 01 August 2019G (the date of transformation) in accordance with the International Financial Reporting Standards approved in the Kingdom of Saudi Arabia.

The financial statements have been prepared in accordance with the requirements of International Financial Reporting Standard No. (1) "**Application of International Financial Reporting Standards for the First Time**". Accordingly, Nabaa Company has applied the same financial policies to all the presented periods, as if they had always been applied.

Compliance Statement

The financial statements have been prepared in accordance with International Financial Reporting Standards approved in the Kingdom of Saudi Arabia and other standards and issuances approved by the Saudi Organization for Chartered and Professional Accountants (SOCPA).

The principal accounting policies applied in the preparation of the financial statements have been consistently applied to all the periods presented, unless otherwise stated.

Bases of Measurement

The financial statements have been prepared under the historical cost convention except for cases where IFRS requires another basis of measurement.

As required by the Capital Market Authority through its circular issued on 16 October 2016G, Nabaa Company must apply the cost model to measure property, equipment, investment properties and intangible assets when adopting IFRS for a period of three years starting from the date of applying IFRS. This was later extended until 31 December 2021G.

Use of Estimates and Judgments

Preparing the financial statements requires management to make judgments, estimates and assumptions that affect the application of policies and the reported amounts of assets, liabilities, income and expenses. Actual results may differ from these estimates.

The significant estimates made by management when applying the accounting policies of Nabaa Company and the significant sources of estimation uncertainty were similar to those shown in the last annual financial statements.

However, Nabaa Company has reviewed the key sources of estimation uncertainty disclosed in its latest annual financial statements due to the COVID-19 pandemic. Management will continue to monitor the situation and any required changes will be reflected in future reporting periods.

Classification of Current vs. Non-Current

Nabaa Company presents assets and liabilities in the statement of financial position based on current/non-current classification.

Assets are current when:

- It is expected to be realized or intended to be sold or consumed in the normal operating cycle.
- It is held primarily for the purpose of trading.
- Expected to be realized within the twelve months after the reporting period.
- It is in cash and cash equivalents, unless restricted as a result of being transferred or used to settle a liability for at least the twelve months after the reporting period.

All other assets are classified as non-current assets.

Liabilities are current when:

- Expected to be settled during the normal operating cycle.
- Held primarily for the purpose of trading.
- Due for settlement within twelve months after the reporting period.
- When there is no unconditional right to defer the settlement of the liability for at least twelve months after the reporting period.
- Nabaa Company classifies all other liabilities as non-current.

Fair Value Measurement

Fair value is the price that would be received to sell an asset or paid to settle a liability in an orderly Acquisition Transaction between market participants at the measurement date. The fair value measurement is based on the assumption that the Acquisition Transaction to sell the asset or transfer the liability occurs either:

1. In the main market for the asset or liability, or
2. In the absence of the main market, in the most developed markets for the assets or liabilities.

The main market or the more advanced market must be accessible to Nabaa Company. The fair value of an asset or liability is measured using the assumptions that market participants would use when pricing the asset or liability, assuming that market participants represent their economic interest.

A fair value measurement of a non-financial asset takes into account a market participant's ability to generate economic benefits by using the asset in its highest and best usages or by selling it to another market participant that would use the same asset in its highest and best use.

Nabaa Company uses appropriate valuation methods in the circumstances in which the necessary information is available to measure the fair value and maximize the use of perceptible inputs and reduce the use of imperceptible inputs.

All assets and liabilities whose fair value is measured or disclosed in the financial statements are categorized within the fair value hierarchy. This is disclosed below, based on the lowest level input that is significant to the fair value measurement as a whole:

Level 1: Current prices (without adjustment) in active markets for similar assets and liabilities that can be obtained at the measurement date.

Level 2: Valuation techniques where the lowest level of significant input to the fair value measurement can be perceived either directly (e.g prices) or indirectly (derived from prices).

Level 3: valuation techniques where the lowest level input that is significant to the fair value measurement is not perceived (imperceptible input). For assets and liabilities that are recognized in the financial statements at fair value on a recurring basis, Nabaa Company determines whether the transfer has occurred between levels in the hierarchy by reassessing the classification (based on the lowest level of significant input) to the fair value measurement as a whole at the end of the reporting period. Nabaa Company determines the policies and procedures for both recurring fair value measurements and non-recurring fair value measurements.

At the date of each report, Nabaa Company analyzes the changes in the values of assets and liabilities that must be remeasured or revalued in accordance with Nabaa's accounting policies. For this analysis, Nabaa Company verifies the main inputs applied in the last evaluation by matching the information in the evaluation calculation with contracts and other related documents. Nabaa Company also compares the change in the fair value of each asset or liability with other external sources to determine whether the change is reasonable. For the purposes of fair value disclosures, Nabaa Company has determined classes of assets and liabilities based on the nature, characteristics and risks of the asset or liability and the level of the fair value hierarchy as described above.

Cash and Cash Equivalents

Cash and cash equivalents consist of cash in hand, current accounts, deposits with banks and other short-term highly liquid investments with original maturities of three months or less from the date of acquisition, which can be readily converted into a specified amount of cash, and are subject to insignificant risks of change in value and available for the use of Nabaa Company.

Accounts Receivables

It represents the amounts due from parents for services rendered in the ordinary course of business of Nabaa company and the receivable does not bear interest. If credit exceeds normal credit terms, accounts receivables are measured at amortized cost using the effective interest rate method. At the end of each reporting period, the carrying amounts of trade and other receivables are reviewed to determine whether there is any objective evidence that the amounts are not recoverable. In this case, the impairment loss is recognized directly in the statement of comprehensive income.

Property and Equipment

Property and equipment are initially recognized at acquisition cost, including any directly attributable costs of returning the assets to the location and condition necessary to enable them to operate in the manner intended by Nabaa Company's management. These assets are subsequently measured at cost less accumulated depreciation and accumulated impairment losses, if any.

When the major components of property and equipment have different useful lives, they are accounted for as separate items of property and equipment. Depreciation is charged to the statement of comprehensive income and calculated using the straight-line method to allocate the costs of the related assets after deducting the residual values over the estimated useful lives of each item of property, plant and equipment. The following are the estimated depreciation rates for the assets:

Table 5-1 Estimated depreciation ratios of assets

Property and Equipment	Years
Leasehold Improvements	20 years or the lease period, whichever is less
Furniture & Furnishings	10
Air conditioners	6.67
Electrical devices/appliances	6.67
Teaching Aids	6.67
Recreational equipment	10
Cars	5

Source: Audited financial statements for the fiscal year ending on July 31, 2021G.

Impairment

The carrying values of property and equipment are reviewed for the purpose of determining whether there is an impairment in their value, in the presence of events or changes in circumstances that indicate that the carrying value may not be recoverable. Where such an indication exists, and when the asset's carrying amount exceeds its recoverable amount, which represents the asset's fair value after deducting selling costs or its usage value, whichever is higher.

The cash-generating unit for which impairment is measured is identified as the smallest identifiable group of assets that generates cash inflows that are largely independent of the cash inflows from other assets or groups of assets. The carrying amount of an asset is reduced directly to its recoverable amount if the asset's carrying amount is greater than its estimated recoverable amount.

Repair and maintenance expenses are charged to the statement of profit and loss. Repair and maintenance expenses that significantly increase the value of the asset or extend its useful life are capitalized.

The depreciation method, residual value estimates and useful lives are reviewed annually.

Any item of property and equipment and any significant part initially recognized is derecognized upon disposal or when no future benefits are expected from its use or disposal. Any gain or loss arising from the derecognition of an asset (calculated as the difference between the net disposal proceeds and the carrying amount of the asset) is included in the statement of profit and loss when the asset is derecognized. The carrying amount of the asset is written down immediately to its recoverable amount if the carrying amount of the asset exceeds its estimated recoverable amount.

Impairment of Non-Financial Assets

Nabaa Company assesses at each reporting date, whether there is an indication that the asset may be impaired. If any indication exists or when annual impairment testing for an asset is required, Nabaa Company estimates the asset's recoverable amount. The recoverable amount of an asset is the asset's fair value or the cash-generating unit's fair value less disposal costs and its usable value, whichever is higher.

The recoverable amount of an individual asset is determined unless the asset does not generate cash inflows that are largely independent of those of other assets or a group of assets. When the carrying amount of an asset or cash-generating unit exceeds its recoverable amount, the asset is considered impaired and written down to its recoverable amount.

In assessing value in use, the estimated future cash flows are discounted to their present value using a pre-tax discount rate that reflects current market assessments of the time value of money and the risks specific to the asset. Recent market Acquisition Transactions are taken into account in determining fair value less costs of disposal. In the event that it is not possible to identify such Acquisition Transactions, the appropriate evaluation form is used. Goodwill is tested annually for impairment and no impairment losses are reversed for goodwill.

Nabaa Company bases its calculation of the decrease on detailed budgets and operating plans, which are prepared separately for each of the cash-generating units of Nabaa Company, over which the individual assets are distributed. These operating budgets and plans generally cover a period of five years. The long-term growth rate is calculated and applied to the project's future cash flows after the fifth year.

Impairment losses from continuing operations are recognized in the statement of comprehensive income in categories of expenses consistent with the function of the impaired asset.

For assets excluding goodwill, an assessment is made at each reporting date to determine whether there is any indication that previously recognized impairment losses may no longer exist or have decreased. When such indication exists, Nabaa Company estimates the recoverable amount of the asset or cash-generating unit. Impairment losses are reversed so that the carrying amount of the asset does not exceed its recoverable amount and does not exceed the carrying amount that would have been determined, net of depreciation, had no impairment loss been recognized for the asset in previous years. This response is recognized in the statement of comprehensive income.

Zakat

Nabaa Company is subject to Zakat in accordance with the regulations of the Zakat, Tax and Customs Authority in the Kingdom of Saudi Arabia. Zakat is accrued and charged to the statement of comprehensive income for the current period. Additional Zakat liabilities, if any, related to assessments on previous years are calculated by the Authority in the period in which the final assessments are issued.

Employee Benefits

Short-Term Obligations

Liabilities for wages and salaries, including non-cash benefits, accrued leave and tickets, which are expected to be paid in full within twelve months after the end of the period in which the employees render the related services, are recognized based on the services provided by the employees up to the end of the reporting period and are measured by amounts expected to be paid when the liabilities are settled. The liabilities are presented as current employee benefit obligations under accrued expenses in the statement of financial position.

Other Obligations Related to Long-Term Employee Benefits

The liability or asset is recognized in the statement of financial position in respect of the specified award. The employees' end of service benefit obligation is the present value of the defined benefit obligation in the financial reporting year. The defined benefit obligation is computed annually by independent actuaries using the projected unit credit method.

The present value of the obligation determines the benefits defined by discounting the estimated future cash outflows using interest rates of high-quality corporate bonds that are denominated in the currency in which the rewards will be paid, and whose terms are similar to the terms of the related obligation.

Other Obligations Related to Long-Term Employee Benefits

Defined benefit costs are categorized as follows:

Service Cost

Service costs include current service cost and past service cost, which are recognized directly in the statement of comprehensive income.

Changes in the present value of the defined benefit obligation on plan modifications or reductions are recognized directly in the statement of comprehensive income as past service costs.

Interest Cost

The net interest cost is calculated by applying the discount rate to the net defined benefit obligation balance. This cost is included in employee benefits expense in the statement of comprehensive income.

Re-measurement Gain or Loss

Re-measurement gains or losses arising from adjustments or changes in actuarial assumptions in the year in which they occur are recognized directly in other comprehensive income.

Revenue Recognition

Revenue comprises the fair values of consideration received or receivable for providing services in the normal course of Nabaa Company's company activities, taking into account contractually defined terms of payment. Revenue is stated net of discounts, incentives and rebates.

Revenue is recognized when it can be measured reliably, and when it is probable that the economic benefit will flow to Nabaa Company and when specific criteria are met for each of Nabaa's activities as described below.

Nabaa Company's Company recognizes revenue under IFRS 15 using the following five-step model:

Step 1: Define the contract with the client.	A contract is defined as an agreement between two or more parties that creates enforceable rights and obligations and sets the standards for each contract that must be fulfilled.
Step 2: Determine performance obligations.	A performance obligation is a promise in a contract with a customer to transfer a good or service to the customer.
Step 3: Determine the Acquisition Transaction price.	The Acquisition Transaction price is the amount of consideration that Nabaa Company expects to receive in exchange for the transfer of promised goods or services to the customer, excluding amounts collected on behalf of third parties.
Step 4: Allocate the Acquisition Transaction price.	For a contract that contains more than one performance obligation, Nabaa Company allocates the Acquisition Transaction price to each performance obligation in an amount that specifies the amount of consideration that Nabaa Company expects to receive in exchange for fulfilling each performance obligation.
Step 5: Recognize revenue.	Nabaa Company generates revenue when (or as) it fulfills a performance obligation by transferring the goods or services promised to the customer under the contract.

Source: Audited financial statements for the fiscal year ending on July 31, 2021G.

Educational Services

Revenues are recognized when providing educational services to students enrolled in Nabaa Company's schools for each academic year separately, and are stated in net after discounts and exemptions. Other income is also recognized when related services are rendered.

Provisions

A provision is recognized in the statement of financial position when Nabaa Company has a legal or contractual obligation as a result of a past event, and it is probable that an outflow of economic benefits will be required to settle the obligation and the amount can be reliably estimated. When the effect is material, provisions are determined by discounting the expected future cash flows at a pre-tax discount rate that reflects current market assessments of the time value of money and the risks inherent in the liability. The reduction of the discount is recognized as a finance cost in the statement of comprehensive income.

Contingent liabilities

All contingent liabilities arising from past events whose existence will be confirmed only by the occurrence or non-occurrence of one or more uncertain future events that are not fully controlled by Nabaa Company, or all current liabilities arising from past events but not proven for the following reasons (i) there is no possibility that an outflow of economic benefits will be required to settle the obligation,

or (ii) the amount of the obligation cannot be measured with sufficient reliability; then, all of them must be evaluated at the date of each statement of financial position and disclosed in the financial statements of Nabaa company within the Contingent liabilities.

Financial Instruments

1) Classification and Measurement of Financial Assets and Financial Liabilities

On initial recognition, the financial assets are classified as financial assets measured at amortized cost, or at fair value through comprehensive income - investments in debt instruments, or at fair value through comprehensive income - investments in equity instruments, or at fair value through profit or loss.

A financial asset is measured at amortized cost if it meets both of the conditions below and is not designated at fair value through profit or loss.

- It is held within a business model whose objective is achieved by collecting contractual cash flows and selling financial assets, and
- Its contractual terms give rise on specified dates to cash flows that are solely payments of principal amount and interest on the outstanding principal amount.

Investments in debt instruments are measured at fair value through comprehensive income if they meet both conditions below and are not designated at fair value through profit or loss:

- They are held within a business model whose objective is achieved by collecting contractual cash flows and selling financial assets, and
- Their contractual terms give rise on specified dates to cash flows that are solely payments of principal and interest on the principal amount outstanding.

Upon initial recognition of investments in equity instruments that are not held for trading, Nabaa Company may finally elect to present subsequent changes in the fair value of the investment in comprehensive income. This option is made on an investment-by-investment basis.

All financial assets that are not measured at amortized cost or at fair value through comprehensive income, as explained above, are measured at fair value through profit or loss, and this includes all derivative financial assets. Upon initial recognition, Nabaa Company may definitively designate financial assets that otherwise meet the requirements for measurement at amortized cost or at fair value through comprehensive income, as financial assets at fair value through profit or loss. If it does so, it will eliminate the accounting mismatch that may have occurred in another way or significantly reduced.

Financial assets (unless it is a trade receivable without a significant financial component initially measured at the Acquisition Transaction price) is initially measured at fair value, for an item not measured at fair value through profit or loss, plus Transaction costs directly attributable to its acquisition.

The following accounting policies are applied to the subsequent measurement of financial assets.

Financial assets at amortized cost	These assets are subsequently measured at amortized cost using the effective interest method. The amortized cost is reduced by the impairment loss. Interest income and foreign exchange gains and losses and impairment are recognized in profit or loss. Any gain or loss is recognized in profit or loss.
Investments in debt instruments at fair value through comprehensive income	These assets are subsequently measured at fair value. Interest income calculated using the effective interest method, as well as foreign exchange gains and losses and impairment, are recognized in profit or loss. Other net gains and losses are recognized in comprehensive income. On derecognition, the cumulative gain or loss in comprehensive income is reclassified to profit or loss.
Investments in equity instruments at fair value through comprehensive income	These assets are subsequently measured at fair value. Dividends are recognized as income in profit or loss unless the dividends clearly represent a recovery of part of the cost of the investment. Other gains and losses are recognized in comprehensive income and are never reclassified to profit or loss.

Source: Audited financial statements for the fiscal year ending on July 31, 2021G.

5-3-2 Derecognition

Financial Assets

A financial asset (or part of a group of similar financial assets) is basically disposed (i.e. excluded from the statement of financial position of Nabaa company) in the following cases:

- The rights to receive cash flows from the asset have expired.
- Nabaa Company transfers its rights to receive cash flows from the asset or assumes an obligation to pay the received cash flows in full without delay to a third party under a “**pass-through**” arrangement; and (a) Nabaa Company has transferred substantially all of the risks and rewards of the asset, or (b) Nabaa Company has transferred control of the asset but Nabaa Company has not transferred or retained substantially all the risks and rewards of the financial asset.

Financial Obligations

Nabaa Company derecognizes financial liabilities when its contractual obligations are fulfilled, canceled or expired. Nabaa Company also derecognizes financial obligations when its terms and cash flows of the modified obligation are substantially modified, in which case a new financial obligation based on the modified terms is recognized at fair value.

On derecognition of the financial liability, the difference between the carrying amount depleted and the amount paid (including any non-cash assets transferred or liabilities assumed) is recognized in the statement of comprehensive income.

2) Impairment of Financial Assets

Financial assets carried at amortized cost consist of trade receivables and cash and cash equivalents.

Loss allowances are measured based on expected credit losses over the lifetime of the financial tool: the credit losses that result from all possible default events over the expected lifetime of the financial instrument.

Nabaa Company measures loss allowances at an amount equal to the expected credit losses over the life of the financial instrument.

In determining whether the credit risk of a financial asset has increased significantly since initial recognition and when estimating expected credit losses, Nabaa Company considers reasonable and supportive information that is relevant and available without undue cost or effort. This includes both quantitative and qualitative information and analysis based on past experience of Nabaa Company and an informed credit assessment, including forward-looking information.

Measuring Expected Credit Losses (ECL)

ECL is a weighted estimate of potential credit losses. Credit losses are measured as the present value of all shortfalls in cash (i.e the difference between the cash flows due to Nabaa Company in accordance with the contract and the cash flows Nabaa Company expects to receive). Expected credit losses are discounted at the effective interest rate of the financial asset.

Impaired Credit- Financial Assets

Nabaa Company assesses, at each financial statement date, whether financial assets carried at amortized cost and debt securities carried at fair value through comprehensive income are credit impaired. A financial asset is assessed as credit impaired when one or more events that have a detrimental effect on the estimated future cash flows of that financial asset occur.

Presentation of Impairment

Provisions for losses for financial assets measured at amortized cost are deducted from the carrying amount of the assets.

Writing Off

The total carrying amount of a financial asset is written off (either partially or in full) to the extent that there is no realistic prospect of recovery. This is generally the case when Nabaa Company determines that the debtor does not have assets or sources of income that could generate sufficient cash flows to pay the amounts subject to the write-off. However, written-off financial assets may still be subject to enforcement activities in order to comply with the Panel's procedures for recovering amounts owed.

Financial Instruments Clearing

Financial assets and financial liabilities are offset and the net amount is recorded in the statement of financial position if there is a currently enforceable legal right to set off the recognized amounts and there is an intention to settle on a net basis of assets and liabilities simultaneously.

Right-of-Use Assets

Nabaa Company recognizes right-of-use assets on the commencement date of the lease (i.e the date on which the underlying asset becomes available for use). Right-of-use assets are measured at cost less any accumulated depreciation and any impairment losses, adjusted for any Re-measurement of lease liabilities. The cost of right-of-use assets includes the amount of lease commitments recognized, initial direct costs incurred and lease payments made on or before the lease commencement, less any lease incentives received and asset recovery costs. Unless Nabaa Company is reasonably certain about acquiring ownership of the asset.

Lessee at the end of the lease term, the recognized right-of-use assets are depreciated on a straight-line basis over their estimated useful life or the lease term, whichever is shorter. Right-of-use assets are subject to impairment.

Lease Obligations

Nabaa Company, at the commencement of the lease, recognizes lease liabilities that are measured at the present value of the lease payments made over the term of the lease. Lease payments include fixed payments (including actual fixed payments) less any lease incentives receivable, index or rate variable rent payments, and amounts expected to be repaid under residual value guarantees. Lease payments also include the exercise price of the purchase option reasonably certain to be exercised by Nabaa Company and payment of lease termination penalties if the lease reflects Nabaa Company's exercise of the termination option. Variable rent payments that do not depend on a specific index or rate are recognized as an expense in the year in which the event or circumstance causes the payment to be made.

When calculating the present value of lease payments, Nabaa Company uses the default borrowing rate at the commencement of the lease if the interest rate implicit in the lease cannot be readily determined. After the lease commencement date, the amount of the lease liability is added to reflect the increased interest and reduced by the lease payments made. In addition, the carrying amount of the lease liability is remeasured if there is a modification or change in the lease term; whether it is a change in the actual fixed lease payments or a change in the purchase valuation of the underlying asset.

Short-Term Leases and Leases of Impaired Assets

Nabaa Company applies the short-term lease recognition exemption to its short-term leases of rental properties (i.e leases with a term of 12 months or less from the start date that do not include a purchase option). It also applies the recognition exemption for leases with impaired assets. Lease payments relating to short-term leases and leases of impaired assets are recognized as an expense on a straight-line basis over the term of the lease.

Dividend

Cash or non-cash distributions to partners are recognized as liabilities when the distribution is approved, and according to the Companies Law in the Kingdom of Saudi Arabia. Dividends are approved upon endorsement by the partners. The amount distributed is deducted directly from equity and recognized as a liability.

5-4 The main factors affecting the performance of Nabaa Company and its operations

The operations of Nabaa Company are affected by the number of male and female students registered with it, and the capacity and ability of Nabaa Company to register additional students. The following table shows the number of male and female students in Nabaa Company's schools:

indicators

Table 5-2 Number of male and female students and key performance Indicators

Indicators	2019G		2020G		2021G		Annual change (%) 2019G - 2020	Annual change (%) 2020G - 2021	Compound annual growth rate 2019-2021
	Number	Occupancy rate	Number	Occupancy rate	Number	Occupancy rate			
Number of male and female students in pre-primary stage	142	81.10%	150	85.70%	49	28.00%	5.60%	(67.30%)	(41.30%)
Number of male and female students in primary stage	871	78.90%	858	77.70%	743	67.30%	(1.50%)	(13.40%)	(7.60%)
Number of male and female students in Intermediate stage	473	97.90%	490	101.40%	448	92.80%	3.60%	(8.60%)	(2.70%)
Number of male and female students in the secondary stage	515	106.60%	548	113.50%	542	112.20%	6.40%	(1.10%)	2.60%

Indicators	2019G		2020G		2021G		Annual change (%) 2019G - 2020	Annual change (%) 2020G - 2021	Compound annual growth rate 2019-2021
	Number	Occupancy rate	Number	Occupancy rate	Number	Occupancy rate			
Number of male and female students in all stages	2,001	89.10%	2,046	91.10%	1,782	79.40%	2.20%	(12.90%)	(5.60%)
Number of male and female students per classroom in the pre-primary stage	20	-	21	-	7	-	5.60%	(67.30%)	(41.30%)
Number of male and female students per classroom in the primary stage	18	-	18	-	15	-	(1.50%)	(13.40%)	(7.60%)
Number of male and female students per classroom in the intermediate stage	23	-	23	-	21	-	3.60%	(8.60%)	(2.70%)
Number of male and female students per classroom in the secondary stage	25	-	26	-	26	-	6.40%	(1.10%)	2.60%
Total number of male and female students per classroom in all stages	21	-	21	-	18	-	2.20%	(12.90%)	(5.60%)

Source: Nabaa Company

5-5 Results of operations

5-5-1 Statement of comprehensive income

Table 5-3 Statement of comprehensive income for the fiscal years ending on July 31, 2019, 2020G and 2021G.

(SAR'000)	Fiscal year 2019G (Audited)	Fiscal year 2020G (Modified)*	Fiscal year 2021G (Audited)	Annual change percentage 2019 G – 2020G	Annual change percentage 2020 G – 2021G	CAGR 2019-2021G
Revenues	36,510	37,342	20,506	2.30%	(45.10%)	(25.10%)
Cost of revenue	(27,295)	(25,570)	(17,686)	(6.30%)	(30.80%)	(19.50%)
Gross profit	9,215	11,773	2,819	27.80%	(76.10%)	44.70%
General and administrative expenses	(3,192)	(3,497)	(3,365)	9.60%	(3.80%)	2.70%
Amortization of goodwill	(2,895)	-	-	(100.00%)	-	0.00%
Operating (Loss)/ income	3,127	8,276	(546)	164.60%	(106.60%)	-
Other income	467	724	878	54.90%	21.30%	37.10%
Losses of projects in progress	(855)	-	-	(100.00%)	-	-
Interest expense on lease obligations	-	(1,543)	(1,776)	-	15.10%	0.00%
Net (loss) / income for the year before Zakat	2,739	7,457	(1,444)	172.20%	(119.40%)	-
Zakat	(225)	(184)	(62)	(18,3%)	(66.60%)	(47.7%)
Net (loss) / income for the year	2,514	7,273	(1,505)	189.30%	(120.70%)	-
Other comprehensive income:						
Items that will not be restated subsequently to profit or loss:						
Actuarial (losses)/ gains from remeasurement of employees' end of service benefits	(651)	779	(431)	(219.70%)	(155.40%)	(18.60%)
Total (loss) / comprehensive income for the year	1,863	8,052	(1,937)	332.10%	(124.10%)	-

* Amended as a result of application of International Financial Reporting Standards

Source: Audited financial statements for the fiscal year ending on July 31, 2020 and 2021

Table 5-4 Key performance indicators for the fiscal years ending on July 31, 2019, 2020 and 2021.

	Fiscal year 2019G (Management information for Nabaa Company)	Fiscal year 2020G (Management information for Nabaa Company)	Fiscal year 2021G (Management information for Nabaa Company)	Annual change percentage 2019G – 2020G	Annual change percentage 2020G – 2021G	CAGR 2019-2021G
Number of students	2,001	2,046	1,782	2.20%	(12.90%)	(5.60%)
capacity	2,154	2,154	2,154	-	-	-
Average occupancy rates	92.90%	95.00%	82.70%	2.1	(12.3)	(10.2)
Number of teachers	176	174	144	(1.10%)	(17.20%)	(9.50%)
Number of students per teacher	11.4	11.8	12.4	3.40%	5.20%	4.30%
Net Revenue Per Student (SAR.000)	18.2	18.3	11.5	0.50%	(37.20%)	(20.50%)
	As a percentage of revenue			Annual change percentage 2019 G – 2020G	Annual change percentage 2020 G – 2021G	change percentage 2019 G – 2021G
Gross profit	25.20%	31.50%	13.70%	6.3	(17.8)	(11.5)
General and administrative expenses	(8.70%)	(9.40%)	(16.40%)	(0.6)	(7)	(7.7)
operating (Loss)/income	8.60%	22.20%	(2.70%)	13.6	(24.8)	(11.2)
Net (loss) / income for the year before Zakat	29.70%	33.90%	18.60%	4.2	(15.2)	(11)
Net (loss) / income for the year	6.90%	19.50%	(7.30%)	12.6	(26.8)	(14.2)

Source: Nabaa's management information.

Nabaa Company is a limited liability company, established under the Companies Law in the Kingdom of Saudi Arabia and registered in Riyadh under Commercial Registration No. 1010256096 dated 09 Ramadan 1429H corresponding to 09 September 2008G. Nabaa Company acquired the Al Manahij Schools in 2008G, as they are the only schools operated by Nabaa Company (Nabaa Company Schools). The main activity of Nabaa Company is operating independent schools for kindergarten education with a national curriculum, operating independent schools for primary education with a national curriculum, operating independent schools for intermediate education with a national curriculum, operating independent schools for secondary education with a national curriculum, non-academic rehabilitation and development training institutes and centers, academic counseling

services, testing and evaluation services. The capacity of Nabaa Company's schools is 2,154 students, and the average occupancy rate for Nabaa Company's schools is 92.9% in fiscal year 2019G, 95.0% in fiscal year 2020G, and 82.7% in fiscal year 2021. The number of students reached 2,001 students in fiscal year 2019G, 2,046 students in fiscal year 2020G, and 1,782 students in fiscal year 2021G, while the number of teachers reached 176 teachers in fiscal year 2019G, 174 teachers in fiscal year 2020G, and 144 teachers in fiscal year 2021G where the number of students per teacher reached 11.4 in fiscal year 2019G, 11.8 in fiscal year 2020G, and 12.4 in fiscal year 2021G. While the net revenue for each student amounted to SAR 18.2 thousand in fiscal year 2019G, SAR 18.3 thousand in the 2020G, and SAR 11.5 thousand in the 2021G.

Revenues

Nabaa Company's revenue mainly comprises of tuition fees, cafeteria revenue, nursery revenue, remedial teaching, and training revenue. Revenues increased by 2.3% from SAR 36.5 million in fiscal year 2019G to SAR 37.3 million in fiscal year 2020G, due to an increase in the number of students from 2,001 to 2,046 students mainly as a result of improvements made to Nabaa Company's school buildings in addition to curriculum development.

Noteworthy, despite the transformation of face-to-face education into distance education as a result of the effects of the global COVID-19 pandemic at the end of the fiscal year 2020G (i.e. from March 2020G to July 2020G), the management decided not to provide additional "exceptional" discounts during the 2020G fiscal year.

Revenues decreased by 45.1% from SAR 37.3 million in fiscal year 2020G to SAR 20.6 million in fiscal year 2021G as a result of:

- Providing additional "exceptional" discounts in line with the effects of the global COVID-19 pandemic, as these discounts represented 33.7% of the total tuition fee revenues, bringing the total discounts to 43.1% during the same period;
- A decrease in the number of students enrolled in Nabaa Company's schools from 2,046 students in fiscal year 2020G to 1,782 students in the 2021G (mainly in kindergarten and primary sections) as a result of the global COVID-19 pandemic, which affected the number of registered students; and the
- Revenues from additional services within Nabaa Company's schools, such as cafeteria, nursery, remedial teaching, and training revenues, have ceased, as a result of distance education for students, in line with the effects of the global COVID-19 pandemic.

Cost of revenues

The cost of revenue mainly comprises the costs of salaries, wages and the like, the costs of depreciation of right-of-use assets, the costs of depreciation of property and equipment, the costs of government fees and other operating expenses.

The cost of revenue decreased by 6.3% from SAR 27.3 million in fiscal year 2019G to SAR 25.6 million in fiscal year 2020G, due to a decrease in salaries and the like costs by SAR 362 thousand, in addition to a decrease in medical treatment costs by SAR 308 thousand, among other expenses.

The cost of revenue continued to decline by 30.8% to reach SAR 17.7 million in fiscal year 2021G as a result of a decrease in salaries and the like by SAR 6.0 million due to salary deductions at rates ranging from 20% to 40% based on attendance recorded in Nabaa Company's schools and 100% for those who didn't record any attendance at Nabaa Company's schools in line with the effects of the global COVID-19 pandemic, in addition to a decrease in the number of employees by 47 employees.

Gross Profit

Gross profit increased by 27.8% from SAR 9.2 million in fiscal year 2019G to SAR 11.8 million in fiscal year 2020G (gross profit margin increased from 25.2% to 31.5%), and this is mainly due to a decrease in cost of revenue by SAR 1.7 million as a result of the decrease in salaries, wages and the like, in addition to other expenses in the aftermath of a decrease in the number of employees by 7 employees, in addition to a decrease in the costs of treatment and medical insurance, as a result of changing the medical insurance company to another company with lower premiums and costs. In addition, the increase in gross profit was contributed by an increase in revenues by SAR 832 thousand, as this increase was driven by the increase in the number of students by 45 students, as a result of improvements in the school buildings of Nabaa Company and the updates in the presenting the curricula during the same period.

Gross profit decreased by 76.1% to reach SAR 2.8 million in fiscal year 2021G (gross profit margin decreased from 31.5% to 13.7%), as this decrease was mainly driven by lower revenues after offering exceptional discounts during the global COVID-19 pandemic and a decrease in the number of students enrolled in Nabaa Company's schools (mainly in kindergarten and primary sections). The closure of Nabaa Company's schools during the global COVID-19 pandemic has affected revenues from additional services within Nabaa Company's schools such as cafeteria, nursery, remedial teaching, and training revenues. This was offset by a decrease in cost of revenue by SAR 7.9 million due to salary deductions, which were based on employee attendance during this period.

General and Administrative Expenses

General and administrative expenses consist mainly of salaries, wages and the like, treatment and medical insurance expenses, professional and consulting fees, leave allowance and travel tickets in addition to other expenses. General and administrative expenses increased by 9.6% from SAR 3.2 million in fiscal year 2019G to SAR 3.5 million in fiscal year 2020G, mainly due to the increase in salaries, wages and the like expenses.

Total general and administrative expenses decreased slightly in fiscal year 2021G by 3.8% to SAR 3.4 million, as a result of a decrease in salaries, wages and the like expenses by SAR 0.5 million due to salary deductions, with an average of 20-40%. This was offset by a slight increase in medical insurance expenses by SAR 0.3 million as a result of the increase in insurance premiums and the number of dependents in fiscal year 2021G.

Amortization of Goodwill

Goodwill amortization expense (SAR 2.9 million in fiscal year 2019G) relates to the accounting treatment of goodwill under IFRS for small and medium enterprises where the amortization has been applied. When the complete IFRSs are applied in fiscal year 2021G (revised fiscal year 2020G), goodwill is tested annually for impairment rather than amortization.

Other Income

Other income mainly consists of Human Resources Development Fund support, Ministry of Education support, rent reduction, and reversal of the provision for doubtful debts. Other income increased by 54.9% from SAR 467 thousand in fiscal year 2019G to SAR 724 thousand in the 2020G financial year due to the reversal of allocations for excess leave balances and recording them as other revenues, as these leaves were not used by employees.

Other revenues increased by 21.3% to reach SAR 878 thousand in fiscal year 2021G as a result of:

- Income related to exemptions from lease payments of SAR 500 thousand, where the waiver of lease payments was accounted for as other income; and the
- Reversal of the allowance for doubtful debts of SAR 200 thousand based on an assessment of expected credit losses and a significant improvement in the collection of receivables;
- This was offset by a decrease in the Human Resources Development Fund's subsidy by SAR 202 thousand and a decrease in the Ministry of Education's subsidy by SAR 51 thousand.

In addition, the "other" account within other income decreased from SAR 293 thousand in fiscal year 2020G to zero in fiscal year 2021G due to the reclassification of this item and its presentation as a separate item in the 2021 fiscal year.

Losses of Projects in Progress

Projects in progress losses mainly relate to the cancellation of projects under progress. According to the management, these losses represent salaries and fees capitalized for a study conducted in previous years in relation to a project that was canceled, where these losses amounted to SAR 855 thousand in fiscal year 2019G.

Interest Expenses on Lease Obligations

The interest expenses on lease Obligations for Nabaa Company's school property are a result of Nabaa's application of IFRS 16. The application of the standard affects the statement of financial position of Nabaa Company by recognizing the right-of-use asset and the lease obligation. Therefore, depreciation and financing costs are recognized in the income statement, which affect net income. The value of interest expenses on lease Obligations amounted to SAR 1.5 million in fiscal year 2020G and SAR 1.8 million in 2021 fiscal year.

Zakat

Zakat expense decreased by 18.3% from SAR 225 thousand in fiscal year 2019G to SAR 184 thousand in 2020G and then by 66.6% to SAR 62 thousand in 2021G due to the decrease in the Zakat base under which the Zakat expense is calculated during this period. It is worth noting that the last Zakat assessment was made for 2015G fiscal year.

Net (Loss) / Income for the Year

The net income for the year increased by 189.3% from SAR 2.5 million in fiscal year 2019G to SAR 7.3 million in fiscal year 2020G (the income margin for the year increased from 6.9% to 19.5%), mainly due to:

- An increase in operating income by SAR 5.2 million due to the increase in gross profit to SAR 11.8 million as a result of a decrease in the cost of revenue by SAR1.7 million resulting from a decrease in salaries, wages and the like, in addition to other expenses in line with the decrease in the number of employees by 7 employees. Revenues increased by SAR 832 thousand, as this increase was driven by the increase in the number of students by 45 students, as a result of improvements in Nabaa Company's school buildings and updates in the presenting the curricula. This is in addition to reversing the goodwill amortization expense in fiscal year 2020G when applying the International Financial Reporting Standards in fiscal year 2021G and amending the fiscal year 2020G.
- There are no losses from projects under implementation after their cancellation in fiscal year 2019G.
- Other revenues increased by SAR 257 thousand as a result of the increase in support from the Human Resources Development Fund mainly during this period and other miscellaneous revenues.
- This increase was offset by a decrease of SAR1.5 million, related to interest expenses on lease commitments as a result of Nabaa Company's application of IFRS 16 in fiscal year 2021G (with the amendment of the fiscal year 2020G).

The net income for the year decreased to reach losses of SAR 1.5 million in fiscal year 2021G (to reach a loss margin for the year of 7.3%). This is due to the decrease in operating income to reach operating losses of SAR 546 thousand as a result of a decrease in gross profit by SAR 9.0 million due to a decrease in revenues by SAR 16.8 million as a result of providing additional "exceptional" discounts in line with the effects of the global COVID-19 pandemic and the decrease in the number of students enrolled in Nabaa Company's schools (mainly in kindergartens and primary sections), which also contributed to the halt in revenues from additional services inside the facility such as cafeteria, nursery, remedial and training revenues.

Revenues

Table 5-5 Revenues for the fiscal years ending on July 31, 2019, 2020G, and 2021G

SAR.000	Fiscal year 2019G (Management information for Nabaa Company)	Fiscal year 2020G (Management information for Nabaa Company)	Fiscal year 2021G (Management information for Nabaa Company)	Annual change percentage 2019 G – 2020G	Annual change percentage 2020 G – 2021G	CAGR 2019-2021G
Total tuition fee revenue	40,281	41,609	36,044	3.30%	(13.40%)	(5.40%)
Minus: discounts	(4,125)	(4,568)	(15,538)	10.70%	240.00%	94.10%
Net Tuition Fee	36,156	37,041	20,506	2.40%	(44.60%)	(24.70%)
Canteen revenue	280	239	-	(14.50%)	(100.00%)	0.00%
Revenue Remedial and evening programs	41	12	-	(70.70%)	(100.00%)	0.00%

SAR,000	Fiscal year 2019G (Management information for Nabaa Company)	Fiscal year 2020G (Management information for Nabaa Company)	Fiscal year 2021G (Management information for Nabaa Company)	Annual change percentage 2019 G – 2020G	Annual change percentage 2020 G – 2021G	CAGR 2019-2021G
Nursery revenue	32	50	-	56.50%	(100.00%)	0.00%
Total	36,510	37,342	20,506	2.30%	(45.10%)	(25.10%)
Discounts as a percentage of total tuition fee income	10.20%	11.00%	43.10%	0.7	32.1	32.9
Key Performance Indicators						
Number of students	2,001	2,046	1,782	2.20%	(12.90%)	(5.60%)
Capacity	2,154	2,154	2,154	-	-	-
Average occupancy rates	92.90%	95.00%	82.70%	2.1	(12.3)	(10.2)
Number of teachers	176	174	144	(1.10%)	(17.20%)	(9.50%)
Number of students per teacher	11.4	11.8	12.4	3.40%	5.20%	4.30%
Net Revenue Per Student (SAR'000)	18.2	18.3	11.5	0.50%	(37.20%)	(20.50%)

Source: Management Information for Nabaa Company

Total Tuition Fee Revenue

Tuition revenue primarily consists of student fees which are recognized on a monthly basis and averaged into the system (total tuition fees annually divided by the number of months in the school year, i.e., prorated over the academic year). Total tuition fee income increased by 3.3% from SAR 40.3 million in fiscal year 2019G to SAR 41.6 million in fiscal year 2020G, mainly due to higher enrollment rates, as the number of students increased from 2,001 students to 2,046 students during the same period as a result of improvements made on Nabaa Company school buildings as well as updates in the way the curriculum is presented as there is no change in tuition fees.

Total tuition fee revenue decreased by 13.4% to reach SAR 36.0 million in fiscal year 2021G as a result of the number of students dropping from 2,046 students to 1,782 students without any change in tuition fees during the global COVID-19 pandemic, as enrollment levels for new students were low, primarily in kindergarten and primary sections, as a result of the belief of many parents that distance learning for their children is not necessary.

Discounts

The discounts consist of discounts specifically granted to employees' children, siblings, and early payers, and exceptional special discounts related to the COVID-19 pandemic, among other discounts. Discounts increased from SAR 4.1 million in fiscal year 2019G to SAR 4.6 million in fiscal year 2020G (as a percentage of total tuition fee income from 10.2% in fiscal year 2019G to 11.0% in fiscal year 2020G). Although face-to-face education has shifted to distance education as a result of the effects of the global COVID-19 pandemic at the end of fiscal year 2020G (i.e. from March 2020G to July 2020G), the management decided not to provide additional "exceptional" discounts during the 2020G financial year.

The discounts increased to SAR 15.5 million (43.1% as a percentage of the total tuition fee revenues) in fiscal year 2021G due to the exceptional discounts resulting from the global pandemic COVID-19, where the value of these discounts amounted to SAR 12.1 million (33.7% of the total revenues study fees). 50% of the exceptional discounts were offered in the first semester and 25% in the second semester. It is worth noting that these exceptional discounts are expected to cease in the 2022 fiscal year.

Net Tuition Fees

The net tuition fees consist of tuition fee income after deducting the discounts offered. Net tuition fees increased by 2.4% from SAR 36.2 million in fiscal year 2019G to SAR 37 million in fiscal year 2020G, due to an increase in the number of students by 45 students mainly as a result of the improvements that were made to the Nabaa Company school buildings in addition to updates in presenting the school curricula, as this was accompanied by the absence of additional "exceptional" discounts during the fiscal year 2020G. Net tuition fees decreased by 44.6% to reach SAR 20.5 million in fiscal year 2021G, mainly as a result of providing additional "exceptional" discounts in line with the effects of the global COVID-19 pandemic. These discounts accounted for 33.7% of total tuition revenue, and this was associated with a decrease in the student population of 264 students. Moreover, the net tuition fee for each student was settled at SAR 18.1 thousand during the fiscal period 2019G and 2020G, followed by a decrease to SAR 11.5 thousand during the 2021G fiscal period.

Cafeteria (Canteen) Revenue

The revenue of the cafeteria relates mainly to the rental of Nabaa Company schools' cafeteria annually on the basis of the number of registered students, excluding kindergarten students. Revenues from the cafeteria decreased from SAR 280 thousand in fiscal year 2019G to SAR 239 thousand in the 2020G fiscal year and then to zero in the 2021G after the government's decision to close all schools in the Kingdom of Saudi Arabia and switch to distance learning.

Remedial teaching and Evening Programs

Revenues for remedial teaching and evening programs are mainly related to specialized training courses provided by Nabaa Company Schools' consultants or experts to students. Revenues decreased slightly from SAR 41 thousand in fiscal year 2019G to SAR 12 thousand in the 2020G and then decreased to zero in the 2021G after the government's decision to closedown all schools in the Kingdom of Saudi Arabia and switch to distance learning.

Nursery

The revenue of the nursery is mainly related to the care center for the teachers' children. The nursery's revenues increased from SAR 32 thousand in fiscal year 2019G to SAR 50 thousand in the 2020G financial year, and then decreased to zero in 2021G after the government's decision to close all schools in the Kingdom of Saudi Arabia and switch to distance learning.

Table 5-6 Discounts for the fiscal years ending on July 31, 2019, 2020G, and 2021G.

SAR.000	Fiscal year 2019G (Management information for Nabaa Company)	Fiscal year 2020G (Management information for Nabaa Company)	Fiscal year 2021G (Management information for Nabaa Company)	Annual change percentage 2019 G – 2020G	Annual change percentage 2020 G – 2021G	CAGR 2019-2021G
Coronavirus (COVID-19) Discounts	-	-	12,139	-	-	100.00%
Employee discounts	1,831	1,840	1,928	0.50%	4.80%	2.60%
Sibling discounts	675	725	628	7.40%	(13.40%)	(3.60%)
Early Payment Discounts	380	705	378	85.40%	(46.30%)	(0.20%)
Special discounts	883	905	150	2.50%	(83.40%)	(58.80%)
Other	356	393	315	10.40%	(19.90%)	(6.00%)
Total	4,125	4,568	15,538	10.70%	240.10%	94.10%
As a percentage of total tuition fee income						
Coronavirus (COVID-19) discounts	0.00%	0.00%	33.70%	-	33.7	33.7
Employee discounts	4.50%	4.40%	5.30%	(0.1)	0.9	0.8
Sibling discounts	1.70%	1.70%	1.70%	0.1	-	-
Early Payment Discounts	0.90%	1.70%	1.00%	0.8	(0.6)	0.1
Special discounts	2.20%	2.20%	0.40%	-	(1.8)	(1.8)
Other discounts	0.90%	0.90%	0.90%	0.1	(0.1)	-
Total	10.20%	11.00%	43.10%	0.7	32.1	32.9

Source: Management Information for Nabaa Company

Coronavirus (COVID-19) Discounts

The discounts related to the Corona pandemic relate to the exceptional discounts offered during the global Corona pandemic COVID-19, which amounted to 50% in the first semester and 25% in the second semester during the fiscal year 2021G. The discounts related to the Corona pandemic represented 33.7% of the total tuition fee revenues, which amounted to SAR 12.1 million during the fiscal year 2021G. It is worth noting that Nabaa Company does not expect to offer similar exceptional discounts in the 2022G fiscal year due to the gradual lifting of restrictions related to the global COVID-19 pandemic.

Employee Discounts

Nabaa Company employees' discounts are offered based on various criteria, including:

- Service from 1 to 3 years: 50% discount on tuition fees for all children
- Service from 3 to 5 years: 75% discount on tuition fees for the first son and 50.0% discount on tuition fees for the rest of the children
- Service from 5 to 10 years: tuition fees for the first son are free and 50% discount on tuition fees for the rest of the children
- More than 10 years of service: free tuition fees for two children and a 50% discount on tuition fees for the rest of the children.
- Heads of departments: free tuition fees for the first and second sons and a 50% discount for the rest of the sons, so that these discounts are provided from the first day of service

Employee discounts were relatively stable between fiscal year 2019G and fiscal year 2020G at approximately SAR 1.8 million (4.5% of total tuition fee income) and increased to reach 5.3% of total tuition fee revenue in fiscal year 2021G, as additional deductions were provided to employees due to the global COVID-19 Corona pandemic during the same period.

Sibling Discounts

Sibling discounts relate to discounts granted by the Department to student siblings as follows:

- The second brother is offered a 5% discount on tuition fees
- The third brother and others are offered a discount of 10%. on tuition fees

The siblings' deductions during the period 2019G, 2020G and 2021G, were relatively stable at 1.5% of the total tuition fee income, as it rose slightly from SAR 675 thousand in fiscal year 2019G to SAR 725 thousand in the 2020G, then decreased slightly and reached SAR 628 thousand in fiscal year 2021G, mainly due to the effects of the global COVID-19 pandemic.

Early Payment Discounts

Early payment discounts relate to discounts offered by the administration when paying tuition fees early, as these discounts reach 5%. Payments between the last two weeks of the second semester and the first two weeks of the first semester of the new year are considered early payments. Early payment discounts increased by 85.4% from SAR 380 thousand in fiscal year 2019G to SAR 705 thousand in the 2020G financial year as a result of parents making early payments in anticipation of the uncertainty after the emergence of the global COVID-19 pandemic. The decrease of 1.0% to SAR 378 thousand in fiscal year 2021G is due to economic conditions in light of the global pandemic of COVID-19.

Special Discounts

Special discounts consist of discounts offered to employees of Alinma Bank, Saudi Basic Industries Company (SABIC), Saudi Electricity Company, in addition to some other companies. Special discounts slightly increased from SAR 883 thousand in fiscal year 2019G to SAR 905 thousand in the 2020G financial year (representing 2.2% of total tuition fees) as a result of the increase in the number of students for parents working in these companies. Special discounts decreased by 83.4% to reach SAR 150 thousand in fiscal year 2021G due to the effects of the global COVID-19 pandemic (representing 0.4% of the total tuition fee income).

Other Discounts

Other discounts consist of various discounts offered to students and mainly include discounts granted to outstanding performance, Quran memorizers, and students who live near Nabaa Company Schools. Other deductions as a percentage of total tuition fee income settled at 0.9% during the period 2019G, 2020G, and 2021G, as it increased slightly from SAR 356 thousand in fiscal year 2019G to SAR 393 thousand in the 2020G, then decreased slightly and reached SAR 315 thousand in fiscal year 2021G, mainly due to the effects of the global pandemic of Corona COVID-19.

Cost of Sales

Table 5-7 The cost of sales for the fiscal years ending on July 31, 2019, 2020G and 2021G.

SAR.000	Fiscal year 2019G (Management information for Nabaa Company)	Fiscal year 2020G (Management information for Nabaa Company)	Fiscal year 2021G (Management information for Nabaa Company)	Annual change percentage 2019 G – 2020G	Annual change percentage 2020 G – 2021G	CAGR 2019-2021G
Salaries, wages, and alike.	16,703	16,341	10,325	(2.20%)	(36.80%)	(21.40%)
Depreciation of right-of-use assets	-	3,247	3,247	-	0.00%	0.00%
Depreciation of property and equipment	1,056	1,121	1,118	6.10%	(0.20%)	2.90%
Governmental fees	721	835	884	15.90%	5.80%	10.70%
Medical treatment and insurance	1,366	1,057	653	(22.60%)	(38.20%)	(30.80%)
Activities, Celebrations & Gifts	575	512	479	(10.90%)	(6.40%)	(8.70%)
Maintenance and repair	268	183	355	(31.50%)	93.90%	15.20%
Electricity and water	250	215	213	(13.80%)	(1.20%)	(7.70%)
Leave and travel allowance	487	427	205	(12.50%)	(52.00%)	(35.20%)
Textbooks	202	125	93	(38.10%)	(25.60%)	(32.10%)
Cleaning and hospitality	765	614	38	(19.70%)	(93.80%)	(77.70%)
Stationery and publications	95	63	45	(33.60%)	(27.80%)	(30.80%)
Software licenses	39	39	30	0.00%	(23.10%)	(12.30%)
Provision for impairment of trade receivables	357	385	-	7.80%	(100.00%)	0.00%
Rentals	3,750	-	-	(100.00%)	-	0.00%
Other	663	406	0.7	38.7%	(99.8%)	(96.9%)
Total	27,295	25,570	17,686	(6.30%)	(30.80%)	(19.50%)
Number of Employees	267	260	213	(7)	(47)	(54)
Average monthly salaries and wages per employee (SAR)	5,213	5,237	4,040	24	(1,198)	(1,174)

SAR.000	Fiscal year 2019G (Management information for Nabaa Company)	Fiscal year 2020G (Management information for Nabaa Company)	Fiscal year 2021G (Management information for Nabaa Company)	Annual change percentage 2019 G – 2020G	Annual change percentage 2020 G – 2021G	CAGR 2019-2021G
As a percentage of revenue						
Salaries, wages, and alike.	45.70%	43.80%	50.40%	(2)	6.6	4.6
Depreciation of right-of-use assets	0.00%	8.70%	15.80%	8.7	7.1	15.8
Depreciation of property and equipment	2.90%	3.00%	5.50%	0.1	2.5	2.6
Governmental fees	2.00%	2.20%	4.30%	0.3	2.1	2.3
Medical treatment and insurance	3.70%	2.80%	3.20%	(0.9)	0.4	(0.6)
Activities, Celebrations & Gifts	1.60%	1.40%	2.30%	(0.2)	1	0.8
Maintenance and repair	0.70%	0.50%	1.70%	(0.2)	1.2	1
Electricity and water	0.70%	0.60%	1.00%	(0.1)	0.5	0.4
Leave and travel allowance	1.30%	1.10%	1.00%	(0.2)	(0.1)	(0.3)
Textbooks	0.60%	0.30%	0.50%	(0.2)	0.1	(0.1)
Cleaning and hospitality	2.10%	1.60%	0.20%	(0.5)	(1.5)	(1.9)
Stationery and publications	0.30%	0.20%	0.20%	(0.1)	0.1	(0)
Software licenses	0.10%	0.10%	0.10%	(0)	0	0
Provision for impairment of trade receivables	1.00%	1.00%	0.00%	0.1	(1)	(1)
Rentals	10.30%	0.00%	0.00%	(10.3)	-	(10.3)
Other	1.80%	1.10%	0.0%	(0.7)	(1.1)	(1.8)
Total	74.80%	68.50%	86.30%	(6.3)	17.8	11.5

Source: Audited financial statements for the fiscal year ending on July 31, 2020 and 2021.

Salaries, Wages and the like

Salaries, wages, and the like (housing allowance, medical insurance, end of service, etc.) relate to the salaries and wages of teachers, supervisors, school principles, workers and drivers. Salaries, wages and the like decreased by 2.2% from SAR 16.7 million in fiscal year 2019G to SAR 16.3 million in the 2020G financial year, mainly due to the resignations of employees and the termination of their contracts, as the number of employees decreased by about 7 employees from 267 employees in the financial year 2019G to 260 employees in fiscal year 2020G.

Salaries, wages and the like decreased by 36.8% to reach SAR 10.3 million in fiscal year 2021G as a result of the management's decision to impose salary cuts depending on the attendance of employees and teachers as a measure to confront the economic and commercial effects of the global Corona pandemic COVID-19, where the reductions in salaries amounted to rates ranging from 20 % and 40% of the monthly salary for each employee based on recorded attendance, in addition to a salary reduction of 100% for employees who are unable to attend in person. This was accompanied by a decrease in the total number of employees from 260 employees in fiscal year 2020G to 213 employees in the 2021G. As a result, the average monthly cost per employee decreased from SAR 5.2 thousand to SAR 4 thousand.

Depreciation of Right-of-Use Assets

The right-of-use assets depreciation expense consists of the right-of-use assets depreciation expense resulting from Nabaa Company's implementation of IFRS 16 in fiscal year 2021G (with the amendment of fiscal year 2020G). As a result, an annual depreciation expense for right-of-use assets was recognized in the amount of SAR 3.2 million in both fiscal years 2020G and 2021G.

Depreciation of Property and Equipment

Property and equipment depreciation expense has relatively settled over the historical period from 2019G to 2021G at SAR 1.1 million due to the absence of substantial additions to property and equipment during this period.

Governmental Fees

Government fee expenditures mainly consist of visa and employee permit renewal expenses. Government fee expenditures increased by 15.9% from SAR 721 thousand in fiscal year 2019G to SAR 835 thousand in 2020G. It also rose by 5.8% and reached SAR 884 thousand in the 2021G, as a result of the rise in total government fees costs despite the reduced staffing.

Medical Treatment and Insurance

Treatment and medical insurance expenses mainly relate to medical insurance coverage for employees. Medical treatment and insurance expenses mainly decreased by 22.6% from SAR 1.4 million in fiscal year 2019G to SAR 1.1 million in the 2020G to reach SAR 0.7 million in the 2021G as a result of: (1) the decrease in the number of employees from 267 employees in fiscal year 2019G to 260 employees in the financial year 2020G, to reach 213 employees in financial year 2021G; (2) The decrease in medical and medical insurance expenses as a result of changing the medical insurance provider to Nabaa Company to Medgulf at the lowest cost and relatively low premiums.

Activities, Celebrations & Gifts

Expenses for activities, celebrations and gifts mainly consist of expenses for student activities, internal celebrations and gifts to students. Expenses for activities, celebrations and gifts decreased by 10.9% from SAR 575 thousand in fiscal year 2019G to SAR 512 thousand in 2020G, to also decrease by 6.4% and reach SAR 479 thousand in 2021G as a result of the closure of Nabaa Company's schools since the second half in fiscal year 2020G to the end of the fiscal year 2021G.

Maintenance and Repair

Maintenance and repair expenses mainly relate to the maintenance of the building and school facilities. Maintenance and repair expenses decreased by 31.5% from SAR 268 thousand in fiscal year 2019G to SAR 183 thousand in the 2020G financial year due to the closure of Nabaa Company's schools and the shift to distance learning during the global Corona pandemic. COVID-19

Maintenance and repair expenses increased by 93.9% to reach SAR 355 thousand in fiscal year 2021G, as the management decided to carry out maintenance work in preparation for the opening of Nabaa Company Schools in the 2022 fiscal year.

Electricity and Water

Electricity and water expenses consist mainly of electricity, water and energy expenses for all Nabaa Company school facilities. Electricity and water expenses decreased by 13.8% from SAR 250 thousand in fiscal year 2019G to SAR 215 thousand in 2020G financial year, due to the closure of Nabaa Company's school buildings from the second half of the 2020G financial year to the end of the financial year. Fees were relatively stable at SAR 213 thousand in fiscal year 2021G due to the continued closure of Nabaa Company's schools during this period.

Leave and Travel Allowance

Leave and travel allowance expenses are mainly related to employee vacations and ticket allowance, as they decreased relatively between the fiscal year 2019G and the fiscal year 2020G as a result of a decrease in the number of employees by 7 employees and then decreased by 52% to SAR 205 thousand in fiscal year 2021G as a result of the decrease in the number of employees by 47 employees in addition to non-utilization of travel ticket expenses by employees due to travel restrictions due to the global COVID-19 pandemic.

Textbooks

Textbook expenses decreased by 38.1% from SAR 202 thousand in fiscal year 2019G to SAR 125 thousand in the 2020G financial year, to also decrease by 25.6% and reach SAR 93 thousand in the 2021G due to the closure of Nabaa Company's school buildings since the second half of the fiscal year 2020G to the end of the period. In addition, the decrease in the number of students enrolled in Nabaa Company's schools during the 2021 fiscal year also contributed to this decline.

Cleaning and Hospitality

Cleaning and hospitality expenses are mainly related to the cleaning of Nabaa Company's school buildings, which decreased by 19.7% from SAR 765 thousand in fiscal year 2019G to SAR 614 thousand in 2020G, to also decrease by 93.8% and reach SAR 38 thousand in financial year 2021G, and this is due to the closure of Nabaa Company's school buildings during the second half of the fiscal year 2020G and during the fiscal year 2021G.

Stationery and Publications

The expenses of stationery and publications mainly consist of pens, papers and publications, which decreased by 33.6% from SAR 95 thousand in fiscal year 2019G to SAR 63 thousand in the 2020G as a result of the closure of Nabaa Company's school buildings during the second half of the 2020G. It also decreased by 27.8% in fiscal year 2021G to SAR 45 thousand as a result of the continuous closure of the school buildings of Nabaa Company and distance learning, which reduced the need for stationery and publications.

Software Licenses

Software licenses mainly consist of licenses and information system software, as it was relatively stable between fiscal year 2019G and fiscal year 2020G at SAR 39 thousand, and then decreased during 2021G to SAR 30 thousand due to discounts ranging between 15% and 20% provided by software provider.

Provision for Impairment of Trade Receivables

The application of IFRS 9 fundamentally changed Nabaa Company's accounting for impairment losses on financial assets by replacing the incurred loss method contained in IAS 39 with the future expected credit losses method. IFRS 9 requires Nabaa Company to recognize a provision for expected credit losses on all debt instruments not held at fair value through profit or loss and contract assets.

When applying IFRS 9, the statement of financial position was amended as of 01 August 2019G, and this resulted in the recording of the provision for expected credit losses and a decrease in trade receivables and retained earnings by an amount of SAR 457 thousand.

The statement of financial position was amended as on 31 July 2020G, and this resulted in recognizing the provision for expected credit losses and a decrease in trade receivables and retained earnings by an amount of SAR 841 thousand, where the amount represents the provision for the year 2019G to an amount of SAR 456,744 and the difference in the impairment provision for the year 2020G compared to what was modified in the previous year by SAR 385 thousand. The statement of comprehensive income for the year ending on 31 July 2020G was also amended regarding the change in the impairment, which was recognized as an increase in the cost of revenue by an amount of SAR 385 thousand.

In fiscal year 2021G, the provision for impairment of trade receivables amounting to SAR 200 thousand was canceled/reversed as a provision that was no longer intended as a result of measuring loss allowances based on expected credit losses.

Rentals

The rents relate to the rents of Nabaa Company's school buildings, which amounted to SAR 3.8 million in fiscal year 2019G, to reach zero in fiscal year 2020G after the application of IFRS 16.

Others

Other expenses consist mainly of rent of transportation, security guards, training courses, postage/telephone expenses, learning accessories, and other ancillaries. It mainly decreased from SAR 663 thousand in fiscal year 2019G to SAR 406 thousand in 2020G financial year after the rent of transportation means decreased, among other expenses, at the beginning of the global COVID-19 Corona pandemic. Other expenses decreased to nearly zero in fiscal year 2021G due to the global COVID-19 Corona pandemic.

General and Administrative Expenses

Table 5-8 General and administrative expenses for the fiscal years ending on July 31, 2019, 2020G and 2021G.

SAR.000	Fiscal year 2019G (Audited)	Fiscal year 2020G (Amended)	Fiscal year 2021G (Audited)	Annual change percentage 2019 G – 2020G	Annual change percentage 2020 G – 2021G	CAGR 2019-2021G
Salaries, wages, and alike	1,973	2,442	1,966	23.80%	(19.50%)	(0.20%)
Medical treatment and insurance	138	209	460	51.60%	119.90%	82.60%
Professional and consulting fees	179	133	274	(26.10%)	106.80%	23.70%
Leave and travel allowance	142	118	228	(17.00%)	92.40%	26.40%
Governmental fees	60	52	141	(12.00%)	168.80%	53.80%
Celebration activities	115	106	102	(7.20%)	(4.50%)	(5.90%)
Banking Charges	213	182	70	(14.30%)	(61.80%)	(42.80%)
Asset insurance	27	28	26	4.50%	(4.80%)	(0.30%)

SAR.000	Fiscal year 2019G (Audited)	Fiscal year 2020G (Amended)	Fiscal year 2021G (Audited)	Annual change percentage 2019 G – 2020G	Annual change percentage 2020 G – 2021G	CAGR 2019-2021G
Hospitality and cleaning	44	31	24	(29.00%)	(22.20%)	(25.70%)
Training courses	31	3	6	(90.30%)	91.70%	(56.90%)
Telephone, mail and internet	46	78	2	69.00%	(96.90%)	(77.20%)
Other	224	113	65	(49.30%)	(42.40%)	(45.90%)
Total	3,192	3,497	3,365	(9.60%)	(3.80%)	2.70%
Number of Employees	13	13	13	-	-	-
Average monthly salaries and wages per employee (SAR)	12,648	15,656	12,604	23.80%	(19.50%)	(0.20%)
As a percentage of revenue						
Salaries, wages, and alike	5.40%	6.50%	9.60%	1.1	3	4.2
Medical treatment and insurance	0.40%	0.60%	2.20%	0.2	1.7	1.9
Professional and consulting fees	0.50%	0.40%	1.30%	(0.1)	1	0.8
Leave and travel allowance	0.40%	0.30%	1.10%	(0.1)	0.8	0.7
Governmental fees	0.20%	0.10%	0.70%	0	0.5	0.5
Celebration activities	0.30%	0.30%	0.50%	0	0.2	0.2
Banking Charges	0.60%	0.50%	0.30%	(0.1)	(0.1)	(0.2)
Asset insurance	0.10%	0.10%	0.10%	0	0.1	0.1
Hospitality and cleaning	0.10%	0.10%	0.10%	0	0	0
Training courses	0.10%	0.00%	0.00%	(0.1)	0	(0.1)
Telephone, mail and internet	0.10%	0.20%	0.00%	0.1	(0.2)	(0.1)

SAR.000	Fiscal year 2019G (Audited)	Fiscal year 2020G (Amended)	Fiscal year 2021G (Audited)	Annual change percentage 2019 G – 2020G	Annual change percentage 2020 G – 2021G	CAGR 2019-2021G
Other	0.60%	0.30%	0.30%	(0.3)	0	(0.3)
Total	8.70%	9.40%	16.40%	0.6	7	7.7

Source: Audited financial statements for the fiscal year ending on July 31, 2020 and 2021.

Salaries, Wages, and the like

Salaries, wages and the like consist mainly of salary expenses, wages, housing allowances and transportation allowances for management personnel. Expenses of salaries, wages and the like increased by 23.8% from SAR 2.0 million in fiscal year 2019G to SAR 2.4 million in the 2020G financial year, mainly due to the increase in the value of compensation for senior management employees, as the average monthly cost per employee increased from SAR 12.7 thousand to SAR 15.7 thousand during the same period.

The expenses of salaries, wages and the like decreased by 19.5% to reach SAR 2.0 million in fiscal year 2021G as a result of reducing salaries within 20% depending on attendance and 100% for employees who are unable to attend in person. This led to a decrease in the average monthly cost per employee to reach SAR 12.6 thousand during the same period.

Medical Treatment and Insurance

Treatment and medical insurance expenses mainly consist of medical insurance coverage for administrative staff. Treatment and medical insurance expenses increased by 51.6% from SAR 138 thousand in fiscal year 2019G to SAR 209 thousand in 2020G, to also rise by 119.9% and reach SAR 460 thousand in the 2021G mainly due to the increase in the value of the insurance policy which led to an increase in the insurance expense with the stability of the number of employees during the period from 2019G to 2021G.

Professional and Consulting Fees

Professional and consulting fees consist principally of professional fees for employee training courses, attorney fees and auditor fees. Professional and consulting fees decreased by 26.1% from SAR 179 thousand in fiscal year 2019G to SAR 133 thousand in 2020G financial year due to the decrease in the expenses of the legal auditor in addition to the decrease in the expenses of training courses to SAR 3 thousand in 2020G financial year.

Expenses for professional and consulting fees increased by 106.8% to reach SAR 274 thousand in fiscal year 2021G as a result of the increase in legal consulting expenses due to the appointment of Nabaa Company as a lawyer to file cases and follow-up with receivables for Nabaa Company's schools, where the administration provided the lawyer with a commission of 10.0% of the value of collection.

Leave and Travel Allowance

Leave allowance and travel tickets expenses decreased by 17.0% from SAR 142 thousand in fiscal year 2019G to SAR 118 thousand in 2020G financial year. This is due to the change in the family status of Nabaa employees (a change in the number of dependents), which led to a decrease in the number of tickets payable to employees.

Leave allowance and travel tickets expenses increased by 92.4% to reach SAR 228 thousand in fiscal year 2021G as a result of the increase in the number of travel tickets payable to employees, and this is due to the entitlement of a number of travel tickets for the employee based on the number of years of service. Then, during the first five years of operation, 2 tickets are provided to each employee per year, and after that, 4 tickets per year are provided. Furthermore, during the 2021G fiscal year, 4 tickets were due for an additional number of employees.

Governmental Fees

Government fees mainly consist of the cost of visas and renewal of employee permits. Government fees have decreased relatively from SAR 60 thousand in fiscal year 2019G to SAR 52 thousand in fiscal year 2020G. Then it increased to SAR 141 thousand in fiscal year 2021G as a result of the increase in the total costs of government fees and visa fees.

Celebration Activities

Expenses for activities and celebrations decreased by 7.2% from SAR 115 thousand in fiscal year 2019G to SAR 106 thousand in 2020G, to also decrease by 4.5% and reach SAR 102 thousand in 2021G, due to the closure of Nabaa Company's schools since the second half of the fiscal year 2020G and the continued closure during the fiscal year 2021G.

Banking Charges

Bank expenses consist mainly of fees associated with the banking operations of Nabaa Company Schools, such as salary transfers and bank commissions, in addition to other bank expenses. Bank expenses decreased by 14.3% from SAR 213 thousand in fiscal year 2019G to SAR 182 thousand in the 2020G, to also decrease by 61.8% and reach SAR 70 thousand in 2021G. This is due to the closure of Nabaa Company's schools since the second half of the financial year 2020G and the continued closure during the financial year 2021G, as this affected the bank expenses due to the decrease in the number of Acquisition Transactions during the same period, which led to a decrease in banking operations during this period.

Asset Insurance

Insurance expenses on assets consist of insurance expenses on Nabaa Company's school buildings, as they were relatively stable at SAR 28 thousand during the period 2019G, 2020G and 2021G, as a result of the absence of changes in the number of insured buildings and the absence of a material change in insurance prices during this period.

Hospitality and Cleaning

Hospitality and cleaning expenses decreased by 29.0% from SAR 44 thousand in fiscal year 2019G to SAR 31 thousand in 2020G financial year, to also decrease by 22.2% and reach SAR 24 thousand in the 2021G. This is due to the closure of Nabaa Company's school buildings since the second half of the fiscal year 2020G and the continued closure during the fiscal year 2021G.

Training Courses

The expenses of training courses decreased by 90.3% from SAR 31 thousand in fiscal year 2019G to SAR 3 thousand in 2020G financial year, due to the closure of Nabaa Company's school buildings since the second half of the 2020G financial year, to rise after that by 91.7% and reach SAR 6 thousand in fiscal year 2021G as a result of the expenses of the electronic training courses due to the continued closure during the fiscal year 2021G.

Telephone, Mail and Internet

Telephone, mail and internet expenses slightly increased from SAR 46 thousand in fiscal year 2019G to SAR 78 thousand in 2020G financial year, and then decreased by 96.9% to reach SAR 2 thousand in 2021G due to the effects of the global pandemic of COVID-19 and the follow on distance education as well as the absence of many employees.

Other Expenses

Other expenses mainly consist of Zakat assessment expenses, stationery and publications expenses and other miscellaneous expenses, which decreased from SAR 224 thousand in fiscal year 2019G to SAR 113 thousand in 2020G and then to SAR 65 thousand in 2021G due to the effects of Global COVID-19 pandemic.

Other Revenues

Table: 5-9 Other revenues for the fiscal years ending on July 31, 2019, 2020G and 2021G.

SAR.000	Fiscal year 2019G (Management information for Nabaa Company)	Fiscal year 2020G (Audited)	Fiscal year 2021G (Reviewed)	Annual change percentage 2019 G – 2020G	Annual change percentage 2020 G – 2021G	Annual change percentage 2020 G – 2021G
Rent Reduction	-	-	500	-	-	-
Reverse provision for trade receivables	-	-	200	-	-	-
Ministry of Education subsidies	328	226	175	(31.10%)	(22.60%)	(27.0%)
Support of the Human Resources Development Fund	24	205	3	754.20%	(98.50%)	(64.6%)
Other	116	293	-	152.60%	-	-
Total	467	724	878	55.00%	21.30%	37.10%

Source: Audited financial statements for the fiscal year ending on July 31, 2020 and 2021, and management information of Nabaa Company

Rent Reduction

This item will be in fiscal year 2021G, as it relates to exemptions from lease payments amounting to SAR 500 thousand, and the waiver of lease payments have been accounted for as other income in fiscal year 2021G.

Reverse provision for trade receivables

This item will be in fiscal year 2021G, as it relates to reversing the provision for doubtful debts of SAR 200 thousand based on the assessment of expected credit losses and the noticeable improvement in the collection of receivables during the fiscal year 2021G.

Ministry of Education Subsidies

The Ministry of Education subsidies decreased by 31.1% from SAR 328 thousand in fiscal year 2019G to SAR 226 thousand in 2020G and then by 22.6% to reach SAR 175 thousand in the 2021G, which is attributed to the decrease in the amount of support from the Ministry of Education during this period. It is worth noting that these subsidies are usually customized and vary from one year to another, depending on the budget of the Ministry and the state of Nabaa Company's schools.

Human Resources Development Fund's Support

Human Resources Development Fund subsidies increased by 754.2% from SAR 24 thousand in fiscal year 2019G to SAR 205 thousand in 2020G and then decreased by 98.5% to reach SAR 3 thousand in 2021G as a result of the decrease in the subsidies offered by the Human Resources Development Fund during this period. It is worth noting that as of September 2017G, the registration of Saudi teachers as beneficiaries of the Human Resources Development Fund has been suspended. A teacher registered before that date is eligible to receive subsidy from the Human Resources Development Fund (to the value of SAR 2,500 thousand per month) for up to five

years since the date of registration (with Nabaa Company Schools incurring the remaining amount of SAR 3,100 thousand per month).

Others

The “**other**” account within other income increased by 152.6% from SAR 116 thousand in fiscal year 2019G to SAR 293 thousand in 2020G financial year and then decreased to zero in 2021G due to the reclassification of this item and presenting it as a separate item in financial year 2021G.

Table 5-10 Net (loss) / income for the fiscal years ending on July 31, 2019G, 2020G and 2021G

SAR.000	Fiscal year 2019G (Reviewed)	Fiscal year 2020G (Audited)	Fiscal year 2021G (Reviewed)	Annual change percentage 2019 G – 2020G	Annual change percentage 2020 G – 2021G	CAGR 2019-2021G
operating (Loss)/income	3,127	8,276	(546)	164.60%	(106.60%)	-
Other income	467	724	878	54.90%	21.30%	37.10%
Losses of projects in progress	(855)	-	-	(100.00%)	-	(100.00%)
Interest expense on lease obligations	-	(1,543)	(1,776)	-	15.10%	0.00%
Net (loss) / income for the year before Zakat	2,739	7,457	(1,444)	172.20%	(119.40%)	-
Zakat	(225)	(184)	(62)	(18.30%)	(66.60%)	(47.7%)
Net (loss) / income for the year	2,514	7,273	(1,505)	189.30%	(120.70%)	-
Net margin (loss) / income for the year	6.90%	19.50%	(7.30%)	12.6	(26.8)	(14.2)

Source: Audited financial statements for the fiscal year ending on July 31, 2020 and 2021

The net income for the year increased by 189.3% from SAR 2.5 million in fiscal year 2019G to SAR 7.3 million in fiscal year 2020G (the income margin for the year increased from 6.9% to 19.5%), mainly due to:

- An increase in operating income by SAR 5.2 million due to the increase in gross profit to SAR 11.8 million as a result of a decrease in the cost of revenue by SAR 1.7 million due to a decrease in salaries, wages and the like, in addition to other expenses in line with the decrease in the number of employees by 7 employees. Revenues increased by SAR 832 thousand, as this increase was driven by the increase in the number of students by 45 students, as a result of improvements in Nabaa Company's school buildings and updates in presenting the curricula. This is in addition to reversing a goodwill amortization expense in fiscal year 2020G when applying the International Financial Reporting Standards in fiscal year 2021G and amending the fiscal year 2020G.
- There have been no losses from projects under implementation after their cancellation in fiscal year 2019G.
- Other revenues increased by SAR 257 thousand as a result of the increase in the subsidies from the Human Resources Development Fund mainly during this period and other miscellaneous revenues.
- This increase was offset by a decrease of SAR 1.5 million, related to interest expenses on lease Obligations as a result of Nabaa Company's application of IFRS 16 in fiscal year 2021G (with the amendment of fiscal year 2020G).

The net income for the year decreased to reach losses of SAR 1.5 million in fiscal year 2021G (to reach a loss margin for the year of 7.3%), and this is due to the decrease in operating income to reach operating losses of SAR 546 thousand as a result of a decrease in gross profit by SAR 9.0 million due to a decrease in revenues by SAR 16.8 million as a result of providing additional "exceptional" discounts in line with the effects of the global COVID-19 pandemic and the decrease in the number of students enrolled in Nabaa Company's schools (mainly in kindergartens and primary sections), which also contributed to the cease in revenues from additional services inside the facility, such as the revenues of the cafeteria, nursery, remedial teaching and other training.

5-5-2 Statement of financial position

Table 5-11 Statement of financial position as of July 31, 2019, 2020 and 2021.

(SAR'000)	As on July 31, 2019 (Audited)	As on July 31, 2020G (Audited)	As on July 31, 2021G (Reviewed)
Assets			
Non-current assets			
Right-of-use assets	-	41,147	37,901
Property, equipment, net	5,040	5,238	4,215
Intangible assets	26,064	28,960	28,960
Total non-current assets	31,104	75,345	71,076
Current assets			
Inventory	603	637	124
Due from a related party	1,000	-	-
Trade receivables	5,457	6,206	3,514
Prepayments and other current assets	1,646	1,378	1,283
Cash at banks	3,622	2,859	1,286

(SAR'000)	As on July 31, 2019 (Audited)	As on July 31, 2020G (Audited)	As on July 31, 2021G (Reviewed)
Total current assets	12,329	11,080	6,207
Total assets	43,433	86,424	77,283
Equity and Liabilities			
Equity			
Capital	500	500	500
Additional capital contribution	10,566	8,716	5,568
Statutory reserve	250	250	250
General reserve	400	400	400
Retained earnings	20,857	20,748	19,243
Actuarial reserve	-	599	168
Total Equity	32,573	31,214	26,129
Non-current liabilities			
Lease liabilities under right-of-use assets	-	39,582	39,906
End of service indemnity for employees	3,359	3,542	4,267
Total non-current liabilities	3,359	43,124	44,173
Current liabilities			
Lease liabilities under right-of-use assets	-	2,292	2,344
Trade payables	569	2,518	833
Accrued expenses and other current liabilities	6,707	6,742	3,594
Due to a related party	-	350	149
Zakat provision	225	184	62
Total current liabilities	7,501	12,087	6,981
Total Liabilities	10,860	55,211	51,154
Total Liabilities and Equity	43,433	86,424	77,283

Source: Audited financial statements for the fiscal year ending on July 31, 2020 and 2021

Table 5-12 Key performance indicators for the fiscal years ending on July 31, 2019, 2020, and 2021.

	As on July 31, 2019 (Management information for Nabaa Company)	As on July 31, 2020 (Management information for Nabaa Company)	As on July 31, 2021 (Management information for Nabaa Company)
Average days of accounts receivable (day)	55	61	63
Average Return on Assets*	5.8%	11.2%	(1.8%)
Average Return on Equity**	7.7%	22.8%	(5.2%)

* Average Return on Assets = Net (loss) income for the year / Average total assets (Previous year and current year, except for the financial year ending on July 31, 2019 where assets were calculated for the current year only).

** Average Return on Equity = Net (loss) income for the year / Average total equity (Previous year and current year, except for the financial year ending on July 31, 2019 where equity was calculated for the current year only).

Source: Management Information for Nabaa Company.

Non-Current Assets

Total non-current assets increased by SAR 44.2 million from SAR 31.1 million as on 31 July 2019G to SAR 75.3 million as on 31 July 2020G as a result of an increase in right-of-use assets by SAR 41.1 million in fiscal year 2020G after Nabaa Company implemented the IFRS No. 16 in the fiscal year 2021G (with the amendment of the fiscal year 2020G). Total non-current assets decreased to SAR 71.1 million as on 31 July 2021G due to a decrease in the right-of-use assets balance by SAR 3.3 million and the property and equipment balance by SAR 1.0 million during the fiscal year 2021G due to the depreciation of right-of-use assets and property and equipment.

Current Assets

Total current assets decreased by SAR 1.2 million from SAR 12.3 million as on 31 July 2019G to SAR 11.0 million as on 31 July 2020G mainly due to the decrease in the balance due from a related party amounting to SAR 1.0 million after it was fully settled during the fiscal year 2020G, which was offset by an increase in the balance of accounts receivables by SAR 749 thousand during the fiscal year 2020G as a result of the challenges in collecting receivables due to the beginning of the outbreak of the global pandemic of COVID-19 with the approaching end of the academic year and fiscal year 2020G. Total current assets decreased to SAR 6.2 million as on 31 July 2021G, mainly due to a decrease in trade receivables by SAR 2.7 million as a result of the decrease in revenues after offering exceptional discounts during the global Corona pandemic, in addition to the efforts and follow-ups made by Nabaa Company's lawyer regarding accounts receivable, for which a commission of 10% is paid upon collection of accounts receivable. This was coupled by a decrease in cash at banks by SAR 1.6 million during the fiscal year 2021G as a result of losses recorded during the period and securing the needs of operational activities.

Equity

Total equity decreased by SAR 1.3 million from SAR 32.5 million as on 31 July 2019G to SAR 31.2 million as on 31 July 2020G, as it continued to decline to reach SAR 26.1 million as on 31 July 2021G. This is mainly due to the decrease in the balance of the additional contribution to the capital during the fiscal year 2020G according to the partners' decision on 27 February 2020G to reduce the additional contribution to the capital and the decrease in the balance of the additional contribution to the capital during the financial year 2021G according to the partners' decision on 12 April 2021G to reduce the additional contribution in capital. This was coupled by a decrease in retained earnings during the fiscal year 2021G as a result of the decrease in profits.

Non-Current Liabilities

Total non-current liabilities increased by SAR 39.7 million from SAR 3.3 million as on 31 July 2019G to SAR 43.1 million as on 31 July 2020G to reach SAR 44.1 million as on 31 July 2021G as a result of an increase in lease liabilities under right-of-use after Nabaa Company's application of IFRS 16 in fiscal year 2021G (with the amendment of the fiscal year 2020G).

Current Liabilities

Total current liabilities increased by SAR 4.5 million from SAR 7.5 million as on 31 July 2019G to SAR 12.0 million as on 31 July 2020G. This is mainly due to an increase in trade payables by SAR 2.0 million as a result of the increase in payables to Saudi Economic and Development Securities Company (SEDCO Capital) by SAR 1.3 million and Medgulf Insurance increased by SAR 673 thousand against the backdrop of delays in reconciling the balance due to the onset of the global COVID-19 pandemic. This was coupled by an increase in the liabilities of lease contracts under the right to use assets amounting to SAR 2.3 million after the implementation of IFRS 16 by Nabaa Company in fiscal year 2021G (with the amendment of the fiscal year 2020G). After that, the total current liabilities decreased by SAR 5.1 million to reach SAR 6.9 million as on 31 July 2021G as a result of a decrease in the balance of accrued expenses and other current liabilities as a result of the decrease in enrollment in Nabaa Company's schools in fiscal year 2022G due to the uncertainty regarding the opening of Nabaa Company's schools (in particular, the kindergarten and primary sections). This was coupled by a decrease in trade payables as a result of the settlement of SEDCO Capital's dues during this period.

Non-Current Assets

Table 5-13 Non-current assets as on July 31, 2019G, 2020G and 2021G.

(SAR'000)	As on July 31, 2019 (Audited)	As on July 31, 2020G (Audited)	As on July 31, 2021G (Reviewed)
Right-of-use assets	-	41,147	37,901
Property and equipment, net	5,040	5,238	4,215
Intangible assets	26,064	28,960	28,960
Total non-current assets	31,104	75,345	71,076

Source: Audited financial statements for the fiscal year ending on July 31, 2020 and 2021.

Right-of-use assets

Table 5-14 Table Right-of-use assets as on July 31, 2019, 2020G and 2021G

(SAR'000)	As on July 31, 2019 (Audited)	As on July 31, 2020G (Audited)	As on July 31, 2021G (Reviewed)
Right-of-use assets at the beginning of the year	-	44,394	44,394
Balance at the end of the year	-	44,394	44,394
Accumulated Depreciation			
Balance at the beginning of the year	-	-	3,247
Charged during the year	-	3,247	3,247

(SAR'000)	As on July 31, 2019 (Audited)	As on July 31, 2020G (Audited)	As on July 31, 2021G (Reviewed)
Balance at the end of the year	-	3,247	6,493
Net book value as of July 31, 2021	-	-	37,901
Net book value as of July 31, 2020	-	41,147	-

Source: Audited financial statements for the fiscal year ending on July 31, 2020 and 2021

Right-of-use assets are mainly represented by renting Nabaa Company's school property over a period of 15.3 years (starting on 01 January 2018G and ending on 31 March 2033G), where the value of the right-of-use asset increased from zero as on 31 July 2019G to SAR 41.1 million as on July 31 2020G when Nabaa Company applies IFRS 16 in the financial year 2021G (with the amendment of the 2020G financial year). The total right of use assets decreased by 3.2 million to reach SAR 37.9 million as of 31 July 2021G as a result of annual depreciation.

Property and Equipment

Table 5-15 Net book value of property, plant and equipment as on July 31, 2019, 2020G and 2021G.

(SAR'000)	As on July 31, 2019 (Restated)	As on July 31, 2020G (Restated)	As on July 31, 2021G (Audit)
Leasehold improvements premises	1,122	1,920	1,880
Furniture and furnishing	2,402	1,882	1,344
Air conditions	273	205	175
Electrical devices (Appliances)	748	679	412
Teaching Aids	236	357	274
Entertainment Equipment	162	136	110
Cars	96	58	20
Total	5,040	5,238	4,215

Source: Audited financial statements for the fiscal year ending on July 31, 2020 and 2021

Table 5-16 Additions to property, plant and equipment as of July 31, 2019, 2020G and 2021G.

(SAR'000)	As on July 31, 2019 (Restated)	As on July 31, 2020G (Restated)	As on July 31, 2021G (Audit)
Leasehold improvements premises	901	872	41
Furniture and furnishing	132	21	-
Air conditions	22	1	37
Electrical devices (Appliances)	119	215	18
Teaching Aids	225	209	-
Total	1,399	1,318	96

Source: Audited financial statements for the fiscal year ending on July 31, 2020 and 2021

Table 5-17 Depreciation of property, plant and equipment for the fiscal years ending on July 31, 2019G, 2020G and 2021G

(SAR'000)	Fiscal year 2019G (Reviewed)	Fiscal year 2020G (Audit)	Fiscal year 2021G (Reviewed)
Leasehold improvements premises	34	75	81
Furniture and furnishing	530	541	538
Air conditions	66	69	67
Electrical devices (Appliances)	242	284	285
Teaching Aids	110	88	83
Entertainment Equipment	36	26	26
Cars	38	38	38
Total	1,056	1,121	1,118

Source: Audited financial statements for the fiscal year ending on July 31, 2020 and 2021

Property and equipment mainly comprise of building improvements (SAR1.9 million) and furniture and furnishings (SAR1.3 million), among other property and equipment. The net book value increased by SAR 197 thousand from SAR 5.0 million as on 31 July 2019G to SAR 5.2 million as on 31 July 2020G, mainly due to improvements to buildings by SAR 872 thousand and other additions to property and equipment, which amounted to SAR 445 thousand offset by the total annual depreciation, which amounted to SAR 1.1 million. The net book value decreased by SAR 1.0 million to reach SAR 4.2 million as on 31 July 2021G, as a result of annual depreciation, which amounted to SAR 1.1 million, compared to additions amounting to SAR 96 thousand during the year, knowing that Nabaa Company's school buildings were closed during this period in addition to the uncertainty regarding the decision to open.

Leasehold improvements

Improvements to the leased premises mainly consist of renovations to the property such as the upgrading of the soccer field, murals, windows and other general improvements. The net book value increased by SAR 798 thousand from SAR 1.1 million as in July 2019G to SAR 1.9 million as in July 2020G, mainly due to improvements in Nabaa Company's school buildings during the fiscal year 2020G. Then it decreased to SAR 1.9 million as on 31 July 2021G, as a result of the annual depreciation expense, which amounted to SAR 81 thousand.

Furniture and Furnishings

Furniture mainly consists of management desks, conference room tables, etc. The net book value of furniture and furnishings decreased from SAR 2.4 million as on 31 July 2019G to SAR 1.8 million as on 31 July 2020G as a result of the annual depreciation expense, which amounted to SAR 541 thousand, compared to the additions amounting to SAR 21 thousand during the year. The net book value continued to decline to reach SAR 1.3 million as on 31 July 2021G, as a result of the annual depreciation expense, which amounted to SAR 538 thousand, and the absence of any additions during the year.

Air Conditions

The air-conditioning units are mainly represented by the refrigeration units in the Nabaa Company's school building, where the decrease in the net book value from SAR 273 thousand as on 31 July 2019G to SAR 205 thousand as on 31 July 2020G is mainly due to the annual depreciation, which amounted to SAR 69 thousand for additions amounting to SAR 1 thousand during the year. The net book value decreased to SAR 175 thousand as on 31 July 2021G, as a result of the annual depreciation expense, which amounted to SAR 67 thousand, which was offset by some additions in the amount of SAR 37 thousand.

Electrical appliances

Electrical appliances mainly consist of computers, laptops, mobile phones, printers, refrigerators, etc. The net book value decreased from SAR 748 thousand as on 31 July 2019G to SAR 679 thousand as on 31 July 2020G as a result of the annual depreciation, which amounted to SAR 284 thousand. This was offset by some additions in the amount of SAR 215 thousand. The net book value decreased to SAR 412 thousand as on 31 July 2021G, as a result of the annual depreciation, which amounted to SAR 285 thousand, compared to additions amounting to SAR 18 thousand during the year.

Teaching Aids

Teaching aids mainly consist of magnetic boards, smart whiteboards, teaching software, etc. The increase in the net book value of SAR 121 thousand from SAR 236 thousand as on 31 July 2019G is due to SAR 357 thousand as on 31 July 2020G is due to the additions that amounted to SAR 209 thousand, which was offset by the annual depreciation, that amounted to SAR 88 thousand during fiscal year 2020G. The net book value decreased by SAR 83 thousand to SAR 274 thousand as on 31 July 2021G as a result of the annual depreciation, which amounted to SAR 83 thousand and the absence of any additions during the year.

Entertainment Equipment

The entertainment equipment mainly consists of swings, playground umbrellas, etc. The net book value decreased from SAR 162 thousand as on 31 July 2019G to SAR 136 thousand as on 31 July 2020G as a result of the annual depreciation, which amounted to SAR 26 thousand and the absence of any additions during the year. Then it continued to decline to reach SAR 110 thousand as on 31 July 2021G as a result of the annual depreciation, which amounted to SAR 26 thousand and the absence of any additions during the year.

cars

Vehicles mainly consist of school buses and Vehicles. The net book value decreased from SAR 96 thousand as on 31 July 2019G to SAR 58 thousand as on 31 July 2020G as a result of the annual depreciation, which amounted to SAR 38 thousand and the absence of any additions during the year. Then it continued to decline to reach SAR 20 thousand as on 31 July 2021G as a result of the annual depreciation, which amounted to SAR 38 thousand and the absence of any additions during the year.

Intangible Assets

Intangible assets mainly consist of the goodwill that resulted after Nabaa Company's acquisition of Manahij Schools (Nabaa Company Schools) in 2007G. The net book value increased by SAR 2.8 million from SAR 26.1 million as on 31 July 2019G to SAR 29.0 million as on 31 July 2020G as a result of the reversal of the amortization of goodwill when applying full IFRS in fiscal year 2021G (amended 2020G fiscal year). The balance of intangible assets settled at SAR 29.0 million as of 31 July 2021G. It is worth noting that goodwill was impaired using the discounted cash flow income method by an independent valuation expert appointed by the management in 2021G and the historical value has been preserved accordingly.

Current Assets

Table 5-18 Current assets as on July 31, 2019, 2020G and 2021G.

(SAR'000)	As on July 31, 2019 (Restated)	As on July 31, 2020G (Restated)	As on July 31, 2021G (Audit)
Inventory	603	637	124
Due from a related party	1,000	-	-
Trade receivables	5,457	6,206	3,514
Prepayments and other current assets	1,646	1,378	1,283
Cash at banks	3,622	2,859	1,286
Total current assets	12,329	11,080	6,207

Source: Audited financial statements for the fiscal year ending on July 31, 2020 and 2021.

Inventory

The inventory consists mainly of gifts for students for kindergarten, primary and the 12th grade sections. The inventory balance increased by SAR 34 thousand from SAR 603 thousand as on 31 July 2019G to SAR 637 thousand as on 31 July 2020G as a result of the accumulation of gifts stock after the closure of Nabaa Company Schools and the inability to conduct activities for students. The inventory balance decreased by SAR 513 thousand to reach SAR 124 thousand as on 31 July 2021G, after the decision and possibility of Nabaa Company's schools to send gifts to students' homes.

Due From a Related Party

Table 5-19 Receivables from a related party as of July 31, 2019, 2020 and 2021.

(SAR'000)	As on July 31, 2019 (Audited)	As on July 31, 2020G (Audited)	As on July 31, 2021G (Reviewed)
Amjad Cordoba Educational Services Company	1,000	-	-
Total	1,000	-	-

Source: Audited financial statements for the fiscal year ending on July 31, 2020 and 2021

The receivable from a related party consists of the expenses paid on behalf of Amjad Cordoba Educational Services Company, where the balance of receivables from a related party amounted to SAR 1.0 million as on 31 July 2019G, which was fully settled during the fiscal year 2020G.

Trade Receivables

Table 5-20 Trade receivables as on July 31, 2019, 2020 and 2021.

(SAR'000)	As on July 31, 2019 (Audited)	As on July 31, 2020G (Audited)	As on July 31, 2021G (Reviewed)
Trade receivables	6,158	7,748	4,856
Less: Provision for impairment of trade receivables	(700)	(1,542)	(1,342)
Balance at the end of the year	5,457	6,206	3,514
Average days of accounts receivable (day)	55	61	63

Source: Audited financial statements for the fiscal year ending on July 31, 2020 and 2021 and Nabaa Company's management information

Table 15-21 Ages of accounts receivable as on July 31, 2019, 2020 and 2021.

(SAR'000)	current	one year	Two years	3 years	4 years and over	Total
July 31, 2019G	3,437	1,258	680	474	310	6,158
July 31, 2020G	4,636	1,504	494	534	580	7,748
July 31, 2021G	2,060	1,077	775	152	792	4,856

Source: Nabaa Company's management information

Table 5-22 Movement of the provision for impairment of trade receivables as on July 31, 2019, 2020 and 2021

(SAR'000)	As on July 31, 2019 (Audited)	As on July 31, 2020G (Audited)	As on July 31, 2021G (Reviewed)
Balance at the beginning of the year	343	1,157	1,542
Component during the year	357	385	-
Provision, fulfilled its purpose	-	-	(200)
Balance at the end of the year	700	1,542	1,342

Source: Audited financial statements for the fiscal year ending on July 31, 2020 and 2021

Trade receivables mainly consist of tuition fees owed. The balances of trade receivables increased by SAR 749 thousand from SAR 5.5 million as on 31 July 2019G to SAR 6.2 million as on 31 July 2020G as a result of the challenges in collecting receivables during the fiscal year 2020G, due to the beginning of the outbreak of the global Corona pandemic COVID-19 with the end of the academic year and fiscal year 2020G. As a result, the average days of accounts receivable increased from 55 days as on 31 July 2019G to 61 days as on 31 July 2020G. Trade receivable balances decreased by SAR 2.6 million to reach SAR 3.5 million as on 31 July 2021G, as a result of:

- Decreased revenue after offering exceptional discounts during the global COVID-19 Corona pandemic. This was coupled with a drop in enrollment rates by 264 students during the 2021 fiscal year; in addition to
- Reversal of the provision for doubtful debts of SAR 200 thousand based on the assessment of expected

credit losses and the significant improvement in the collection of receivables during the fiscal year 2021G; and the

- Efforts and follow-ups made by Nabaa Company's lawyer regarding receivables, for which he charged a commission of 10% upon collecting receivables.

As a result, an increase in the average days of accounts receivable from 61 days as on 31 July 2020G to 63 days as on 31 July 2021G.

Allowance for doubtful accounts

The application of IFRS 9 fundamentally changed Nabaa Company's accounting for impairment losses on financial assets by replacing the incurred loss method contained in IAS 39 with the future expected credit losses method. IFRS 9 requires Nabaa Company to recognize a provision for expected credit losses on all debt instruments not held at fair value through profit or loss and contract assets.

When applying IFRS 9, the statement of financial position was amended as of 01 August 2019G, and this resulted in the recognizing the provision for expected credit losses and a decrease in trade receivables and retained earnings by an amount of SAR 457 thousand.

The statement of financial position was amended as on 31 July 2020G, as a result of which the entry of the provision for expected credit losses and a decrease in trade receivables and retained earnings was recognized by an amount of SAR 841 thousand, where the amount represents the provision for the year 2019G in the amount of SAR 457 thousand and the difference in the impairment provision for the year 2020G from what was modified in the previous year by SAR 385 thousand. The statement of comprehensive income for the year ending on 31 July 2020G was also amended regarding the change in the impairment in value, which was recognized as an increase in the cost of revenue by an amount of SAR 385 thousand.

Moreover, the Allowance for doubtful accounts increased from 11.4% as on 31 July 2019G to 19.9% as on 31 July 2020G (as a percentage of total receivables) after applying the full IFRS as on 31 July 2021G and amending the fiscal year 2020G where it used to apply International Financial Reporting Standards for Small and Medium Enterprises previously. Then the provision for doubtful debts increased to 27.6% as of 31 July 2021G as a result of a decrease in the balance of accounts receivable during this period. This rise was offset by to the reversal of the provision for doubtful debts of SAR 200 thousand based on the assessment of expected credit losses and the significant improvement in the collection of receivables during the fiscal year 2021G.

Prepayments and Other Current Assets

Table 5-23 Prepayments and other current assets as on July 31, 2019, 2020G and 2021G.

(SAR'000)	As on July 31, 2019 (Audited)	As on July 31, 2020G (Audited)	As on July 31, 2021G (Reviewed)
Medical insurance	961	833	819
Eligible government grants	164	195	175
Value added tax	403	219	170
Employees Advances	45	101	89
Advance payment suppliers	74	30	30
Total	1,646	1,378	1,283

Source: Audited financial statements for the fiscal year ending on July 31, 2020 and 2021

Prepayments and other current assets mainly consist of prepaid medical insurance, value added tax, government grants and employee advances. Prepayments and other current assets decreased by SAR 268 thousand from SAR 1.6 million as on 31 July 2019G to SAR 1.4 million as on 31 July 2020G as a result of a decrease in prepaid medical insurance by SAR 128 thousand and value added tax by SAR 184 thousand. The balance settled at SAR 1.3 million as on 31 July 2021G, as shown in the following paragraphs:

Medical Insurance

It represents medical insurance expenses paid in advance in respect of employees of Nabaa Company Schools. It decreased by SAR 128 thousand from SAR 961 thousand as on 31 July 2019G to SAR 833 thousand as on 31 July 2020G as a result of changing the medical insurance provider to Medgulf with lower premiums. Then it decreased slightly to reach SAR 819 thousand as on 31 July 2021G.

Eligible Government Grants

Eligible Government Grants consist of annual grants provided by the Ministry of Education to support and improve the education sector in the Kingdom of Saudi Arabia. These grants are usually earmarked and vary from one year to another, depending on the budget of the Ministry and the status of Nabaa Company's schools. As such, Nabaa Company Schools Management estimates the amount of government grants based on previous years and adjusts the estimated balance after receiving the amount. The balance of the government grants due amounted to SAR 164 thousand as of 31 July 2019G. Then, the balance increased by SAR 31 thousand to reach SAR 195 thousand as on 31 July 2020G, and then decreased by SAR 20 thousand to reach SAR 175 thousand as on 31 July 2021G.

Value Added Tax

VAT consists of sales and purchase taxes as the net amount resulting from deposits of VAT with the Zakat, Tax and Customs Authority. The balance decreased by SAR 184 thousand from SAR 403 thousand as on 31 July 2019G to SAR 219 thousand as on 31 July 2020G. This decrease is mainly due to the change in the rental payments due dates from January and July to April and October, which affected the VAT balance as on 31 July 2020G. Then it decreased by SAR 48 thousand to SAR 170 thousand as on 31 July 2021G, due to the decrease in purchases during the year.

Employees' Advances

Employee advances consist of tuition fees paid on behalf of the children of employees registered with Nabaa Company. The balance increased by SAR 57 thousand from SAR 45 thousand as on 31 July 2019G to SAR 101 thousand as on 31 July 2020G, mainly due to the delay in the payment of employees' salaries, which led to Nabaa Company's schools paying advances on behalf of employees. After that, it decreased slightly to reach a balance of SAR 89 thousand as on 31 July 2021G, due to the decrease in employee salaries in addition to the decrease in the total number of employees as a result of the effects of the global COVID-19 pandemic.

Suppliers Advance Payment

This represents payments made in connection with the purchase of books. The decrease of SAR 44 thousand from SAR 74 thousand as on 31 July 2019G to SAR 30 thousand as on 31 July 2020G and 2021G is mainly due to a decrease in the purchase of books by Nabaa Company Schools as a result of the effects of the global COVID-19 pandemic.

Cash at Banks

Cash at banks consists of cash in current accounts with the Saudi Investment Bank and Emirates NBD. Cash at banks decreased by SAR 764 thousand from SAR 3.6 million as on 31 July 2019G to SAR 2.9 million as on 31 July 2020G as a result of dividends, which amounted to SAR 10 million during the fiscal year 2020G (related to the period of the financial year 2019G). This was offset by a noticeable increase in cash generated from operating activities from SAR 4 million during the fiscal year 2019G to SAR 17.0 million during the 2020G financial year. Cash at banks decreased by SAR 1.5 million to reach SAR 1.3 million as on 31 July 2021G as a result of losses recorded during the period and securing the needs of operating activities (i.e., any working capital financing).

Non-Current Liabilities

Table 5-24 Non-current liabilities as on July 31, 2019, 2020G and 2021G.

(SAR'000)	As on July 31, 2019 (Audited)	As on July 31, 2020G (Audited)	As on July 31, 2021G (Reviewed)
Lease liabilities under right-of-use assets	-	39,582	39,906
End of service Indemnity for employees	3,359	3,542	4,267
Total non-current liabilities	3,359	43,124	44,173

Source: Audited financial statements for the fiscal year ending on July 31, 2020 and 2021

Lease Liabilities Under Right-of-Use Assets

The lease liabilities under the right of use assets include the non-current portion of the present value of future lease payments for the Nabaa Company Schools property that was leased by Nabaa Company for a period of 15.3 years, where the lease balance increased from zero as on 31 July 2019G to SAR 39.6 million as on 31 July 2020G and SAR 39.9 million as on 31 July 2021G after Nabaa Company implemented IFRS 16 in fiscal year 2021G (with the amendment of the fiscal year 2020G).

Employees End of Service Indemnity

Employees' end of service benefits relates primarily to the uncurrent portion of benefits paid to employees upon termination of their services. The provision was calculated by an external actuary as the following key assumptions were used to calculate the recorded balances as at 31 July 2019G, 31 July 2020G and 31 July 2021G:

Table 5-25 Major actuarial assumptions as at July 31, 2019, 2020G and 2021G.

Assumptions	As on July 31, 2019 (Audited)	As on July 31, 2020G (Audited)	As on July 31, 2021G (Reviewed)
Discount rate (annual %)	4	3.2	2.5
Salary increments Rate (Annual %)	-	0.5	3
Employee turnover rate (annual %)	10	6	15

Source: Audited financial statements for the fiscal year ending on July 31, 2020 and 2021.

Table 5-26 End of service indemnity for employees as on July 31, 2019, 2020G and 2021G.

(SAR'000)	As on July 31, 2019 (Audited)	As on July 31, 2020G (Audited)	As on July 31, 2021G (Reviewed)
Present value at the beginning of the year	2,938	3,359	3,542
Current service cost	627	999	890
Interest cost	92	193	124

(SAR'000)	As on July 31, 2019 (Audited)	As on July 31, 2020G (Audited)	As on July 31, 2021G (Reviewed)
Total	720	1,192	1,014
Payments during the year	(950)	(231)	(721)
Actuarial gain/(loss)	651	(779)	431
Total	3,359	3,542	4,267

Source: Audited financial statements for the fiscal year ending on July 31, 2020 and 2021.

The balance of employees' end of service indemnity increased by 183 thousand Saudi riyals from 3.4 million Saudi riyals as on July 31, 2019G to 3.5 million Saudi riyals as on July 31, 2020G as a result of the increase in provisions during the period in addition to recording actuarial losses instead of gains compared to previous periods. The balance of employees' end of service benefits increased by 725 thousand Saudi riyals to reach 4.3 million Saudi riyals as on July 31, 2021G as a result of changes in the used assumptions and the additional provision recorded.

Current Liabilities

Table 5-27 Current liabilities as on July 31, 2019, 2020 and 2021

(SAR'000)	As on July 31, 2019 (Audited)	As on July 31, 2020G (Audited)	As on July 31, 2021G (Reviewed)
Lease liabilities under right-of-use assets	-	2,292	2,344
Trade payables	569	2,518	833
Accrued expenses and other current liabilities	6,707	6,742	3,594
Due to a related party	-	350	149
Zakat provision	225	184	62
Total current liabilities	7,501	12,087	6,981

Source: Audited financial statements for the fiscal year ending on July 31, 2020 and 2021

Lease Liabilities Under Right-of-Use Assets

Right-of-use lease liabilities include lease payments due within one year. The rental balance increased from zero as on 31 July 2019G to SAR 2.3 million as on 31 July 2020G and 2021G after Nabaa Company implemented IFRS 16 in fiscal year 2021G (with the amendment of financial year 2020G).

Trade Payables

Trade payables mainly relate to amounts owed to Saudi Economic and Development Securities Company (SEDCO Capital) (the lessor of Nabaa Company schools property) and Medgulf Insurance Company (medical insurance). Trade payables increased by SAR 1.9 million from SAR 569 thousand as on 31 July 2019G to SAR 2.5 million as on 31 July 2020G as a result of the increase in payables to Saudi Economic and Development Securities Company (SEDCO Capital) by SAR 1.3 million and Medgulf Insurance Company by SAR 673 thousand on the basis of delayed balance settlement due to the onset of the COVID-19 global pandemic. Trade payables decreased by SAR 1.6 million to reach SAR 833 thousand as of 31 July 2021G as a result of the settlement of SEDCO Capital's dues.

Accrued Expenses and Other Current Liabilities

Table 5-28 Accrued expenses and other current liabilities as on July 31, 2019, 2020G and 2021G.

(SAR'000)	As on July 31, 2019 (Audited)	As on July 31, 2020G (Audited)	As on July 31, 2021G (Reviewed)
Parents' payables	17	63	1,979
Revenue collected in advance	5,647	4,758	1,126
Leave Allowance	894	754	349
Social insurance	136	620	135
Other	13	547	6
Total	6,707	6,742	3,594

Source: Audited financial statements for the fiscal year ending on July 31, 2020 and 2021

Accrued expenses and other current liabilities mainly consist of parents' payable accounts, revenues collected in advance, vacation and social insurance provisions. The balance of accrued expenses and other current liabilities settled at SAR 6.7 million as on 31 July 2019G and 2020G. Accrued expenses and other current liabilities decreased by SAR 3.1 million to reach SAR 3.6 million as of 31 July 2021G as a result of the decrease in enrollment in Nabaa Company's schools in fiscal year 2022G due to the uncertainty regarding the opening of Nabaa Company's schools (in particular, the kindergarten and primary sections).

Parents' Payables

The balance of parents' accounts payables increased by SAR 46 thousand from SAR 17 thousand as on 31 July 2019G to SAR 63 thousand as on 31 July 2020G, and then continued to rise by SAR 1.9 million to reach SAR 2 million as on July 31 2021G as a result of reclassification of SAR 2.0 million from the revenues collected in advance due to the payment of full tuition fees by parents prior to the decision to provide exceptional discounts resulting from the global COVID-19 pandemic (as 50% of the discount was provided during the first semester and 25% during the semester the second semester). This was considered as an advance payment of tuition fees for the fiscal year 2022G.

Revenue Collected in Advance

Revenue collected in advance relates to tuition fees collected prior to the beginning of the academic year, as it is recognized as revenue on a monthly basis during the year. It decreased by SAR 889 thousand from SAR 5.6 million as on 31 July 2019G to SAR 4.8 million as on 31 July 2020G as a result of providing early payment discounts, which led to a decrease in the total balance of revenues collected in advance.

The reason for the decrease of SAR 3.6 million to SAR 1.1 million as on 31 July 2021G is mainly due to:

- Reclassification of SAR 2.0 million of revenue collected in advance to **"Parents Payable"** as all tuition fees were paid by parents prior to the decision to provide exceptional discounts resulting from the global COVID-19 pandemic (as 50% of the discount was provided during the first semester and 25% during the second semester). This was considered as an advance payment of tuition fees for the fiscal year 2022G.
- The decrease in enrollment in Nabaa Company's schools in fiscal year 2022G due to the uncertainty regarding the opening of Nabaa Company's schools (in particular, the kindergarten and primary departments).

Leave Allowance

The leave provision allowance represents the vacations granted to employees in accordance with the employment contract. The decrease by SAR 140 thousand from SAR 894 thousand as on 31 July 2019G to SAR 754 thousand as on 31 July 2020G is due to the reversal of the provisions for excess leave balances and recording them as other income, as these leaves were not used by employees. The subsequent decrease by SAR 405 thousand to SAR 349 thousand as on 31 July 2021G is attributed to the decrease in the total number of employees.

Social Insurance

Social insurance represents the balance with the General Organization for Social Insurance (GOSI). The increase of SAR 483 thousand from SAR 136 thousand as on 31 July 2019G to SAR 620 thousand as on 31 July 2020G is due to non-reconciliation of overdue balances for a period of 4 months in fiscal year 2021G. The subsequent decrease by SAR 485 thousand to SAR 135 thousand as on 31 July 2021G came as a result of the settlement of overdue balances.

Other

It consists principally of salaries payable to employees and other amounts payable to employees. The balance of salaries owed to employees amounted to SAR 513 thousand S as of 31 July 2020G, as a result of the effects of the onset of the global COVID-19 pandemic, as 40% of the salaries for the months of April and May were paid in the months of September and October. As for the fiscal years 2019G and 2021, salaries were paid in full before the end of each fiscal year.

Due to a Related Party

Table 5-29 Due to a related party as on July 31, 2019, 2020G and 2021G.

(SAR'000)	As on July 31, 2019 (Audited)	As on July 31, 2020G (Audited)	As on July 31, 2021G (Reviewed)
Amjad Cordoba Educational Services Company	-	350	149
Total	-	350	149

Source: Audited financial statements for the fiscal year ending on July 31, 2020 and 2021

The due to a related party amount consists of expenses paid by Amjad Cordoba Company to purchase books on behalf of Nabaa Company to benefit from Amjad Cordoba supplier discounts. The balance decreased by SAR 200 thousand from SAR 350 thousand as on 31 July 2020G to SAR 149 thousand as on 31 July 2021G as a result of the payment of the amount by Nabaa Company during this period.

Provision for Zakat

Table 5-30 Zakat provision as on July 31, 2019, 2020G and 2021G.

(SAR'000)	As on July 31, 2019 (Audited)	As on July 31, 2020G (Audited)	As on July 31, 2021G (Reviewed)
Balance at the beginning of the year	341	225	184
Charged during the year	225	184	62
Paid during the year	(341)	(225)	(184)
Balance at the end of the year	225	184	62

Source: Audited financial statements for the fiscal year ending on July 31, 2020 and 2021

Zakat provision decreased by SAR 41 thousand from SAR 225 thousand as on 31 July 2019G to SAR 184 thousand as on 31 July 2020G to reach SAR 62 thousand as on 31 July 2021G in line with the decrease in the Zakat base.

Equity

Table 5-31 Equity as on July 31, 2019, 2020G and 2021G.

(SAR'000)	As on July 31, 2019 (Audited)	As on July 31, 2020G (Audited)	As on July 31, 2021G (Reviewed)
Capital	500	500	500
Additional capital contribution	10,566	8,716	5,568
Statutory reserve	250	250	250
General reserve	400	400	400
Retained earnings	20,857	20,748	19,243
Actuarial reserve	-	599	168
Total equity	32,573	31,214	26,129

Source: Audited financial statements for the fiscal year ending on July 31, 2020 and 2021

Capital

The capital consists mainly of the capital of Nabaa Company divided into 500 shares, the value of each share is SAR 1,000 and is wholly owned by Nabaa selling Shareholders.

Additional Capital Contribution

The value of the additional contribution to the capital decreased by SAR 1.8 million from SAR 10.6 million as on 31 July 2019G to SAR 8.7 million as on 31 July 2020G according to the partners' decision on 27 February 2020G to reduce the additional contribution to the capital. The value decreased by SAR 3.1 million to reach SAR 5.6 million as of 31 July 2021G, according to the partners' decision on 12 April 2021G to reduce the additional contribution to the capital.

Statutory Reserve

It represents 10% of the capitalization of the net profit up to 30% of the capital of Nabaa Company paid in accordance with the Articles of Association and the Companies Law. The statutory reserve amounted to SAR 250 thousand during the period, which represents 50% of the paid up capital. The statutory reserve settled at SAR 250 thousand as on 31 July 2019G, 2020G, 2021G.

General Reserve

It mainly represents reserves dating back to 2008G, and there has been no change in the balance since that date. The general reserve settled at SAR 400 thousand as on 31 July 2019G, 2020G and 2021G.

Retained Earnings

It represents retained earnings as at the end of the year. Retained earnings decreased by SAR 108 thousand from SAR 20.9 million as on 31 July 2019G to SAR 20.7 million as on 31 July 2020G. Then, it decreased by SAR 1.5 million to reach SAR 19.2 million as on 31 July 2021G as a result of a decrease of profits in fiscal year 2021G.

Actuarial Reserve

The actuarial reserve relates to actuarial valuations when applying IFRS. The balance of the actuarial reserve increased from zero as on 31 July 2019G to SAR 599 thousand as on 31 July 2020G, and then decreased by SAR 431 thousand to reach SAR 168 thousand as on 31 July 2021G.

5-5-3 Statement of Cash Flows

Table 5-32 Statement of cash flows for the fiscal years ending on July 31, 2019G, 2020G and 2021G

(SAR'000)	Fiscal year 2019G (Audited)	Fiscal year 2020G (Audited)	Fiscal year 2021G (Reviewed)
Cash flows from operating activities			
(Loss) / Income for the year before Zakat	2,739	7,457	(1,444)
Modifications for:			
Depreciation of Right-of-use assets	-	3,247	3,247
Depreciation of property and equipment	1,056	1,121	1,118
Amortization of goodwill	2,896	-	-
(Reverse) / provision for impairment of trade receivables	357	385	(200)
Losses of projects in progress	855	-	-
Provision for employees' end of service indemnity	720	1,192	1,014
Interest on lease obligations	-	1,543	1,776
Adjusted profit on lease contracts under the right of use	-	-	(500)
Changes in operating assets and liabilities:			
Inventory	(414)	(34)	513
Trade receivables	(1,504)	(1,591)	2,892
Due from a related party	-	1,000	-
Prepayments and other current assets	1,389	268	94
Accrued expenses and other current liabilities	(1,757)	35	(3,148)
Trade payables	(1,331)	1,950	(1,685)
Due to a related party	(1,000)	350	(201)
Cash generated from operating activities	4,008	16,923	3,476
Zakat paid	(341)	(225)	(184)
Paid End of Service indemnity	(951)	(231)	(721)
Interest of paid lease contracts	-	(1,123)	(181)

(SAR'000)	Fiscal year 2019G (Audited)	Fiscal year 2020G (Audited)	Fiscal year 2021G (Reviewed)
Net cash generated from operating activities	2,716	15,344	2,391
Cash flows from investing activities			
Property and equipment additions	(1,399)	(1,318)	(96)
Net cash used in investing activities	(1,399)	(1,318)	(96)
Cash flows from financing activities			
Paid lease liabilities	-	(2,940)	(719)
Reducing the additional contribution to the capital	-	(1,850)	(3,148)
Paid Dividends	(7,600)	(10,000)	-
Net cash used in financing activities	(7,600)	(14,790)	(3,867)
Net change in cash and cash equivalents	(6,283)	(764)	(1,572)
Cash with banks at the beginning of the year	9,905	3,622	2,859
Cash with banks at the end of the year	3,622	2,859	1,286
Non-cash Transactions:			
(losses)/actuarial gains from remeasurement of employees' end of service Indemnity	(651)	779	(431)

Source: Audited financial statements for the fiscal year ending on July 31, 2020 and 2021

Net Cash Generated from Operating Activities

The net cash generated from operating activities increased from SAR 2.7 million in fiscal year 2019G to SAR 15.3 million in fiscal year 2020G mainly due to the increase in trade payables change by SAR 3.3 million from SAR (1.3) million to SAR 2.0 million due to late payments of SAR 3.3 million during the period, which was accompanied by a significant improvement in the year's income before Zakat by SAR 4.7 million from SAR 2.7 million in fiscal year 2019G to SAR 7.5 million in fiscal year 2020G.

The decrease to SAR 2.4 million in fiscal year 2021G is mainly due to the loss recorded during the year, which amounted to SAR 1.4 million, as a result of exceptional discounts resulting from the global pandemic of COVID-19 and the decrease in enrollment in Nabaa Company's schools during this period.

Net Cash Used in Investing Activities

The net cash used in investment activities relatively settled between the fiscal year 2019G at SAR (1.4) million and the fiscal year 2020G at SAR (1.3) million and then decreased to SAR 96 thousand in fiscal year 2021G due to the absence of material additions in investment activities during the year as Nabaa Company's schools were closed during this period, in addition to the uncertainty about the opening decision.

Net cash used in financing activities

The net cash used in financing activities increased from SAR 7.6 million in the 2019G financial year to SAR 14.8 million in 2020G financial year as a result of (i) the increase in dividends paid from SAR 7.6 million in the 2019G financial year to SAR10 million in financial year 2020G in accordance with the decision of the Board of Directors, and (ii) the decrease in the additional paid-in capital by SAR 1.9 million in accordance with the shareholders' decision to reduce the additional paid-in capital for Nabaa Company on 27 February 2020G, and (iii) the lease obligations paid by the amount of SAR 2.9 million. The subsequent decrease to SAR 3.9 million in fiscal year 2021G is mainly due to the non-distribution of profits.

Previous Years' Adjustments

Table 5-33 Adjustments to the opening balances as a result of Nabaa changing the start and end dates of the academic year to correspond with the fiscal year as follows:

(SAR'000)	Balance before adjustment	Adjustments Credit / (Debit)	Balance after adjustment
Statement of financial position			
Retained earnings	24,113	(3,257)	20,856
Accrued expenses and other current liabilities	3,450	3,257	6,707

Source: Financial statements for the fiscal year ending on July 31, 2021G

The amendments are represented in the revenues for the month of July 2019G, where Nabaa Company took a decision to amend the school year, which used to start from 01 July and end on 30 June to be in line with the fiscal year.

5-6 Impact of Applying international financial reporting standards adopted in the Kingdom of Saudi Arabia

Table 5-34 Impact of applying the international financial reporting standards on the statement of financial position as on August 1, 2019 (the date of transition to international financial reporting standards).

(SAR'000)	Note	Previously reported amounts under IFRS for SMEs	Restatement and remeasurement	In accordance with International Financial Reporting Standard as on August 1, 2019
Assets				
Non-current assets				
Right-of-use assets	6-9	-	44,394	44,394
Property, equipment, net		5,040	-	5,040
Intangible assets	6-8	26,064	2,896	28,960
Total non-current assets		31,104	47,290	78,394
Current assets				
Inventory		603	-	603
Due from a related party		1,000	-	1,000
Trade receivables	6-7	5,458	(457)	5,001
Prepayments and other current assets		1,646	-	1,646
Cash at banks		3,622	-	3,622
Total current assets		12,329	(457)	11,872
Total assets		43,433	46,833	90,266
Equity and Liabilities				
Equity				
Capital		500	-	500
Additional capital contribution		10,566	-	10,566
Statutory reserve		250	-	250
General reserve		400	-	400
Retained earnings	6-3	21,037	2,439	23,476
Actuarial reserve		(180)	-	(180)
Total Equity		32,573	2,439	35,012

(SAR'000)	Note	Previously reported amounts under IFRS for SMEs	Restatement and remeasurement	In accordance with International Financial Reporting Standard as on August 1, 2019
Non-current liabilities				
Lease liabilities under right-of-use assets	6-9	-	41,519	41,519
End of service indemnity for employees		3,359	-	3,359
Total non-current liabilities		3,359	41,519	44,878
Current liabilities				
Lease liabilities under right-of-use assets	6-9	-	2,875	2,875
Trade payables		569	-	569
Accrued expenses and other current liabilities		6,707	-	6,707
Zakat provision		225	-	225
Total current liabilities		7,501	2,875	10,376
Total Liabilities		10,860	44,394	55,254
Total Liabilities and equity		43,433	46,833	90,266

Source: Financial statements for the fiscal year ending on July 31, 2021G

Table 5-35 Impact of applying the international financial reporting standards on the statement of financial position as of July 31, 2020.

(SAR'000)	Note	Previously reported amounts under IFRS for SMEs	Restatement and remeasurement	In accordance with International Financial Reporting Standard as on July 31, 2020G
Assets				
Non-current assets				
Right-of-use assets	6-9	-	41,147	41,147
Property, equipment, net		5,238	-	5,238
Intangible assets	6-8	23,168	5,792	28,960
Total non-current assets		28,406	46,939	75,345
Current assets				
Inventory		637	-	637

(SAR'000)	Note	Previously reported amounts under IFRS for SMEs	Restatement and remeasurement	In accordance with International Financial Reporting Standard as on July 31, 2020G
Trade receivables	6-7	7,047	(841)	6,206
Prepayments and other current assets		1,878	(500)	1,378
Cash at banks		2,859	-	2,859
Total current assets		12,421	(1,341)	11,080
Total assets		40,826	45,598	86,424
Equity and Liabilities				
Equity				
Capital		500	-	500
Additional capital contribution		8,716	-	8,716
Statutory reserve		250	-	250
General reserve		400	-	400
Retained earnings	6-4	17,025	3,723	20,748
Actuarial reserve		599	-	599
Total Equity		27,490	3,723	31,213
Non-current liabilities				
Lease liabilities under right-of-use assets	6-9	-	39,582	39,582
End of service indemnity for employees		3,542	-	3,542
Total non-current liabilities		3,542	39,582	43,124
Current liabilities				
Lease liabilities under right-of-use assets	6-9	-	2,292	2,292
Trade payables		2,518	-	2,518
Accrued liabilities and other current liabilities		6,742	-	6,742
Due to a related party		350	-	350
Zakat provision		184	-	184
Total current liabilities		9,794	2,292	12,086
Total Liabilities		13,336	41,874	55,210
Total Liabilities and equity		40,826	45,598	86,424

Source: Financial statements for the fiscal year ending on July 31, 2021G

Table 5-36 Impact of applying the international financial reporting standards on equity as on August 1, 2019 (date of transition to International Financial Reporting Standards)

	Note	31 August 2019G
Equity declared under IFRS for SMEs	-	32,573
Provision for impairment of trade receivables - IFRS 9	6-7	(457)
Goodwill amortization - IFRS 1	6-8	2,896
Equity in accordance with IFRS	-	35,012

Source: Financial statements for the fiscal year ending on July 31, 2021G

Table 5-37 Impact of applying the international financial reporting standards on equity as on July 31, 2020.

	Note	31 July 2020G
Equity declared under IFRS for SMEs	-	27,490
Provision for impairment of trade receivables - IFRS 9	6-7	(841)
Goodwill amortization - IFRS 1	6-8	5,792
Depreciation of Right-of-Use Assets - IAS 16	6-9	(3,247)
Lease liability interest under right-of-use assets - IAS 16	6-9	(1,543)
Adjustment of rental expenses - IAS 16	6-9	3,562
Equity in accordance with IFRS	-	31,213

Source: Financial statements for the fiscal year ending on July 31, 2021G

Table 5-38 Impact of applying the international financial reporting standards on the statement of comprehensive income for the fiscal year ending on July 31, 2020.

	Note	Previously disclosed amounts in accordance with the international standard for small and medium-sized enterprises	Impact of transition to IFRS	Amounts disclosed in accordance with IFRS
Revenues	-	37,342	-	37,342
Cost of revenues	6-9/6-7	(25,501)	(69)	(25,560)
Gross income	-	11,842	(69)	11,773
General and administrative expenses	-	(3,497)	-	(3,496)

	Note	Previously disclosed amounts in accordance with the international standard for small and medium-sized enterprises	Impact of transition to IFRS	Amounts disclosed in accordance with IFRS
Amortization of goodwill	6-8	(2,896)	2,896	-
Operating income	-	5,449	2,827	8,276
Other income	6-9	724	-	724
Interest expense on lease Obligations	6-9	-	(1,543)	(1,543)
Net income for the year before Zakat	-	6,173	1,284	7,457
Zakat	-	(184)	-	(184)
Net income for the year	-	5,988	1,284	7,273
Other comprehensive income:				
Items that will not be restated subsequently to profit or loss:				
Actuarial gain from remeasurement of employees' end-of-service benefits	-	779	-	779
Total comprehensive income for the year	-	6,767	1,284	8,051

Source: Financial statements for the fiscal year ending on July 31, 2021G

Reconciliation of the Cash Flow Statement for the Fiscal Year Ending on 31 July 2020G

There is no significant impact as a result of the transition from IFRS for small and medium-sized enterprises to IFRS in the statement of cash flows.

IFRS 9 - Financial Instruments

IFRS 9 - Financial Instruments replaces IAS 39 - Financial Instruments: Recognition and Measurement, and is effective for annual periods beginning on or after 01 January 2018G, and combines all three aspects of accounting for financial instruments: Classification and measurement, and impairment.

Nabaa Company applied IFRS 9 retrospectively on 31 July 2020G, and amended the comparative data for the year that began on 01 August 2019G.

Table 5-39 Impact on the statement of financial position (increase / (decrease))

(SAR'000)	31 July 2020G	1 August 2019G
Current assets		
Trade receivables (Provision for trade receivables)	(841)	(457)
Total current assets	(841)	(457)
Equity		
Retained earnings	(841)	(457)
Total Equity	(841)	(457)

Source: Financial statements for the fiscal year ending on July 31, 2021G

Table 5-40 Impact on the comprehensive income statement (increase / (decrease))

(SAR'000)	31 July 2020G
Cost of revenues	(385)
Total impact on comprehensive income	(385)

Source: Financial statements for the fiscal year ending on July 31, 2021G

In the current year, Nabaa Company has applied IFRS 9 (amended in July 2020G) and related amendments to other IFRSs approved in the Kingdom of Saudi Arabia. IFRS 9 introduces new requirements regarding (i) classification and measurement of assets and financial liabilities, (ii) impairment of financial assets, and (iii) general risk hedge accounting. Below are the details of these new requirements and their resulting impact on the financial statements of Nabaa Company.

a) Classification and Measurement of Financial Assets

Under IFRS 9, debt instruments are subsequently measured at fair value through profit or loss, at amortized cost, or at fair value through other comprehensive income. The classification process is based on two things: Nabaa Company Asset Management's business model and whether the contractual cash flows of the financial instrument represent only payments of principal and commission on the principal amount outstanding. Nabaa Company's business model was evaluated on the date of the initial application of the standard, 01 August 2019G, and subsequently applied retroactively to those financial assets that were not discontinued prior to 01 August 2019G. An assessment was made as to whether the contractual cash flows of debt instruments consist solely of the principal amount and commission, based on the facts and circumstances that prevailed on the date of initial recognition of the assets. The classification and measurement requirements contained in IFRS 9 do not have a material impact on Nabaa Company.

b) Impairment of Financial Assets

The application of IFRS 9 fundamentally changed Nabaa Company's accounting for impairment losses on financial assets by replacing the incurred loss method contained in IAS 39 with the future expected credit losses method. IFRS 9 requires Nabaa Company to recognize a provision for expected credit losses on all debt instruments not held at fair value through profit or loss and contract assets.

When applying IFRS 9, the statement of financial position was amended as of 01 August 2019G. This resulted in recognizing the provision for expected credit losses and a decrease in trade receivables and retained earnings by an amount of SAR 457 thousand.

The statement of financial position was amended as on 31 July 2020G, as a result of which recognition of the provision for expected credit losses and a decrease in trade receivables and retained earnings was recorded by an amount of SAR 841 thousand, where the amount represents a provision for the year 2019G in the amount of SAR 457 thousand and a difference in the impairment provision for the year 2020G has been established. It was modified in the previous year by SAR 385 thousand. The statement of comprehensive income for the fiscal year ending on 31 July 2020G has also been amended regarding the change in the impairment in value, which was recognized as an increase in the cost of revenue by an amount of SAR 385 thousand.

IFRS 1 - Goodwill

Previous years were recognized with a goodwill of SAR 29 million as a result of the acquisition by the Al Manahij Company for Boys and Girls (sub-commercial registration) on the National Curriculum Schools (Nabaa Company Schools), which represents the difference between the net book value of assets and liabilities and the value of Nabaa Company on the date of acquisition, during 2019G. When applying the transition to IFRS for small and medium-sized enterprises, Nabaa Company has amortized goodwill over a period of 10 years. When applying IFRS in its full form, IFRS No. 1 requires the re-amortization previously recorded on goodwill as on the date of the transition, provided conducting a study of the future cash flows, which proves that there are no indications of a decrease, as Nabaa Company has conducted a study of the future cash flows of Nabaa Company for the next five years for the year 2020G and beyond. Accordingly, when switching to international financial reporting standards, the recorded amortization amounts were returned for each of the years 2019G and 2020G, in the amount of SAR 3 million per year (cancellation of the amortization). Nabaa Company had to conduct a study of cash flows starting from 01 August 2019G, but the study was done on 31 July 2020G. Based on this study, the management decided to return the proof amounts for both years, as the study resulted in supporting the absence of any impairment of goodwill.

Impact of the application of IFRS 16 "Leasing Contracts"

IFRS 16 supersedes IAS 17 Leases, IFRIC 4 Determining Whether an Arrangement Contains a Lease, and IFRIC 15 Standing Interpretations Committee "Operating Leases - Incentives", Interpretation (27) issued by the Standing Interpretations Committee "Assessment of the substance of transactions involving the legal form of a lease." The standard sets out the principles for recognizing, measuring, presenting and disclosing leases and requires lessees to account for most leases according to a single model.

In the current period, Nabaa Company has applied IFRS (16) using the modified retrospective method, starting from 01 August 2019G.

Nabaa Company used the appropriate process available when moving to the application of IFRS 16 to not reassess whether the contract contains a lease or not, allowing the application of the standard only to contracts that were previously identified as leases when applying the standard International Accounting (17) "Leases" and interpretation (4) issued by the International Financial Reporting Interpretations Committee "Determining whether an arrangement contains a lease" on the date of initial application.

Nabaa Company has also applied the following appropriate processes when applying IFRS 16 to leases previously classified as operating leases under IAS 17 "Leases":

- the use of a single discount rate on a portfolio of leases with reasonably similar characteristics;
- Accounting for operating leases in accordance with IAS 17 as short-term leases for contracts whose lease term expires within 12 months;
- exclusion of initial direct costs from the measurement of right-of-use assets at the date of initial application;
- Using hindsight in determining the lease term if the contract includes options to renew or terminate the lease, and choose according to the class of the asset subject of the contract, not to separate the non-rent components from the lease components, and then accounting for each lease component and any accompanying non-rent components as single rental component.

Nature of the impact of applying IFRS 16

Before the adoption of IFRS 16:

Nabaa Company has a lease agreement for an educational facility building. Prior to the adoption of IFRS 16, Nabaa Company classified each of its lease contracts (as a lessee) on its inception date as an operating lease based on the content of the lease on the date of the contract.

In the case of an operating lease, the leased property is not capitalized and the lease payments are recognized as operating expenses in the income statement on a straight line basis over the lease term. Any prepaid and receivable amounts were recognized under Prepayments and other current assets and trade payables, respectively.

After the adoption of IFRS 16:

Upon adopting IFRS 16, Nabaa Company applied a single recognition and measurement approach to all leases, which is the lessee, except for short-term leases and leases of low-value assets. Nabaa Company has recognized lease obligations to make lease payments and right-of-use assets representing the underlying assets. Under the modified retrospective adoption method, Nabaa Company has applied IFRS 16 on the date of initial application. Under the modified retrospective method, the right-of-use asset is measured at an amount equal to the lease liability, adjusted for any prepaid or accrued lease payments relating to a lease recognized in the statement of financial position as at 31 July 2019G.

The effect of the change in the accounting policy on the elements of the statement of financial position as on 01 August 2019G is as follows:

- Right-of-use assets amounting to SAR 44.4 million were recognized and presented as a separate line item in the statement of financial position.
- A lease liability amounting to SAR 44.4 million has been recognized.

Table 5-41 Impact on the statement of financial position (increase / (decrease) as on August 1, 2019

(SAR'000)	1 August 2019G
Non-current assets	
Right-of-use assets	44,394
Total non-current assets	44,394
Liabilities	
Rental Obligations	44,394
Total Liabilities	44,394

Source: Financial statements for the fiscal year ending on July 31, 2021G

Table 5-42 Impact on the comprehensive income statement (increase / (decrease)

(SAR'000)	31 July 2020G
Depreciation of right-of-use assets	(3,247)
Reducing rental expense (cost of revenue)	3,563
Interest expense on lease obligations	(1,543)
Total impact on comprehensive income	(1,227)

Source: Financial statements for the fiscal year ending on July 31, 2021G

06

Legal information

6- Legal information

This section includes the legal information related to the Acquisition Transaction through which Ataa Company, via the AETG Company, seeks to acquire the target shares, pursuant to the Sale Agreement dated 09/05/1443H (corresponding to 13/12/2021G) concluded between Ataa Company, the AETG Company and the Selling Partners of Nabaa Company.

6-1 Declarations of Ataa Directors

Ataa Directors declares that:

1. The Acquisition Transaction does not violate the relevant laws and regulations in the Kingdom of Saudi Arabia.
2. The issuance of the new shares does not violate any of the contracts or agreements to which Ataa Company is a party.
3. This section includes all the essential legal information related to the documents of the Acquisition Transaction that the shareholders of Ataa Company must take into consideration to vote in an informed and perceptive manner.
4. There is no other essential legal information in this section, the removal of which would lead to making other data misleading.

6-2 Summary of the legal structure of the Acquisition Transaction

The legal structure of the Acquisition Transaction will be as follows:

1. AETG Company will acquire the targeted shares, which represent one hundred percent (100%) of the shares of Nabaa Company.
2. The final evaluation in return for acquiring the target shares shall be an amount of ninety-two million twelve thousand five hundred and eighty-two (92,012,582) Saudi riyals.
3. The agreed value shall be paid by the Issuer issuing the new shares, amounting to two million and eighty-seven thousand two hundred and fifteen (2,087,215) new shares in favor of the Selling Partners of Nabaa Company.
4. After the Acquisition Transaction is completed, Nabaa's ownership structure will be as follows:

Table 6-1 Legal structure of Nabaa before and after completion of the Acquisition Transaction

Before completion of the Acquisition Transaction					After completion of the Acquisition Transaction				
Partner	Number of shares	value per share (SR)	Total value of shares (SR)	Ownership (%)	Partner	Number of shares	Value per share (SR)	Total value of shares (SR)	Ownership (%)
Addax Holding Group Company for Trade and Investment	29,891	10	298,910	59.78%					
Nasser Bin Mohammed Al Nabit & Sons Company	11,380	10	113,800	22.76%	AETG Company	50,000	10	50,000	100%
Ahmed Abdul Rahman Abdullah Al-Taweel	7,174	10	71,740	14.35%					
Bader Nasser Mohammed Al-Olaiwi	1,076	10	10,760	2.15%					
Abdul Rahman Abdullah Ibrahim Al-Fuhaid	359	10	3,590	0.72%					
Hamad Ibrahim Saad Al-Shanifi	120	10	1,200	0.24%					
Total	50,000	-	500,000	100%	Total	50,000	-	50,000	100%

The following is a simplified model of the Acquisition Transaction structure:

Figure 6-1 Simplified Acquisition Transaction Structure Model

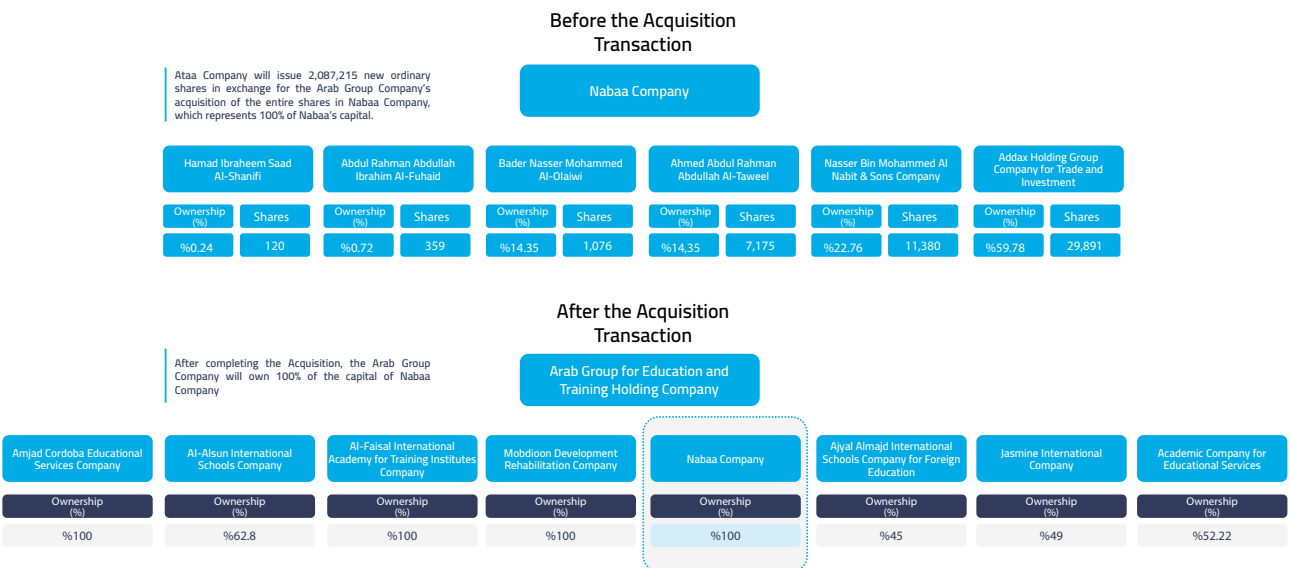

6-3 Government approvals or other parties approvals necessary to complete the Acquisition Transaction

The following approvals must be obtained for the purpose of completing the Acquisition Transaction:

- (a) A no-objection of the General Authority for Competition on the Acquisition Transaction regarding the request of the economic concentration resulting from the Acquisition Transaction. The no-objection of the General Authority for Competition was obtained on 06/11/1442H (corresponding to 16/06/2021G).
- (b) No-objection letters from the financiers of Ataa Company on the Acquisition Transaction in accordance with the terms of financing agreements. The no-objection letters have been obtained from the Company's financiers.
- (c) Saudi Tadawul Company (Saudi Stock Exchange) approval on the request for listing the new shares of the Selling Partners of Nabaa Company. Saudi Tadawul Company (Saudi Stock Exchange's) approval was obtained on 20/07/1443H (corresponding to 21/02/2022G).
- (d) Approval of the CMA on the request of Ataa Company to increase its capital for the purpose of acquisition of targeted shares. CMA's approval was obtained on 24/10/1443H (corresponding to 25/05/2022G).
- (e) Approval of the CMA to hold the Extraordinary General Assembly of Ataa Company to vote on the capital increase resulting from the Acquisition Transaction, and the CMA's approval was obtained on 29/10/1443H (corresponding to 30/05/2022G).
- (f) Approval of the Extraordinary General Assembly of Ataa Company to increase the capital for the purpose of Acquisition of targeted shares, and vote on the amendment of the Articles of Association.

6-4 Summary of all substantial contracts and agreements for increase of the capital for the purpose disclosed in this Circular

Ataa Company announced on 10/05/1443H (corresponding to 14/12/2021G) the conclusion of the Share Purchase Agreement on 09/05/1443H (corresponding to 13/12/2021G) with the partners of Nabaa Company. The agreement included the core terms, preconditions and pledges contained in this section, for the acquisition of the AETG Company of all target shares by increasing the capital of Ataa Company through issuance of new shares to the Selling Partners of Nabaa Company, namely:

- Adax Holding Group for Trade and Investment
- Nasser bin Mohammed Al-Nabit and Sons Co.
- Ahmed Abdul Rahman Abdullah Al-Taweel
- Badr Nasser Mohammed Al-Olaiwi
- Abdul Rahman Abdullah Ibrahim Al Fuhaid
- Hamad Ibrahim Saad Al-Shanifi

According to the Shares Purchase Agreement, the Board of Directors of Ataa Company approved issuance of new shares to the Selling Partners of Nabaa Company, in exchange for their selling of all their shares in Nabaa Company amounting five hundred thousand (500,000) shares representing (100%) of the capital of Nabaa Company in favor of the AETG Company. It was agreed in the Shares Purchase Agreement between Ataa Company and the Selling Partners of Nabaa Company that the final value for acquisition of targeted shares, is ninety-two million twelve thousand five hundred and eighty-two Saudi Riyals (SAR 92,012,582) representing one hundred percent (100%) of Nabaa Company's capital.

6-5 Substantial Terms and Conditions, Preconditions or Undertakings in the Sale Agreement

Table 6-2 Terms, substantial conditions, preconditions, or covenants contained in the Sale Agreement

<p>The Agreement parties</p>	<p>Ataa Company, the AETG Company and the Selling Partners of Nabaa Company, namely: Addax Holding Group Company for Trade and Investment, Nasser bin Mohammed Al Nabit and Sons Company, Ahmed Abdul Rahman Abdullah Al Taweel, Badr Nasser Muhammad Al Olaiwi, Abdul Rahman Abdullah Ibrahim Al Fahad, Hamad Ibrahim Saad Al Shanifi, signed an agreement to purchase the targeted shares in Nabaa Educational Company on 09/05/1443H (corresponding to 13/12/2021G) in exchange for issuing new shares that will be allocated to them in the capital of Ataa Company.</p>
<p>Percentage of acquisition and compensation</p>	<p>Ataa Company, through the AETG Company, will acquire the entire shares of the selling partners of Nabaa Educational Company amounting to fifty thousand (50,000) shares representing one hundred percent (100%) of the capital of the Nabaa company. The price of the new issued shares will be determined at approximately SAR 44.08 per share based on the daily closing price of Ataa Company share in the Saudi Tadawul Company (Saudi Stock Exchange) for three trading months (90 days) after the signing memorandum of understanding between Ataa Company and AETG Company shareholders (before signing the Share Sale and Purchase Agreement between Ataa Company and AETG Company shareholders), during the trading period between 27/06/1442H (corresponding to 09/02/2021G) to 10/11/1442H (corresponding to 20/06/2021G). In return, Ataa company issued two million eighty-seven thousand and two hundred and fifteen (2,087,215) shares representing (5.22%) of Ataa Company's capital prior to the increase in favor of the selling partners of Nabaa Company in accordance with the proportion of ownership of each of them in the Nabaa company, provided that the new issued shares shall be the only compensation in the Acquisition Transaction.</p>

The sale and purchase of shares

- Without prejudice to the terms and conditions of the Sale Agreement, Adax Holding Group for Trade and Investment Company sold all its shares in Nabaa Company amounting to (29,891) shares to the AETG Company, including their rights and obligations, as at the date of conclusion of the Sale Agreement. The AETG Company accepted the purchase of these shares with their rights and related obligations.
- Without prejudice to the terms and conditions of the Sale Agreement, Dr. Ahmed Abdulrahman Abdullah Al-Taweel sold all his shares in Nabaa Company amounting to (7,174) shares to the AETG Company, with their rights and related obligations, as at the date of conclusion of the Sale Agreement. The AETG Company accepted the purchase of these shares, with their rights and related obligations.
- Without prejudice to the terms and conditions of the Sale Agreement, Nasser bin Mohammed Al-Nabet and Sons company sold all its shares in Nabaa Company amounting to (11,380) shares to the AETG Company, with their rights and related obligations, as at the date of conclusion of the Sale Agreement. The AETG Company accepted the purchase of these shares, with their rights and related obligations.
- Without prejudice to the terms and conditions of the Sale Agreement, Dr. Bader Nasser Mohammed Al-Olaiwi sold all his shares in Nabaa Company amounting to (1,076) shares to the AETG Company, with their rights and related obligations, as at the date of conclusion of the Sale Agreement. The AETG Company accepted the purchase of these shares, with their rights and related obligations.
- Without prejudice to the terms and conditions of the Sale Agreement, Hamad Barham Saad Al-Shenaifi sold his shares in Nabaa Company amounting to (120) shares to the AETG Company, with their rights and related obligations, as at the date of conclusion of the Sale Agreement. The AETG Company accepted the purchase these shares with their rights and related obligations.
- Without prejudice to the terms and conditions of the Sale Agreement, Abdulrahman Abdullah Ibrahim Al-Fuhaid Kamel in Nabaa Company amounting to (359) shares to the AETG Company, with their rights and related obligations, as at the date of conclusion of the Sale Agreement. The AETG Company accepted the purchase of these shares, with their rights and related obligations.

Parties agreed that the completion of the sale of shares by the selling Partners of Nabaa Company to the AETG Company and acceptance of the AETG Company to purchase the shares from the selling Partners of Nabaa Company, is conditional by fulfillment of all conditions agreed upon in the Shares Purchase Agreement as provided for in Article (Four) "Purchase and Sale Conditions".

The purchase value of the shares	<p>The parties agreed that the purchase value of the new shares shall be divided among the sellers as follows:</p> <ul style="list-style-type: none">- The value of the AETG Company's purchase of all shares of the Adax Holding Group for Trade and Investment Company in Nabaa Company amounted to (29,891) shares, is the issuance of (1,247,779) shares in Ataa Company for the benefit of the Adax Holding Group for Trade and Investment Company.- The value of the AETG Company's purchase of all shares of Dr. Ahmed Abdul Rahman Abdullah Al-Taweel in Nabaa Company amounted to (7,174) shares, is the issuance of (299,474) shares in Ataa Company for the benefit of Dr. Ahmed Abdul Rahman Abdullah Al-Taweel.- The value of the AETG Company's purchase of all shares of Nasser bin Mohammad Al-Nabit & Sons Company in Nabaa Company, amounted to (11,380) shares, is the issuance of (475,050) shares in Ataa Company for the benefit of Nasser bin Mohammad Al-Nabit & Sons Company.- The value of the AETG Company's purchase of all shares of Dr. Bader Nasser Mohammad Al-Olaiwi in Nabaa Company, amounted to (1,076) shares, is the issuance of (44,917) shares in Ataa Company for the benefit of Dr. Bader Nasser Mohammed Al-Olaiwi.- The value of the AETG Company's purchase of all shares of Mr. Hamad Ibrahim Saad Al-Shanifi in Nabaa Company, amounted to (120) shares, is the issuance of (5,009) shares in Ataa Company for the benefit of Mr. Hamad Ibrahim Saad Al-Shanifi.- The value of the AETG Company's purchase of all shares of Eng. Abdulrahman Abdullah Ibrahim Al-Fuhaid in Nabaa Company, amounted to (359) shares, is the issuance of (14,986) shares in Ataa Company for the benefit of Eng. Abdulrahman Abdullah Ibrahim Al-Fuhaid.
The number of new shares	<p>Two million eighty-seven thousand two hundred and fifteen (2,087,215) ordinary shares, with a nominal value of ten (10) Riyals per share.</p>

Obligations, Declarations and Undertakings of the Selling Partners in Nabaa Company

Each of the selling partners of Nabaa Company made a number of commitments, declarations and undertakings to Ataa Company and the AETG Company under the Share Purchase Agreement mentioned in detail in Appendix (B) of the Share Purchase Agreement, which are summarized as follows:

- The selling partners of Nabaa Company undertake to exert the required effort to fulfill the conditions of sale and purchase related to them and mentioned in Article (Fourth) of the Share Purchase Agreement.
- The selling partners of Nabaa Company are obligated, if all the conditions set forth in Article (Fourth) of the Share Purchase Agreement are met, to sign any documents, instruments or decisions necessary to complete all the formal procedures for transferring the ownership of the shares as per the Shares Purchase Agreement and to issue all legal power of attorney related to this.
- The selling partners of Nabaa Company acknowledge that there are no amounts owed to them by Nabaa Company before the closing date, except for what was disclosed to the AETG Company.
- The selling partners of Nabaa Company acknowledge and agree to transfer the shares and document them in the name of the AETG Company in the Memorandum of Association of Nabaa Company.
- The selling partners of Nabaa Company undertake and warrant that the business of Nabaa Company will be conducted in accordance with the terms and conditions set out in Appendix (A) of the Share Purchase Agreement until the closing date as defined in the Share Purchase Agreement.
- The selling partners of Nabaa Company undertake and guarantee, upon the conclusion of the share purchase agreement, to grant the AETG Company and its representatives, employees and advisors the right to enter Nabaa Company and its affiliated sites during working hours and to view the books and records of Nabaa Company and to meet with its officials, staff and employees.
- The selling partners of Nabaa Company acknowledge that there are no employees who are not sponsored by Nabaa Company, except for what has been disclosed to the AETG Company.
- The selling partners of Nabaa are obligated to pay any debts due to others and fixed prior to the closing date as defined in the Share Purchase Agreement, which were not disclosed to Ataa or the AETG Company and which took place in other than the normal course of business of Nabaa Company after the fiscal year ending on 31 July 2021G.
- The selling partners of Nabaa Company acknowledge that Nabaa Company does not have any liabilities due to Zakat except for those disclosed to the AETG Company.
- The selling partners of Nabaa Company acknowledge that they have disclosed all related parties, Transactions with related parties, and balances of related party, whether or not mentioned in the financial statements and accounting records.
- Each selling partner of Nabaa Company declares and commits, upon owning his percentage of the new shares in the Ataa Company, not to dispose in any way (whether by selling or ceding) all or part of his shares for a period of one (1) year starting from the date of listing his shares in Ataa Company Shareholders Register (the "**Lock-up Period**").

Warranties and representations of the selling partners of Nabaa Company

- The selling partners of Nabaa Company warrant and confirm, as of the date of the Share Purchase Agreement, that the warranties and representations in Appendix B are true, accurate and not misleading.
- The selling partners of Nabaa Company undertake that they, or Nabaa Company, or any of its employees or managers, shall not take any action or procedure during any time prior to the closing date, or on the same closing date that would be in conflict or inconsistent with any of the warranties and representations contained in Appendix (B) or cause any warranties and representations to be incorrect or inaccurate.
- If at any time prior to or on the Closing Date or the selling partners of Nabaa Company become aware that any of the warranties and representations set out in Appendix B has been breached, incorrect or inaccurate, or they have an expectation that any of these things could occur, that selling partner must:
 1. Notify the AETG Company, in sufficient detail, within five days from the knowledge of the selling partners of Nabaa Company of the incident, so that the AETG Company can make an accurate assessment of the situation and take the necessary actions.
 2. In case of the AETG Company's request, the selling partner must use his best endeavors to prevent or rectify the notified incident.

Each warranty and representation contained in Appendix B is separate from any other warranty and representation or any other term or condition contained in the Share Purchase Agreement.

Appendix (B) of the Sale Agreement: Warranties and Representations

As of the date of the Sale Agreement, each of the selling partners of Nabaa Company jointly and severally declares, warrants and confirms the following:

1. Equity Ownership:

That he is the legal and regular owner of the shares, and the shares are free from any mortgages, seizures or other restrictions, other than the legal restrictions under the Companies Law.

2. The Capital:

2-1 As on the date of the Sale Agreement, the capital of Nabaa Company is five hundred thousand (500,000) Saudi Riyals, divided into fifty thousand (50,000) shares of equal value, and the nominal value of each share is ten (10) Saudi Riyals.

2-2 There are no other agreements, arrangements or obligations of any nature regarding the shares.

2-3 On the closing date, the AETG Company will own all the shares free of any liens, rights or obligations for any other person.

3. Enforcement:

Each of the selling partners of Nabaa company confirms that the sales agreement and all related contracts and documents to which he is a party will be concluded and delivered by a person legally authorized to sign on his behalf, and that person's signature on those contracts and documents, in addition to this Sale Agreement, will result in a commitment valid and binding on the seller and enforceable against him.

**Appendix (B)
of the Sale
Agreement:
Warranties and
Representations**

4. Non-Conflicts and Consents:

Neither the conclusion nor the delivery and execution of this Sale Agreement or any other document related to the completion of the obligations and provisions referred to in this Sale Agreement by each selling partners of Nabaa Company shall in any way contravene or conflict with any of the following:

4-1 The Memorandum of Association of Nabaa Company and its amendments, the commercial registry or other statutory documents of Nabaa Company, or have an impact on the obligations of Nabaa Company in favor of any other party, whether governmental, semi-governmental or non-governmental.

4-2 Any contract or agreement to which Nabaa Company is a party or that may have a material negative impact on the activities of Nabaa Company or its financial or commercial position.

5. Incorporation and business:

Nabaa Company has been legally incorporated, and the data in Appendix (C) is accurate and correct.

6. Financial Statements:

6-1 The financial statements of Nabaa Company have been prepared in accordance with generally accepted accounting principles in force in the Kingdom of Saudi Arabia.

6-2 The risks of incorrect financial statements and accounting records were assessed, and found by the assessment that these risks are low.

6-3 The financial statements were fairly prepared and presented, and complete and accurate accounting records were maintained. The financial statements are presented in a fair manner in all material respects, the financial position of Nabaa Company as on July 31, 2021G, and the results of its operations and cash flows for the year then ended in accordance with the International Financial Reporting Standard (IFRS) for Small and Medium Enterprises (SME).

6-4 A summary of the important accounting policies that were adopted in the preparation of the financial statements are appropriately presented in the financial statements.

6-5 All elements of the financial statements have been properly classified, described and disclosed in accordance with (IFRS). The entries in the accounting records have also been properly classified and described.

6-6 Nabaa Company has a system of internal control sufficient to enable it to prepare accurate financial statements in accordance with (IFRS) that are free from material misstatement, whether due to fraud or error. We also believe that the internal control systems of Nabaa Company are sufficient to ensure that its accounting records are free from fraud and error.

6-7 There are no material Transactions that have not been properly recorded in the accounting records on which the financial statements and accounting records are based.

6-8 The financial statements have not been reprepared to correct significant errors in the financial statements for any previous period.

6-9 The information provided regarding the identification of related parties has been completed and all related parties and Transactions with related parties have been disclosed, including sales, purchases, loans, transfer of assets, liabilities, services, guarantees of lease arrangements, non-cash Transactions, Transactions without consideration and related party balances whether they are due to Nabaa Company or due from Nabaa Company have been included in the financial statements and accounting records.

**Appendix (B)
of the Sale
Agreement:
Warranties and
Representations**

6-10 There is no information about fraud or suspected fraud affecting Nabaa Company, management or employees who have important roles in internal control or others where fraud could have an impact on the financial statements or accounting records.

6-11 We believe that significant assumptions used in making accounting estimates, including those used to arrive at the fair values of financial instruments measured and disclosed in the financial statements, are reasonable and appropriate in these circumstances.

6-12 There are no plans or intentions that may materially affect the book value or classification of assets and liabilities, financial and non-financial, contained in the financial statements and accounting records.

6-13 All aspects of contractual agreements that could have a material and significant impact on the financial statements and accounting records have been disclosed.

6-14 All obligations and commitments, including those related to guarantees, whether written or oral, have been disclosed and appropriately included in the accounting records for the financial statements.

6-15 Nabaa Company shall have no existing, outstanding or potential material claims, obligations, liabilities or debts, except for claims, obligations, liabilities or debts that are expressly set forth in the financial statements, referred to in this Sale Agreement or disclosed to the AETG Company or any of its advisors or employees.

6-18 The value of all fixed assets is accurate and the fixed asset register contains all the details of the fixed assets and the depreciation expense has been correctly calculated.

6-19 That all provisions mentioned in the financial statements are sufficient and appropriate and have not been exaggerated or underestimated.

6-16 All financial instrument "**off balance sheet**" have been correctly recorded or disclosed in the financial statements.

6-17 The costs and benefits of future employee benefits, if any, are defined and disclosed in accordance with the requirements of IFRS for Small and Medium Enterprises.

7. Books and Records:

7-1 The minutes, records, and accounts of Nabaa Company contain accurate decisions and information about those meetings, including decisions taken by Nabaa company partners or Nabaa's management.

7-2 The books and records of Nabaa Company and its subsidiaries and all documents, agreements and instruments related to it and related to its affairs are in its possession or under its control.

8. Number of branches:

Nabaa Company has two branches inside the Kingdom of Saudi Arabia and there are no branches for it outside the Kingdom of Saudi Arabia.

9. Real Estate Properties:

Nabaa does not own any real estate property or deeds.

**Appendix (B)
of the Sale
Agreement:
Warranties and
Representations**

10. Customer Accounts:

The accounts and records of clients in Nabaa Company are true, accurate and not misleading.

11. Substantive Contracts:

Every contract or agreement to which Nabaa is a party and its term has not expired or has not been terminated, is valid, binding and in effect, and Nabaa Company has not done any action that leads to a breach of any contract. Also, the promises were also fully fulfilled in all respects.

12. Lawsuits and Litigation:

Nabaa Company does not have any lawsuits, cases or arbitration procedures against Nabaa Company or brought by it inside or outside the Kingdom, other than what was disclosed to the AETG Company.

13. Transactions with Related Party

There are no written contracts or dealings between Nabaa Company, on one hand, and any party related to any seller, directly or indirectly, that has not been disclosed.

14. Information:

The information contained in this sales agreement and the information provided by each seller and Nabaa Company is complete, accurate and not misleading. There is no omission to mention any information which, if disclosed, may materially and adversely affect the value of Nabaa Company, the shares or the normal course of business in accordance with the provisions of this Sale Agreement.

15. Events since the date of the financial statements:

Except for what was disclosed to the AETG Company, since the date of the consolidated financial statements for the fiscal year ending on 31/07/2021G:

15-1 The business of Nabaa Company was conducted in the normal way.

15-2 There has been no negative change in Nabaa's financial position, name, reputation, customer relations and approvals, or assets.

15-3 No acquisition or disposal of any of the fixed assets has taken place and no agreement has been entered into to acquire or dispose any of those assets. In the event that any subsequent obligations arise on Nabaa Company in relation to this paragraph and were not disclosed to the AETG Company, the selling partners of Nabaa Company shall bear these obligations.

15-4 No dividends or other distributions have been distributed, paid or announced by Nabaa to its partners or to any seller, or it has not been agreed to do any of the same.

15-5 No debts or other dues to Nabaa have been transferred or sold or approved for sale.

15-6 Nabaa Company has not increased or decreased the capital.

15-7 Nabaa Company has not distributed remunerations (bonuses) to members of the Board of Directors, senior executives, or any of its employees, other than signed agreements.

15-8 Nabaa has no obligation to consultants or third parties in connection with this Sale Agreement or the sale of shares in the content of this Sale Agreement.

15-9 All entitlements and salaries of Nabaa employees have been paid in the normal course of business.

**Appendix (B)
of the Sale
Agreement:
Warranties and
Representations**

15-10 There is sufficient working capital to conduct the business of Nabaa Company in relation to commercial activity in the normal course of business

16. Financial Arrangements

16-1 Nabaa Company has not concluded finance contracts with any licensed financial institutions or mortgage, except for what is disclosed.

16-2 There has been no payment from any of the accounts of Nabaa Company since the date of the financial statements ended 31/07/2021G, except for regular payments related to the commercial activity in the course of the normal work or as disclosed to the AETG Company.

16-3 Except as disclosed, Nabaa Company has not lent or agreed to lend any unpaid funds to its directors, employees or third parties. There are no debts in favor of Nabaa other than debts that arose in connection with the business in the normal course of work.

16-4 Nabaa Company has not provided any guarantee for any loan on behalf of any of the sellers, managers or employees.

16-5 There is no bank accounts for Nabaa Company inside or outside the Kingdom of Saudi Arabia, except for the following:

Name of the Bank	Branch
Saudi Investment Bank	Al-Ghadeer
Emirates NBD	King Fahd

17. Competition:

Nabaa Company has no work violates the provisions of the Competition Law or its regulations in Saudi Arabia.

18. Recruitment:

18-1 The company has not made or proposes or announces any substantial change in wages, privileges or rewards since the date of the financial statements for the fiscal year ended 31/07/2021, and there is no explicit commitment that obliges Nabaa Company to make any of these changes.

18-2 Except for what is mentioned in the work contracts of the employees of the Nabaa Company, there is no pledge by Nabaa company for any of its employees.

18-3 Except for what is disclosed to the AETG Company, all employees of the Nabaa Company are working regularly as per relevant regulations in the Kingdom of Saudi Arabia.

18-4 Since 31/07/2021G, Nabaa Company has not made any job offer for any party to work with it for or more than SR 200,000 per year, except for the vacant jobs.

18-5 Since 31/07/2022G, there have been no collective resignations in Nabaa company that exceed 5% of its employees.

18-6 There is no significant labor active case, whether it is brought by or against Nabaa Company, except for what was disclosed to the AETG Company.

18-7 Nabaa Company does not owe to any current or former senior employee any material amount, other than what was stipulated in the work contracts or compensation for commercial expenses that have been fully paid until the date of conclusion of the Sale Agreement.

**Appendix (B)
of the Sale
Agreement:
Warranties and
Representations**

18-8 There are no pending loans or other financial assistance provided to present, former or potential staff members or senior executives as employees in Nabaa Company, are not disclosed in the consolidated financial statements of Nabaa Company for the fiscal year ended 31/07/2021 or its records or has been disclosed to the AETG Company.

19. Legal Power of Attorneys:

Nabaa Company has not issued any power of attorneys except for what was disclosed to the AETG Company.

20. Licenses, Permits and Approvals:

All licenses, permits and approvals required to conduct business have been obtained by Nabaa Company and are still valid and in force, and there are no circumstances that could lead to the cancellation of any of these licenses, permits, approvals or non-approval to renew them, except for what has been disclosed to the AETG Company.

21. Governmental Obligations:

Nabaa Company has not received any written notification from any government entity stating that it has fundamentally violated or failed to comply with the laws, rules, regulations, licenses, permits or approvals related to Nabaa's activities, which in the event of not correcting its situation in accordance with the foregoing could adversely affect Nabaa's business activity.

22. Insolvency and Dissolution:

22-1 No meeting has been held or any order or decision has been made for dissolution or winding up or for the appointment of a liquidator, director or receiver in respect of Nabaa Company, no suit has been brought, and no meeting has been held for the purpose of dissolving or winding up Nabaa Company, other than what was disclosed to the AETG Company.

22-2 Nabaa Company is not insolvent or unable to pay its debts or is not paying its debts when they are due.

23. Insurance:

Nabaa Company maintains insurance policies regarding its commercial activities or its employees in each case with companies approved for those types and amounts that cover those risks.

**Appendix (A)
of the Sale
Agreement: Terms
and Conditions
for Practicing
Business of Nabaa
Company between
the period of
signing the Sale
Agreement and
the date of closing**

1. Except for the financial obligations of Nabaa Company in accordance with the terms of the Sale Agreement, Nabaa's sellers' partners are obligated to ensure that Nabaa Company keeps conducting its commercial activity in the usual course of business for companies operating in the same field, maintain the integrity of the core business relations with its customers, suppliers and distributors, maintain the provision of services of its principals and employees and comply with all applicable regulations in the Kingdom of Saudi Arabia. Without limiting the generality of the foregoing, the selling partners of Nabaa Company undertake that, from the date of signing the Sale Agreement until the date of closing, Nabaa will not undertake any of the following actions without obtaining the prior written approval of the AETG Company:

- a. assignment of any substantial assets or property.
- b. conclusion, modification or termination of any substantial contract, arrangement or obligation to which Nabaa is a party other than in normal operating matters.
- c. bear any expenses or capital Obligations other than existing projects.
- d. incur or bear any indebtedness, whether directly or indirectly.

**Appendix (A)
of the Sale
Agreement: Terms
and Conditions
for Practicing
Business of Nabaa
Company between
the period of
signing the Sale
Agreement and
the date of closing**

- e. make any loans or advances to any other person or create or incur any mortgage on any of the property and assets of Nabaa Company;
 - f. cancel or settle any indebtedness due to it, except for what is subject to the requirements of applying international financial reporting standards when closing the final accounts.
 - g. breach any of its obligations, duties or responsibilities under any contracts or agreements to which it is a party, or failure to pay any sums due to any other person.
 - h. make changes or amendments to the terms and conditions of the existing employment contracts in Nabaa Company as of the date of the Sale Agreement, including job benefits or wages (salaries) for any of its directors or employees.
 - i. dismissing or appointing any official or director in Nabaa Company or amending the terms of their employment contracts with Nabaa Company.
 - j. investing in, or partnering with, any activity, leasing or owning any real estate property or substantial assets;
 - k. bring any litigation, arbitration, administrative complaint, or settlement of any suits or claims for Nabaa Company or against it;
 - l. pay any administrative expenses or sums to the selling partners of Nabaa Company or to the owners of Nabaa Company or to one of them.
 - m. issue any decision to the selling partners of Nabaa Company other than the decisions specified under the sales agreement.
 - n. enter into any lease agreement, a promise to buy lease agreement or a deferred payment agreement.
 - o. pay any dividends or make any distributions to the selling partners or shareholders of Nabaa Company.
 - p. conduct liquidation, dissolution, merger, restructuring, recapitalization or plan to reorganize Nabaa Company, other than what is provided in the sales agreement.
 - q. own by way of a merger, acquisition or otherwise the shares, stakes or assets of any other person.
 - r. failure to renew any substantial contract or license issued by any government entity.
 - s. engage in any practice or take any action that could cause any representation or assertion to the seller to be incorrect or result in a breach of any provisions of the Sales Agreement.
 - t. withdraw any amount from the bank accounts of Nabaa Company, contrary to what is in the normal course of business.
 - u. take any action that could harm or endanger any of Nabaa Company's assets, or its reputation, or affect its business or clients.
2. The selling partners Nabaa Company shall provide to the AETG Company as soon as possible full details of any material change in the business, operations, assets, financial or commercial situation or profits of Nabaa Company that may result in a material change.

<p>Obligations and Undertakings of Ataa Company</p>	<p>Ataa Company made a number of obligations and pledges to the selling partners of Nabaa's under the Share Purchase Agreement, as follows:</p> <ul style="list-style-type: none"> - The AETG Company, if all the conditions mentioned in Article (Fourth) of the share purchase agreement are met, is obligated to sign any documents, instruments or decisions necessary to complete all the official procedures for transferring the ownership of the shares under the shares purchase agreement and to issue all legal power of attorneys related to that. - The AETG Company bears all expenses related to the transfer of ownership of the targeted shares in its favor. - The AETG Company agrees to maintain the confidentiality of all information and documents, whether financial, legal, technical or otherwise, that has been shared with it or any of its advisors or employees and to return any documents or instruments that may have been delivered to it or any of its advisors or employees for this purpose, in case the parties decide not to proceed with the Acquisition Transaction. - The AETG Company declares that it has full knowledge to deny any wrongdoing, unfairness or ignorance about all the assets and obligations of Nabaa Company as disclosed to the AETG Company by the selling partners of Nabaa Company or Nabaa Company, and the targeted shares have been transferred to it with their rights and obligations on the closing date as defined in the share purchase agreement.
<p>Substantive Terms, Conditions and Preconditions</p>	<p>The completion of the share purchase agreement is conditional on the fulfillment of a number of conditions. The following is a summary of the most important conditions:</p> <ul style="list-style-type: none"> - Obtaining the approval of the General Assembly or the board of directors of the AETG Company to buy the shares from the selling partners of Nabaa Company under the Shares Purchase Agreement. - Obtaining the no objection of General Authority for Competition to the economic concentration resulting from the Acquisition Transaction. - Obtaining Saudi Tadawul Company (Saudi Stock Exchange's) approval to list the new shares of Nabaa company partners in Ataa Company. - Obtaining the CMA's approval of Ataa company's request to increase the capital for the purpose of the AETG Company's acquisition of Nabaa Company and publishing the shareholders' circular regarding the Acquisition Transaction. - Obtaining the CMA's approval to hold the Extraordinary General Assembly of Ataa Company for the Acquisition Transaction. - Obtaining the approval of the Extraordinary General Assembly of Ataa Company to increase the capital of Ataa Company for the purpose of the AETG Company's acquisition of Nabaa Company. - Publication of the announcement of the meeting of the Extraordinary General Assembly of Ataa Company for the Acquisition Transaction by the CMA. - Obtaining the approval of the Ministry of Commerce to amend the Memorandum of Association of Nabaa Company by transferring all the shares of Nabaa Company's Selling Partners in Nabaa Company in favor of the AETG Company.
<p>Completion Obligations</p>	<ul style="list-style-type: none"> - After obtaining the approval of the CMA on the request of Ataa Company to increase its capital for the purpose of acquiring Nabaa Company, Ataa Company is obligated to call for an Extraordinary General Assembly within six (6) months from the approval of the CMA, to vote on increasing the capital of Ataa Company through issuance of (2,087,215) shares for the benefit of Nabaa Company's Selling Partners in return for the AETG Company's acquisition of Nabaa Company. - In the event that the Extraordinary General Assembly of Ataa Company agrees to increase its capital for the purpose of the AETG Company's acquisition of Nabaa Company, the selling partners of Nabaa Company shall, within five (5) working days, amend the memorandum of association of Nabaa Company by transferring all shares of Nabaa Company's Selling Partners in Nabaa Company to the AETG Company. - After amending the memorandum of association of Nabaa Company by transferring all the shares of Nabaa Company's Selling Partners to the AETG Company, Ataa Company shall, on the next working day, submit a request to Saudi Tadawul Company (Saudi Stock Exchange) to issue and list the new shares in the name of Nabaa Company's selling partners.

Subsequent conditions	<ul style="list-style-type: none"> - It was agreed that Ataa Company, after completing the share purchase agreement, shall submit a request to the Ministry of Commerce to amend its Articles of Association and commercial registration to reflect the process of increasing the capital based on the Acquisition Transaction.
Evaluation of Ataa Company's share price for the purpose of the acquisition Transaction	<p>The parties agreed that the evaluation of the share price of Ataa Company for the purpose of the Acquisition Transaction will be approximately 44.08 Saudi Riyals per share, based on the daily closing price of Ataa Company's share in the Saudi Tadawul Company (Saudi Stock Exchange) for a period of three months (90 days) trading after signing the memorandum of understanding between Ataa Company and AETG Company shareholders (before signing the Share Sale and Purchase Agreement between Ataa Company and AETG Company shareholders), during the trading period between 27/06/1442H (corresponding to 09/02/2021G) to 10/11/1442H (corresponding to 20/06/2021G).</p>
Termination of the agreement	<p>The share purchase agreement expires, and the Acquisition Transaction is considered invalid and terminated in the following cases:</p> <ul style="list-style-type: none"> - If all parties agree in writing to terminate it by mutual consent. - In the event that any of the regulatory authorities in the Kingdom did not agree to complete the Acquisition Transaction, such as, for example, but not limited to (the General Authority for Competition, the CMA, Saudi Tadawul Company (Saudi Stock Exchange) and the Ministry of Commerce). - After the approval of the AETG Company or Ataa company, in the event that twelve (12) months have passed from the date of signing the share purchase agreement without closing and completing the Acquisition Transaction, i.e. on 18/05/1444H (corresponding to 12/12/2022G)
Compensation	<p>Nabaa Company's Selling Partners agree to indemnify Ataa Company and the AETG Company, after completion of the Acquisition Transaction, against any losses incurred, borne or paid by Ataa Company or the AETG Company, after the completion of the Acquisition Transaction- except in cases that resulted from the omission or negligence by Ataa Company or Ataa Company is the direct cause of it- as a result of or due to the breach by the Sellers or Nabaa Company of any guarantee or assurance stipulated in the agreement or the negligence of the Sellers or Nabaa Company by not disclosing to Ataa Company any information that causes Ataa Company to incur any obligation or material losses (totaling more than one million Saudi Riyals) after completing the Acquisition Transaction.</p>
Applicable Law and Jurisdiction	<p>The Share Purchase Agreement shall be governed by and construed in accordance with the laws and regulations in force in the Kingdom of Saudi Arabia, and any dispute arising in connection with the Share Purchase Agreement shall be referred to the competent court in the Kingdom of Saudi Arabia.</p>
Amendment	<p>No amendment to the Share Purchase Agreement shall be effective unless it is in writing and signed by the parties or their legal representatives.</p>
Notices	<p>All notices in connection with the Share Purchase Agreement between the parties shall be sent by registered letters to their addresses set out in the beginning of the Share Purchase Agreement.</p>
Copies of the Agreement	<p>The Share Purchase Agreement has been prepared in ten (10) copies, and each party has received a copy to act accordingly.</p>

6-6 Substantive terms and conditions, preconditions or covenants contained in documents or other agreements of the Acquisition Transaction

There are no substantive terms and conditions, pre-conditions or covenants contained in other documents or agreements of the Acquisition Transaction.

On 27/06/1442H (corresponding to 09/02/2021G), a Memorandum of Understanding ("Memorandum of Understanding") was signed between each of Ataa Company and the shareholders of the AETG Company to

purchase all the twenty million (20,000,000) shares of the AETG Company ("the Acquisition"), in exchange for two hundred and thirty million (230,000,000) Saudi riyals ("Acquisition Value"), provided that (75%) of the Acquisition Value is paid in cash, and new shares in Ataa Company shall be issued to the shareholders of the AETG Company in return for the remaining (25%) of the Acquisition Value.

On 11/10/1442H (corresponding to 23/05/2021G), it was agreed between Ataa Company and the AETG Company to extend the term of the Memorandum of Understanding for an additional 90 working days, starting from the date of expiry of the original term of the Memorandum of Understanding.

On 22/11/1442H (corresponding to 01/08/2021G), an appendix to the Memorandum of Understanding ("Annex") was signed, in which the parties agreed to amend the structure of the acquisition process, whereby (60%) of the value of the acquisition will be paid in cash, provided that the payment of the remaining (40%) of the Acquisition Value through the issuance of new shares in Ataa Company for the benefit of some shareholders of the AETG Company in exchange for the acquisition of Nabaa Company, which was completely separated from the ownership of the AETG Company to some of the shareholders of the AETG Company who will be issued new shares in Ataa Company for their benefit. The following table shows the ownership of Nabaa Company before and after signing the Annex.

Table 6-3 Ownership Structure of Nabaa Educational Company before signing the annex on 02/07/1441H (corresponding to 26/02/2020G):

Partner	Number of shares	Nominal value per share (SR)	Gross nominal value (SR)	Ownership percentage %
Arabian Education and Training Group Holding Company	500	1,000	500,000	100%
Total	500	-	500,000	100%

Source: Nabaa Company

On 22/12/1442H (corresponding to 01/08/2021G), the Articles of Association of Nabaa Company was amended by amending the value of the shares from (1,000) Saudi riyals per share to (10) Saudi Riyals.

Table 6-4 Ownership structure of Nabaa Educational Company after signing the annex on 22/12/1442H (corresponding to 01/08/2021G):

Partner	Number of shares	Nominal value of the share (SR)	Gross nominal value (SR)	Ownership percentage %
Addax Holding Group Company for Trade and Investment	29,891	10	298,910	59.78%
Nasser Bin Mohammed Al Nabit & Sons Company	11,380	10	113,800	22.76%
Ahmed Abdul Rahman Abdullah Al-Taweel	7,174	10	71,740	14.35%
Bader Nasser Mohammed Al-Olaiwi	1,076	10	10,760	2.15%
Abdul Rahman Abdullah Ibrahim Al-Fuhaid	359	10	3,590	0.72%
Hamad Ibrahim Saad Al-Shanifi	120	10	1,200	0.24%
Total	50,000	-	500,000	100%

Source: Nabaa Company

For more details about the ownership of Nabaa Company, please refer to section (4-1-2) “History of Nabaa Company and development of its capital” of this Circular.

On 29/12/1442H (corresponding to 08/08/2021G), a share sale and purchase agreement was signed between each of the Ataa Company and the shareholders of the AETG Company, according to which all the shares of the AETG Company will be transferred to Ataa Company in exchange for (138,000,000) Saudi riyals, which is equal to (60%) of Acquisition Value. For more details about the share sale and purchase agreement between each of Ataa Company and the shareholders of the AETG Company, please refer to Section (10-8) “Agreements and Documents for the Acquisition of the Arabian Group Company” of this Circular.

On 09/05/1443H (corresponding to 13/12/2021G), an agreement was signed for the sale and purchase of shares between Ataa Company and the AETG Company, which is wholly owned by Ataa Company, and the selling partners in Nabaa Company, according to which all the shares in Nabaa Company will be transferred to the AETG Company in return for issuing (2,087,215) new shares in Ataa Company, with a total value of (92,012,582) Saudi riyals. For more details about the share sale and purchase agreement between each of Ataa Company, the AETG Company and the Selling Partners of Nabaa Company, please refer to Section (6) “Legal Information” of this Circular.

6-7 Details of any litigation or lawsuit (including any existing or threatened lawsuit) that could materially affect the business or financial position of Ataa Company and its subsidiaries

Table 6-5 Details of the lawsuits related to the Ataa Company as on 10/09/1443H (corresponding to 11/04/2022G):

Lawsuit date	The Lawsuit party	Claimant (Plaintiff)	Defendant	Subject	Claim value (SAR)	Status
06/08/1443H (corresponding to 09/03/2022G)	Riyadh Labor Court	Creative Development Company*	Legal person	Cancel a decision	None	Under consideration
24/07/1442H (corresponding to 08/03/2021G)	The First Appeals Chamber for Income Tax Violations and Disputes	Alfaisal International Academy Institute Training Company*	Legal person	Cancel a decision	6,566,962	Under consideration
03/07/1442H (corresponding to 15/02/2021G)	Riyadh General Court	Amjad Qurtoba Educational Services Company*	Legal person	Business fee	138,560	Under consideration
09/11/1441H (corresponding to 30/06/2020G)	The First Appeals Chamber for Income Tax Violations and Disputes	Alfaisal International Academy Institute Training Company*	Legal person	Cancel a decision	1,400,000	Under consideration
08/11/1441H (corresponding to 29/06/2020G)						
19/07/1443H (corresponding to 20/02/2022G)	Riyadh Labor Court	Natural person	Ataa Company	litigation compensation	100,000	Under consideration

Lawsuit date	The Lawsuit party	Claimant (Plaintiff)	Defendant	Subject	Claim value (SAR)	Status
18/12/1442H (corresponding to 28/07/2021G)	Riyadh Labor Court	Natural person	Al-Oruba International Company for Educational Services*	Indemnity	115,415	Under consideration
22/09/1442H (corresponding to 04/05/2021G)	Riyadh Labor Court	Natural person	Al-Nokhba Educational Company*	Ticket allowance and overtime	8,758	Under consideration

Source: Ataa Company

* Ataa Company subsidiaries

6-8 Details of any lawsuit or claim (including any pending or threatened lawsuit) that could materially affect the business or financial position of Nabaa

Table 6-6 Details of the lawsuits related to Nabaa Company as on 12/09/1443H (corresponding to 13/04/2022G):

Lawsuit date	The Lawsuit party	Claimant (Plaintiff)	Defendant	Subject	Claim value (SAR)	Status
27/07/1443H (corresponding to 28/02/2022G)	Riyadh General Court	Nabaa Company	Natural Person	Request to oblige the defendant to pay tuition fees to the defendant's son at the plaintiff's schools	62,000	Under consideration
27/07/1443H (corresponding to 28/02/2022G)	Riyadh General Court	Nabaa Company	Natural Person	Request to oblige the defendant to pay tuition fees to the defendant's son at the plaintiff's schools	48,000	Under consideration
27/07/1443H (corresponding to 28/02/2022G)	Riyadh General Court	Nabaa Company	Natural Person	Request to oblige the defendant to pay tuition fees to the defendant's son at the plaintiff's schools	52,000	Under consideration
27/07/1443H (corresponding to 28/02/2022G)	Riyadh General Court	Nabaa Company	Natural Person	Request to oblige the defendant to pay tuition fees to the defendant's son at the plaintiff's schools	58,000	Under consideration
27/07/1443H (corresponding to 28/02/2022G)	Riyadh General Court	Nabaa Company	Natural Person	Request to oblige the defendant to pay tuition fees to the defendant's son at the plaintiff's schools	64,000	Under consideration
27/07/1443H (corresponding to 28/02/2022G)	Riyadh General Court	Nabaa Company	Natural Person	Request to oblige the defendant to pay tuition fees to the defendant's son at the plaintiff's schools	58,000	Initial judgment

Lawsuit date	The Lawsuit party	Claimant (Plaintiff)	Defendant	Subject	Claim value (SAR)	Status
27/07/1443H (corresponding to 28/02/2022G)	Riyadh General Court	Nabaa Company	Natural Person	Request to oblige the defendant to pay tuition fees to the defendant's son at the plaintiff's schools	47,000	Under consideration
27/07/1443H (corresponding to 28/02/2022G)	Riyadh General Court	Nabaa Company	Natural Person	Request to oblige the defendant to pay tuition fees to the defendant's son at the plaintiff's schools	79,000	Initial judgment
27/07/1443H (corresponding to 28/02/2022G)	Riyadh General Court	Nabaa Company	Natural Person	Request to oblige the defendant to pay tuition fees to the defendant's son at the plaintiff's schools	54,000	Under consideration
27/07/1443H (corresponding to 28/02/2022G)	Riyadh General Court	Nabaa Company	Natural Person	Request to oblige the defendant to pay tuition fees to the defendant's son at the plaintiff's schools	66,000	Under consideration
26/07/1443H (corresponding to 27/02/2022G)	Riyadh General Court	Nabaa Company	Natural Person	Request to oblige the defendant to pay tuition fees to the defendant's son at the plaintiff's schools	29,500	Under consideration
26/07/1443H (corresponding to 27/02/2022G)	Riyadh General Court	Nabaa Company	Natural Person	Request to oblige the defendant to pay tuition fees to the defendant's son at the plaintiff's schools	66,500	Under consideration
26/07/1443H (corresponding to 27/02/2022G)	Riyadh General Court	Nabaa Company	Natural Person	Request to oblige the defendant to pay tuition fees to the defendant's son at the plaintiff's schools	66,000	Under consideration
26/07/1443H (corresponding to 27/02/2022G)	Riyadh General Court	Nabaa Company	Natural Person	Request to oblige the defendant to pay tuition fees to the defendant's son at the plaintiff's schools	57,208	Under consideration
26/07/1443H (corresponding to 27/02/2022G)	Riyadh General Court	Nabaa Company	Natural Person	Request to oblige the defendant to pay tuition fees to the defendant's son at the plaintiff's schools	60,208	Under consideration
26/07/1443H (corresponding to 27/02/2022G)	Riyadh General Court	Nabaa Company	Natural Person	Request to oblige the defendant to pay tuition fees to the defendant's son at the plaintiff's schools	55,000	Under consideration

Lawsuit date	The Lawsuit party	Claimant (Plaintiff)	Defendant	Subject	Claim value (SAR)	Status
26/07/1443H (corresponding to 27/02/2022G)	Riyadh General Court	Nabaa Company	Natural Person	Request to oblige the defendant to pay tuition fees to the defendant's son at the plaintiff's schools	57,000	Under consideration
26/07/1443H (corresponding to 27/02/2022G)	Riyadh General Court	Nabaa Company	Natural Person	Request to oblige the defendant to pay tuition fees to the defendant's son at the plaintiff's schools	52,000	Under consideration
01/06/1443 H (corresponding to 04/01/2022G)	Riyadh Enforcement Court	Nabaa Company	Natural Person	Request for enforcement of a financial claim	50,000	Underway
01/06/1443 H (corresponding to 04/01/2022G)	Riyadh Enforcement Court	Nabaa Company	Natural Person	Request for enforcement of a financial claim	50,000	Underway
01/06/1443 H (corresponding to 04/01/2022G)	Riyadh Enforcement Court	Nabaa Company	Natural Person	Request for enforcement of a financial claim	50,000	Underway
01/06/1443 H (corresponding to 04/01/2022G)	Riyadh Enforcement Court	Nabaa Company	Natural Person	Request for enforcement of a financial claim	50,000	Underway
29/02/1443H (corresponding to 06/10/2021G)	Riyadh General Court	Nabaa Company	Natural Person	Request for enforcement of a financial claim	87,500	Underway
30/01/1443H (corresponding to 07/09/2021G)	Riyadh Enforcement Court	Nabaa Company	Natural Person	Request for enforcement of a financial claim	86,475	Underway
25/01/1443H (corresponding to 02/09/2021G)	Riyadh General Court	Nabaa Company	Natural Person	Request for enforcement of a financial claim	104,000	Under consideration
26/11/1442H (corresponding to 06/07/2021G)	Riyadh Enforcement Court	Nabaa Company	Natural Person	Request for enforcement of a financial claim	120,000	Underway
19/10/1442H (corresponding to 31/05/2021G)	Riyadh Enforcement Court	Nabaa Company	Natural Person	Request for enforcement of a financial claim	76,000	Underway
19/10/1442H (corresponding to 31/05/2021G)	Riyadh Enforcement Court	Nabaa Company	Natural Person	Request for enforcement of a financial claim	106,500	Underway
11/10/1442H (corresponding to 23/05/2021G)	Riyadh Enforcement Court	Nabaa Company	Natural Person	Request for enforcement of a financial claim	22,000	Underway
07/08/1442 H (corresponding to 20/03/2021G)	Riyadh Appeal Court	Nabaa Company	Natural Person	Request to oblige the defendant to pay tuition fees to the defendant's son at the plaintiff's schools	73,000	Final Judgment

Lawsuit date	The Lawsuit party	Claimant (Plaintiff)	Defendant	Subject	Claim value (SAR)	Status
18/07/1442H (corresponding to 02/03/2021G)	Riyadh General Court	Nabaa Company	Natural Person	Request to oblige the defendant to pay tuition fees to the defendant's son at the plaintiff's schools	81,000	Under consideration
24/04/1442H (corresponding to 09/12/2020G)	Riyadh Enforcement Court	Nabaa Company	Natural Person	Request for enforcement of a financial claim	184,000	Underway

Source: Nabaa Company

6-9 Bankruptcy

None of the Directors, senior executives or Board Secretary of Ataa Company has been exposed to any bankruptcy case.

6-10 Insolvency

During the previous five years, none of Ataa Company's Directors, Senior Executives or Board Secretary has ever worked in any insolvent company in a managerial or supervisory position.

07

Experts Statements

7- Experts Statements

All Advisors whose names appear on pages (vii) and (viii) of this Circular have given their written consent to indicate their names, addresses, logos and statements in accordance with the context mentioned in this Circular, and none of them has withdrawn that consent as of the date of this Circular. None of the advisors or their subsidiaries have any shares in Ataa Company or any interest of any kind in Ataa Company or any of its subsidiaries as on the date of this Circular, which may affect their independence. This Circular does not include any statement prepared by experts regarding the Acquisition Transaction.

08

Expenses

8- Expenses

Ataa Company will bear the costs and expenses related to the completion of the Acquisition Transaction, which are estimated at approximately (4,000,000) Saudi Riyals, and include the fees of the Financial Advisor, Legal Advisor, Financial Due Diligence Advisor, Market Study Advisor, and Accountant of Pro Forma Financial Statements , in addition to government agency fees for obtaining regulatory approvals as well as the expenses of coordination, advertising, printing and distribution and all other costs or expenses related to the Acquisition Transaction.

09

Waivers

9- Waivers

Ataa Company has not submitted any request to CMA to be exempted from any regulatory requirements.

10

Documents Available for Inspection

10- Documents Available for Inspection

The following documents will be available for viewing at least 14 days before the date of the extraordinary general assembly at Ataa Company head office located at 3987 Al Hussein bin Ali - Al Izdihar District Unit No. 1, Riyadh 12486 - 7664 Kingdom of Saudi Arabia, through official working days from Sunday to Thursday between 9:00 am to 4:00 pm, until the last working day before the date of the Extraordinary General Assembly of Ataa Company:

1. The Articles of Association of Nabaa Company, including all amendments thereof to date.
2. Sale Agreement.
3. The audited financial statements of Nabaa Company for the financial years ending on July 31, 2019G, July 31, 2020G, and July 31, 2021G.
4. The reviewed pro forma financial statements that reflect the financial position of the Ataa company as if the Acquisition Transaction had been completed during the fiscal year ending on 31 July 2021G..
5. Evaluation report of Nabaa Company and Ataa Company.
6. Consent letters from:
 - a. The Financial Advisor (Aljazira Capital Company) to include their name, logo and statement in this Circular.
 - b. Legal Adviser (Abdulaziz bin Hamad Al-Fahd & Partners Law Firm) to include their name, logo and statement in this Circular.
 - c. Financial Due Diligence Advisor (PricewaterhouseCoopers Certified Public Accountants) to include their name, logo and statement in this Circular.
 - d. The auditor of Ataa Company (Ibrahim Ahmed Al-Bassam & Partners, Certified Public Accountants - Al-Bassam & Partners) to include their name, logo and statement in this Circular
 - e. The auditor of Nabaa Company for the fiscal year ending on July 31, 2020G and 2021G (Ibrahim Ahmed Al-Bassam & Partners Company, Certified Public Accountants - Al-Bassam & Partners) their name, logo and statement in this Circular.
 - f. The auditor of Nabaa Company for the fiscal year ending on July 31, 2019G (Saudi Accounting and Auditing Group Company) for including his name, logo and testimony in this circular.
 - g. The auditor who prepares the pro forma financial statements of Ataa Company (Baker Tilly M.K.M Certified Public Accountants) to include their name, logo and statement in this Circular.
 - h. Market Study Advisor (Maven Investment Partners Company) to include their name, logo and statement in this Circular.
7. No objection of the General Authority for Competition to the economic concentration resulting from the Acquisition Transaction.
8. Agreements and documents related to the acquisition of the Arabian Group Company.

11

Appendixes

11- Appendixes

1- The audited financial statements of Nabaa Company for the financial years ending on July 31, 2019G, 2020G and 2021G.

شركة نبعة التعليمية
شركة ذات مسؤولية محدودة
الرياض - المملكة العربية السعودية

القوائم المالية وتقرير مراجع الحسابات المستقل
للسنة المنتهية في ٣١ يوليو ٢٠١٩

شركة نبعة التعليمية
شركة ذات مسنولية محدودة
الرياض - المملكة العربية السعودية

صفحة

فهرس

٣-١	تقرير مراجع الحسابات المستقل
٤	قائمة المركز المالي
٥	قائمة الدخل والدخل الشامل الآخر
٦	قائمة التغيرات في حقوق الملكية
٧	قائمة التدفقات النقدية
٢٤-٨	ايضاحات حول القوائم المالية



تقرير المراجع المستقل حول القوائم المالية

المحترمين

إلى السادة / الشركاء بشركة نبعة التعليمية

شركة ذات مسؤولية محدودة

الرأي

لقد راجعنا القوائم المالية لشركة نبعة التعليمية - شركة ذات مسؤولية محدودة والتي تشمل قائمة المركز المالي في ٣١ يوليو ٢٠١٩ م وقائمة الدخل والدخل الشامل وقائمة التغيرات في حقوق الملكية وقائمة التدفقات النقدية للسنة المالية المنتهية في ذلك التاريخ والإيضاحات المرفقة مع القوائم المالية، بما في ذلك ملخص للسياسات المحاسبية المهمة. وفي رأينا فإن القوائم المالية المرفقة للشركة تعرض بعدل من جميع الجوانب الجوهرية، المركز المالي للشركة في ٣١ يوليو ٢٠١٩ م وأداؤها المالي وتدفقاتها النقدية للسنة المنتهية في ذلك التاريخ، وفقاً للمعيار الدولي للتقرير المالي للمنشآت الصغيرة ومتوسطة الحجم المعتمدة الهيئة السعودية للمحاسبين القانونيين.

أساس الرأي

لقد قمنا بالمراجعة وفقاً للمعايير الدولية للمراجعة المعتمدة في المملكة العربية السعودية، ومسؤوليتنا بموجب تلك المعايير تم توضيحها في قسم مسؤوليات المراجع عن مراجعة القوائم المالية في تقريرنا. ونحن مستقلون عن الشركة وفقاً لقواعد سلوك وأداب المهنة المعتمدة في المملكة العربية السعودية ذات الصلة بمراجعتنا للقوائم المالية. كما وفينا أيضاً بمتطلبات سلوك وأداب المهنة الأخرى طبقاً لتلك القواعد. ونعتقد أن أدلة المراجعة التي حصلنا عليها كافية ومناسبة لتوفير أساس لأبداء رأينا.

أمور المراجعة الرئيسية

أمور المراجعة الرئيسية هي تلك الأمور التي كانت بحسب حكمنا المهني لها الأهمية الجوهرية عند مراجعتنا للقوائم المالية للسنة المنتهية في ٣١ يوليو ٢٠١٩ م. وقد تناول هذه الأمور في سياق مراجعتنا للقوائم المالية ككل، وعند تكوين رأينا فيها ولم نقدم رأياً منفصلاً في تلك الأمور، تتضمن أمور المراجعة الرئيسية ما يلي:

تطبيق المعيار الدولي للتقرير المالي للمنشآت الصغيرة والمتوسطة الحجم، قامت الشركة بتطبيق المعيار الدولي للتقرير المالي للمنشآت الصغيرة ومتوسطة الحجم الصادر عن مجلس المحاسبة الدولية والمعتمد في المملكة العربية السعودية وعليه فقد قامت الشركة بإعداد قوائمها المالية للسنة المنتهية في ٣١ يوليو ٢٠١٩ م وفقاً لهذا المعيار. وكجزء من هذا التحول للمعيار الدولي للتقرير المالي للمنشآت الصغيرة والمتوسطة الحجم المعتمد في المملكة العربية السعودية، أجرت الشركة تحليلاً تفصيلياً للفروق لتحديد الاختلافات بين الإطار السابق لإعداد القوائم المالية والمعيار الدولي للتقرير المالي للمنشآت الصغيرة والمتوسطة الحجم المعتمد في المملكة العربية السعودية، وتحديد تسويات التحول وفقاً لتحليل الفروق والمتطلبات ذات الصلة بالمعيار الدولي للتقرير المالي للمنشآت الصغيرة والمتوسطة الحجم. تم اعتبار ذلك امر رئيسي للمراجعة حيث ان تسويات التحول تتطلب تغيراً في إطار القوائم المالية والافصاحات حولها في القوائم المالية تتطلب اهتماماً إضافياً خلال

أمور المراجعة الرئيسية - تتمة

مراجعتنا إجراءات المراجعة التي قمنا بها فيما يتعلق بتحول الشركة للمعيار الدولي للتقرير المالي للمنشآت الصغيرة ومتوسطة الحجم

- الحصول على فهم للتحليل الذي نفذته الإدارة لتحديد أثر التحول بين الإطار السابق للقوائم المالية والمعيار الدولي للمنشآت الصغيرة والمتوسطة الحجم المعتمد في المملكة العربية السعودية.
- تقييم نتائج تحليل الإدارة والقرارات الأساسية المتخذة فيما يتعلق باستخدام معرفتنا بالمتطلبات ذات العلاقة بالمعيار الدولي للمنشآت الصغيرة والمتوسطة الحجم المعتمد في المملكة العربية السعودية وفهمنا لأعمال وأنشطة الشركة.
- اختبار تسويات التحول بالأخذ في الاعتبار تحليل الفروق الذي قامت به الإدارة (ان وجدت) والمعلومات المالية المتعلقة بها واحتساب تلك التسويات (ان وجدت).
- تقييم الإفصاحات المستخدمة فيما يتعلق بالتحول للمعيار الدولي للتقرير المالي للمنشآت الصغيرة والمتوسطة الحجم المعتمد في المملكة العربية السعودية.

مسؤوليات الإدارة والمكلفين بالحوكمة عن القوائم المالية

إن الإدارة هي المسؤولة عن إعداد القوائم المالية وعرضها بصورة عادلة وفقاً للمعيار الدولي للتقرير المالي للمنشآت الصغيرة ومتوسطة الحجم المعتمدة، والمعايير والإصدارات الأخرى المعتمدة من الهيئة السعودية للمحاسبين القانونيين، وأحكام نظام الشركات، وهي المسؤولة عن الرقابة الداخلية التي تراها الإدارة ضرورية، لتمكينها من إعداد قوائم مالية خالية من تحريف جوهرى سواء بسبب غش أو خطأ.

وعند إعداد القوائم المالية، فإن الإدارة هي المسؤولة عن تقدير قدرة الشركة على البقاء كمنشأة مستمرة وعن الإفصاح بحسب مقتضى الحال، عن الأمور ذات العلاقة بالاستمرارية، واستخدام أساس الاستمرارية في المحاسبة، ما لم تكن هناك نية لتصفية الشركة أو إيقاف عملياتها، أو ليس هناك خيار واقعي بخلاف ذلك. إن المكلفون بالحوكمة هم المسؤولون عن الإشراف على عملية التقرير المالي في الشركة.

مسؤوليات المراجع عن مراجعة القوائم المالية

تتمثل أهدافنا في الوصول إلى تأكيد معقول عما إذا كانت القوائم المالية لشركة نبعة التعليمية - شركة ذات مسئولية محدودة في ٣١ يوليو ٢٠١٩ م ككل خالية من تحريف جوهرى سواء بسبب غش أو خطأ، وإصدار تقرير المراجع الذي يتضمن رأينا، إن التأكيد المعقول هو مستوى عال من التأكيد، إلا أنه ليس ضماناً على أن المراجعة التي تم القيام بها وفقاً للمعايير الدولية للمراجعة المعتمدة في المملكة العربية السعودية ستكشف دائماً عن تحريف جوهرى عندما يكون موجوداً. ويمكن أن تنشأ التحريفات عن الغش أو الخطأ، وتُعد جوهرية إذا كان يمكن بشكل معقول توقع أنها ستؤثر بمفردها أو في مجموعها على القرارات الاقتصادية التي يتخذها المستخدمون على أساس هذه القوائم المالية.

وكجزء من المراجعة وفقاً للمعايير الدولية للمراجعة المعتمدة في المملكة العربية السعودية، فإننا نمارس الحكم المهني ونحافظ على نزعة الشك المهني خلال المراجعة. وعلينا أيضاً:

- تحديد مخاطر التحريفات الجوهرية في القوائم المالية وتقديرها سواء بسبب غش أو خطأ، وتصميم وتنفيذ إجراءات مراجعة استجابةً لتلك المخاطر، والحصول على أدلة مراجعة كافية ومناسبة لتوفير أساس لإبداء رأينا. ويعد خطر عدم اكتشاف تحريف جوهرى ناتج عن غش أعلى من الخطر الناتج عن خطأ، نظر أن الغش قد ينطوي على تواطؤ أو تزوير أو حذف متعمد أو إفادات مضللة أو تجاوز الرقابة الداخلية.

مسؤوليات المراجع عن مراجعة القوائم المالية - تتمة

- الحصول على فهم للرقابة الداخلية ذات الصلة بالمراجعة، من أجل تصميم إجراءات مراجعة مناسبة للظروف، وليس بغرض إبداء رأي في فاعلية الرقابة الداخلية للشركة.
- تقويم مدى ملاءمة السياسات المحاسبية المستخدمة، ومدى معقولية التقديرات المحاسبية والإفصاحات ذات العلاقة التي قامت بها الإدارة.
- استنتاج مدى ملاءمة استخدام الإدارة لأساس الاستمرارية في المحاسبة، واستناداً إلى أدلة المراجعة التي تم الحصول عليها، ما إذا كان هناك عدم تأكد جوهري ذا علاقة بأحداث أو ظروف قد تثير شكاً كبيراً بشأن قدرة الشركة على البقاء كمنشأة مستمرة، وإذا خالصنا إلى وجود عدم تأكد جوهري، فإننا مطالبون بأن نلفت الانتباه في تقريرنا إلى الإفصاحات ذات العلاقة الواردة في القوائم المالية، أو إذا كانت تلك الإفصاحات غير كافية، فإننا مطالبون بتعديل رأينا، وتستند استنتاجاتنا إلى أدلة المراجعة التي تم الحصول عليها حتى تاريخ تقرير المراجع، ومع ذلك، فإن الأحداث أو الظروف المستقبلية قد تتسبب في توقف الشركة عن البقاء كمنشأة مستمرة.
- نقوم بإبلاغ المكلفين بالحوكمة فيما يتعلق، من بين الأمور الأخرى، بالنطاق والتوقيت المخطط للمراجعة والنتائج المهمة للمراجعة، بما في ذلك أي أوجه قصور مهمة في الرقابة الداخلية اكتشفناها خلال المراجعة.

التقرير عن المتطلبات التنظيمية الأخرى

وفي رأينا ان القوائم لشركة نبعة التعليمية- شركة ذات مسئولية محدودة في ٣١ يوليو ٢٠١٩م ككل تتفق مع نظام الشركات وعقد التأسيس للشركة فيما يتعلق بإعداد وعرض القوائم المالية.

المجموعة السعودية للمحاسبة والمراجعة

سجل رقم (١)

دخيل بن علي الدخيل

محاسب قانوني

قيد سجل المحاسبين القانونيين رقم (٩٦)

التاريخ : ١٤٤١/٠٢/٠٩ هـ

الموافق : ٢٠١٩/١٠/٠٨ م



شركة نبعة التعليمية
شركة ذات مسؤولية محدودة
قائمة المركز المالي كما في ٣١ يوليو ٢٠١٩
(جميع المبالغ بالريالات السعودية ما لم يذكر غير ذلك)

معدلة	معدلة	٣١ يوليو ٢٠١٩	إيضاح	الموجودات
١ يناير ٢٠١٨	٣١ يوليو ٢٠١٨			الموجودات
				الموجودات المتداولة
١١,٧٤٨,٦٥٧	٩,٩٠٥,٣٢٩	٣,٦٢٢,٤١٦	(٤)	نقد وما في حكمه
٥,٩١٧,٣٩٩	٤,٢٩٣,٤٨٧	٥,٤٤٠,١٥٥	(٥)	ذمم مدينة تجارية بالصفافي
١,٩٥٧,٦٤٦	٣,٠٣٥,٢٧٥	١,٦٤٦,٠٦٧	(٦)	أرصدة مدينة أخرى
-	-	١,٠٠٠,٠٠٠	(٧)	اضرار ذات علاقة
٢١٠,٨٢٠	١٨٩,٣٠٣	٦٠٣,٠٢٨	(٨)	مخزون
١٩,٨٣٤,٥٢٢	١٧,٤٢٣,٣٩٤	١٢,٣١١,٦٦٦		إجمالي الموجودات المتداولة
				الموجودات غير المتداولة
٥,٤٨٢,٨٩١	٥,٥٥٢,٦٥٥	٥,٠٤٠,٤١٧	(٩)	ممتلكات وآلات ومعدات
٢٨,٩٥٩,٥٨٤	٢٨,٩٥٩,٥٨٤	٢٦,٠٦٣,٦٢٦	(١٠)	موجودات غير ملوسة
٣٤,٤٤٢,٤٧٥	٣٤,٥١٢,٢٣٩	٣١,١٠٤,٠٤٣		إجمالي الموجودات غير المتداولة
٥٤,٢٧٦,٩٩٧	٥١,٩٣٥,٦٣٣	٤٣,٤١٥,٧٠٩		إجمالي الموجودات
				حقوق الملكية والمطلوبات
				المطلوبات
				المطلوبات المتداولة
٨٤٨,٩٦٤	١,٩٠٠,٠٠٠	٥٦٨,٧١٣		ذمم دائنة تجارية
١,٩٢٧,٨٩٨	٩٥٧,٤٥٤	١,٠٤٣,١٠٧	(١١)	أرصدة دائنة أخرى
١٠,٦٩٩,٠٠٢	٤,٢٣٢,٢٣٣	٢,٣٨٩,٨٨٠	(١٢)	إيرادات مقدمة
٢٣٨,٧٠٩	٣٤١,٠٠٢	٢٢٥,٢٥١	(١٣)	مخصص الزكاة
١٣,٧١٤,٥٧٣	٧,٤٣٠,٦٨٩	٤,٢٢٦,٩٥١		إجمالي المطلوبات المتداولة
				المطلوبات الغير متداولة
٣,٦٨٣,٤٦١	٢,٩٣٨,٣٨٤	٣,٣٥٨,٨٤٦	(١٤)	منافع الموظفين
٣,٦٨٣,٤٦١	٢,٩٣٨,٣٨٤	٣,٣٥٨,٨٤٦		إجمالي المطلوبات غير المتداولة
١٧,٣٩٨,٠٣٤	١٠,٣٦٩,٠٧٣	٧,٥٨٥,٧٩٧		إجمالي المطلوبات
				حقوق الملكية
٥٠٠,٠٠٠	٥٠٠,٠٠٠	٥٠٠,٠٠٠	(١٥)	رأس المال
١٠,٦٧٢,٨١٥	١٠,٥٦٦,٢٣٤	١٠,٥٦٦,٢٣٤		رأس مال إضافي
٢٥٠,٠٠٠	٢٥٠,٠٠٠	٢٥٠,٠٠٠		احتياطي نظامي
٤٠٠,٠٠٠	٤٠٠,٠٠٠	٤٠٠,٠٠٠		احتياطي عام
٢٥,٠٥٦,١٤٨	٢٩,٨٥٠,٣٢٦	٢٤,١١٣,٦٧٨		أرباح مبقاه
٣٦,٨٧٨,٩٦٣	٤١,٥٦٦,٥٦٠	٣٥,٨٢٩,٩١٢		إجمالي حقوق الملكية
٥٤,٢٧٦,٩٩٧	٥١,٩٣٥,٦٣٣	٤٣,٤١٥,٧٠٩		إجمالي حقوق الملكية المطلوبات

(الإيضاحات المرفقة تشكل جزءاً لا يتجزأ من القوائم المالية)

شركة نبعة التعليمية
شركة ذات مسئولية محدودة
قائمة الدخل والدخل الشامل الآخر للسنة المنتهية في ٣١ يوليو ٢٠١٩
(جميع المبالغ بالريالات السعودية ما لم يذكر غير ذلك)

فترة السبعة أشهر من ١ يناير ٢٠١٨ وحتى ٣١ يوليو ٢٠١٨ م	٣١ يوليو ٢٠١٩	إيضاح	
٢١,٢٤٥,٢٢٢	٣٦,٥٠٩,٧٢٧		الإيرادات
(١٤,٩٧٣,٧٥٨)	(٢٧,٢٩٤,٩٠٦)	(١٦)	تكلفة الإيرادات
٦,٢٧١,٤٦٤	٩,٢١٤,٨٢١		مجمّل الدخل
(٢,٩٣٦,٩٧٥)	(٣,١٩١,٦٤٨)	(١٧)	مصاريّف عمومية وإدارية
-	(٢,٨٩٥,٩٥٨)		إطفاء الشهرة
٣,٣٣٤,٤٨٩	٣,١٢٧,٢١٥		الدخل من العمليات الرئيسية
٣٥٧,٥٤٢	٤٦٧,١٩٧		إيرادات أخرى
-	(٨٥٥,٠٤٧)		خسائر مشاريع تحت التنفيذ
٣,٦٩٢,٠٣١	٢,٧٣٩,٣٦٥		صافي دخل السنة قبل الزكاة
(١٥٥,٧٠٤)	(٢٢٥,٢٥١)	(١٥)	الزكاة
٣,٥٣٦,٣٢٧	٢,٥١٤,١١٤		صافي دخل السنة
			<u>الدخل الشامل الآخر</u>
١,٢٥٧,٨٥١	(٦٥٠,٧٦٢)	(١٠)	مكاسب (خسائر) الإكتوارية لمنافع الموظفين
٤,٧٩٤,١٧٨	١,٨٦٣,٣٥٢		إجمالي الدخل الشامل للسنة

شركة نذعة التعليمية
شركة ذات مسئولية محدودة
قائمة التغيرات في حقوق الملكية المنتهية في ٣١ يوليو ٢٠١٩
(جميع المبالغ بالريالات السعودية ما لم يذكر غير ذلك)

المجموع	أرباح مبقاة	احتياطي عام	احتياطي نظامي	رأس مال إضافي	رأس المال	
٣٢,٨٧٨,٩٦٣	٢٥,٠٥٦,١٤٨	٤٠٠,٠٠٠	٢٥٠,٠٠٠	١٠,٦٧٢,٨١٥	٥٠٠,٠٠٠	الرصيد في ١ يناير ٢٠١٨
٣,٥٣٦,٣٢٧	٣,٥٣٦,٣٢٧	-	-	-	-	صافي دخل السنة
١,٢٥٧,٨٥١	١,٢٥٧,٨٥١	-	-	-	-	الدخل الشامل الأخر
(١٠٦,٥٨١)	-	-	-	(١٠٦,٥٨١)	-	التغير في رأس المال الإضافي
٤١,٥٦٦,٥٦٠	٢٩,٨٥٠,٣٢٦	٤٠٠,٠٠٠	٢٥٠,٠٠٠	١٠,٥٦٦,٢٣٤	٥٠٠,٠٠٠	الرصيد في ٣١ يوليو ٢٠١٨
٢,٥١٤,١١٤	٢,٥١٤,١١٤	-	-	-	-	صافي دخل السنة
(٦٥٠,٧٦٢)	(٦٥٠,٧٦٢)	-	-	-	-	الدخل الشامل الأخر
(٧,٦٠٠,٠٠٠)	(٧,٦٠٠,٠٠٠)	-	-	-	-	توزيعات أرباح
٣٥,٨٢٩,٩١٢	٢٤,١١٣,٦٧٨	٤٠٠,٠٠٠	٢٥٠,٠٠٠	١٠,٥٦٦,٢٣٤	٥٠٠,٠٠٠	الرصيد في ٣١ يوليو ٢٠١٩

(الإيضاحات المرتقة تشكل جزءاً لا يتجزأ من القوائم المالية)

شركة نبعة التعليمية
شركة ذات مسئولية محدودة
قائمة التدفقات النقدية للسنة المنتهية في ٣١ يوليو ٢٠١٩
(جميع المبالغ بالريالات السعودية ما لم يذكر غير ذلك)

فترة السبعة أشهر من يناير ٢٠١٨ وحتى ٣١ يوليو ٢٠١٨ م	٣١ يوليو ٢٠١٩	
		الأنشطة التشغيلية:
٣,٦٩٢,٠٣١	٢,٧٣٩,٣٦٥	صافي دخل السنة قبل الزكاة
		<u>تعديلات لتسوية الربح قبل الزكاة إلى صافي التدفقات النقدية</u>
٧١٣,٦٢٢	٣,٩٥٢,١٠٥	استهلاكات وإطفاءات
٧٨٢,٣١٦	٧٢٠,٢٨٦	منافع الموظفين
-	٨٥٥,٠٤٧	خسائر مشاريع تحت التنفيذ
٥,١٨٧,٩٦٩	٨,٢٦٦,٨٠٣	الأرباح التشغيلية قبل التغير في رأس المال السنة
		<u>التغييرات في الموجودات والمطلوبات التشغيلية</u>
٢١,٥١٧	(٤١٣,٧٢٥)	مخزون
١,٦٢٣,٩١٢	(١,١٤٦,٦٦٨)	ذمم مدينة تجارية بالصادف
(١,٠٧٧,٦٢٩)	١,٣٨٩,٢٠٨	أرصدة مدينة أخرى
١,٠٥١,٠٣٦	(١,٣٣١,٢٨٧)	ذمم دائنة تجارية
(٩٧٠,٤٤٤)	٨٥,٦٥٣	أرصدة دائنة أخرى
(٦,٤٦٦,٧٦٩)	(١,٨٤٢,٣٥٣)	إيرادات مقدمة
-	(١,٠٠٠,٠٠٠)	اطراف ذات علاقة
(٦٣٠,٤٠٨)	٤,٠٠٧,٦٣١	النقد الناتج من العمليات
(٥٣,٤١١)	(٣٤١,٠٠٢)	الزكاة المدفوعة
(٢٦٩,٥٤٢)	(٩٥٠,٥٨٦)	منافع الموظفين
(٩٥٣,٣٦١)	٢,٧١٦,٠٤٣	صافي التدفقات النقدية من الأنشطة التشغيلية
		الأنشطة الاستثمارية:
(٧٨٣,٣٨٦)	(١,٣٩٨,٩٥٦)	إضافات ممتلكات والآت ومعدات
(٧٨٣,٣٨٦)	(١,٣٩٨,٩٥٦)	صافي التدفقات النقدية من (المستخدمة في) الأنشطة الاستثمارية
		الأنشطة التمويلية:
-	(٧,٦٠٠,٠٠٠)	توزيعات أرباح
(١٠٦,٥٨١)	-	التغير في رأس المال الإضافي
(١٠٦,٥٨١)	(٧,٦٠٠,٠٠٠)	صافي التدفقات النقدية من (المستخدمة في) الأنشطة التمويلية
(١,٨٤٣,٣٢٨)	(٦,٢٨٢,٩١٣)	صافي التغير في النقد وما في حكمه
١١,٧٤٨,٦٥٧	٩,٩٠٥,٣٢٩	النقد وما في حكمه في بداية السنة
٩,٩٠٥,٣٢٩	٣,٦٢٢,٤١٦	النقد وما في حكمه في نهاية السنة

(الإيضاحات المرفقة تشكل جزءاً لا يتجزأ من القوائم المالية)

١ - معلومات عن الشركة

- التكوين

تأسست شركة نبعة التعليمية شركة ذات مسئولية محدودة برأس مال سعودي بموجب السجل التجاري رقم ١٠١٠٢٥٦٠٩٦ الصادر من قبل وزارة التجارة والاستثمار بتاريخ ٠٩ رمضان ١٤٢٩ هـ الموافق ٢٥ سبتمبر ٢٠٠٨ م.

- النشاط

يتمثل النشاط في إقامة المعاهد والمدارس ومراكز التدريب الخاصة وتزاول الشركة نشاطها من خلال الفروع والتي تزاول نشاط التعليم الابتدائي الموضحة ادناه

١- فرع بسجل تجارى رقم ١٠١٠٣٧٠٤١١ وتاريخ ١٤٣٤/٠٦/٠٣ هـ

- السنة المالية:

تبدأ السنة المالية بداية من أول شهر اغسطس وتنتهي بنهاية شهر يوليو من كل سنة ميلادية.

٢ - أسس الإعداد والقياس

- الالتزام بالمعايير

تم إعداد القوائم المالية السنوية طبقاً للمعيار الدولي للتقارير المالية للمنشآت الصغيرة والمتوسطة المعتمدة في المملكة العربية السعودية، والمعايير والبيانات الأخرى الصادرة من الهيئة السعودية للمحاسبين القانونيين.

في السابق كان يتم إعداد القوائم المالية السنوية للشركة طبقاً للمعايير المحاسبية الصادرة عن الهيئة السعودية للمحاسبين القانونيين وحيث أن تلك القوائم المالية السنوية الأولى التي يتم إعدادها وفقاً للمعايير الدولية للمنشآت المتوسطة والصغيرة فإن الإيضاحات المرفقة توضح كافة الآثار المترتبة على التحول للمعايير الدولية للمنشآت المتوسطة والصغيرة إن وجد وتوضح كامل السياسات المحاسبية الهامة المطبقة وفقاً للمعايير الدولية للمنشآت المتوسطة والصغيرة.

- أسس الإعداد والقياس - تنمة

- أسس القياس

تم إعداد القوائم المالية وفقاً لمبدأ الاستحقاق المحاسبي ومبدأ مفهوم الاستمرارية وعلي أساس مبدأ التكلفة التاريخية.

- عملة العرض والنشاط

يتم إعداد القوائم المالية بالريال السعودي وهي عملة النشاط والعرض بالنسبة للشركة، كافة الأرقام تم تقريبها لأقرب ريال، إلا إذا تم الإشارة لغير ذلك.

٣ - ملخص لأهم السياسات المحاسبية

فيما يلي عرض لأهم السياسات المحاسبية المعتمدة والتي تم تطبيقها بواسطة الشركة على جميع الفترات المحاسبية المعروضة.

- ممتلكات وآلات ومعدات

يتم قياس الممتلكات والآلات والمعدات بالتكلفة ناقصاً الاستهلاك المتراكم وخسائر الهبوط في القيمة المتراكمة. تتضمن التكلفة سعر الشراء وأية تكاليف منسوبة مباشرة لإحضار الأصل الي الموقع في حالته اللازمة ليتم تشغيله بالطريقة التي تريدها الإدارة. عندما تكون الأجزاء الهامة من بند الممتلكات والآلات والمعدات أعمار إنتاجية مختلفة، يتم احتسابها كبنود منفصلة (مكونات رئيسية).

يتم حذف بند من بنود الممتلكات والألات والمعدات عند استبعاده أو عندما لا يتوقع أي منافع اقتصادية مستقبلية من استخدامه. يتم احتساب أي أرباح أو خسائر ناتجة عن الحذف على أساس الفرق بين صافي متحصلات الحذف والقيمة الدفترية للأصل، ويتم إدراجها في قائمة الدخل عندما يتم الحذف.

يتم الاستهلاك في التوزيع المنتظم للمبلغ القابل للاستهلاك للأصل على مدي العمر الافتراضي المقدر له. يتمثل المبلغ القابل للاستهلاك في تكلفة الأصل أو مبلغ أخر بديل عن التكلفة ناقصاً القيمة المتبقية.

يتم تحميل الاستهلاك على الربح أو الخسارة بطريقة القسط الثابت على مدي الأعمار الإنتاجية المقدر لكل بند للممتلكات والألات والمعدات. يتم استهلاك الموجودات المؤجرة على مدي فترة الإيجار وأعمارها الإنتاجية أيهما أقصر. لا يتم استهلاك الأرض.

أن الأعمار الإنتاجية المقدر للممتلكات والألات والمعدات موضحة بالإيضاح رقم (٤).

- انخفاض قيمة الموجودات غير المالية

تقوم الشركة بإجراء مراجعة دورية للقيمة الدفترية للموجودات الملموسة وغير الملموسة للتأكد من وجود أي مؤشر على وقوع أي خسارة ناتجة عن انخفاض في قيمتها. وفي حالة وجود مثل هذا الدليل، يتم تقدير القيمة القابلة للاسترداد لذلك الأصل لتحديد حجم الخسارة. وفي الحالات التي لا يمكن فيها تقدير القيمة القابلة للاسترداد لذلك الأصل، تقوم الشركة بتقدير القيمة القابلة للاسترداد للوحدة القابلة لتوليد النقد التي تنتمي إليها ذلك الأصل.

وفي الحالات التي يقدر فيها المبلغ القابل للاسترداد للأصل أو الوحدة القابلة لتوليد النقد بأقل من قيمته الدفترية عندئذ تخفض القيمة الدفترية لذلك الأصل أو الوحدة القابلة لتوليد النقد إلى القيمة القابلة للاسترداد لها، ويتم إثبات خسائر الانخفاض في قيمة الأصل مصروفات فوراً في قائمة الدخل.

وإذا ما تم لاحقاً عكس قيد خسائر الانخفاض في القيمة (باستثناء الشهرة)، عندئذ تتم زيادة القيمة الدفترية للأصل أو الوحدة القابلة لتوليد النقد إلى القيمة العادلة القابلة للاسترداد له على ألا تزيد القيمة الدفترية التي تمت زيادتها عن القيمة الدفترية التي كان من المفترض تحديدها فيما لو لم يتم إثبات خسارة الانخفاض في قيمة ذلك الأصل أو الوحدة القابلة لتوليد النقد في السنوات السابقة. يتم إثبات عكس قيد خسارة الانخفاض في القيمة فوراً في قائمة الدخل.

- الأدوات المالية

يتم إثبات الموجودات والمطلوبات المالية في قائمة المركز المالي عندما تصبح الشركة طرفاً في الترتيبات التعاقدية للاداء المالية.

أولاً: الموجودات المالية

الإثبات وإلغاء الإثبات

عند الإثبات الأولي تقوم الشركة بإثبات جميع الموجودات المالية بسعر معاملاتها والتي تمثل القيمة العادلة مضافاً إليه تكاليف المعاملة المتعلقة مباشرة باقتناء الموجودات المالية. يتم إثبات المشتريات والمبيعات الاعتيادية للموجودات المالية بتاريخ المعاملة، وهو التاريخ الذي تلتزم فيه الشركة بشراء أو بيع الموجودات. ويتم إلغاء الاعتراف بالموجودات المالية عند انقضاء الحقوق في استلام التدفقات المالية أو عندما يتم تحويلها مع قيام الشركة بتحويل كافة مخاطر ومنافع الملكية بشكل كامل.

- الأدوات المالية - تنمة

القياس اللاحق

بعد الاعتراف الأولي يتم تطبيق نموذج التكلفة المطفأة لقياس الأدوات المالية الأساسية.

• المدينون التجاريون وأرصدة مدينة أخرى

تمثل المبالغ المستحقة من العملاء عن البضاعة المباعة أو الخدمات المؤداة في سياق العمل المعتاد. يتم الإثبات بقيمة الفاتورة الأصلية ناقصاً المخصص لأية مبالغ مشكوك في تحصيلها. يتم إجراء تقدير مخصص المدينون المشكوك في تحصيلها عندما يكون هناك شكوك جوهرية بعدم إمكانية تحصيل كامل المبلغ. تشطب الديون المعدومة عندما لم يعد هناك إمكانية لتحصيلها.

• النقد وما في حكمه

لغايات إعداد التدفقات النقدية، يتألف النقد وما في حكمه من النقد بالصندوق ولدي البنوك.

انخفاض قيمة الموجودات المالية

تقوم الشركة بتاريخ كل تقرير مالي بتقييم ما إذا كان هناك دليلاً موضوعياً على أن أصل مالي محدد أو مجموعة من الأصول المالية قد انخفضت قيمتها. وفي حالة وجود مثل هذا الدليل الانخفاض يتم الاعتراف بخسارة الانخفاض في القيمة بقائمة الدخل تلك الفترة. يعتبر الأصل المالي أو الأصول المالية منخفضة القيمة فقط إذا كان هناك دليل موضوعي على الانخفاض في القيمة نتيجة حدث خسارة أو أكثر من المتوقع حدوثه ويكون لحدث الخسارة تأثير على التدفقات النقدية المستقبلية المتوقعة التي يمكن تقديرها بطريقة يمكن الاعتماد عليها.

ثانياً: المطلوبات المالية

الاثبات وإلغاء الإثبات

عند الاثبات الأولي تقوم الشركة بإثبات جميع المطلوبات المالية بالقيمة العادلة. ويتم إلغاء الاعتراف بالمطلوبات المالية عند الانتهاء من الالتزامات التعاقدية أو إلغائها أو انتهاء مدتها.

القياس اللاحق

يتم القياس بالتكلفة المطفأة لقياس الأدوات المالية الأساسية.

• الدائنون والمبالغ المستحقة الدفع والأرصدة الدائنة الأخرى

يتم إثبات الدائنون التجاريون لقاء المبالغ الواجبة الدفع في المستقبل عن البضاعة والخدمات المستلمة سواء قدمت أم لم تقدم بها فواتير من قبل الموردين.

• أطراف ذات علاقة

يتم الإفصاح فيما يتعلق بالمعاملات التجارية بين الأطراف الذين تم تحديدهم كأطراف ذو علاقة بموجب المعيار الدولي للتقرير المالي للمنشآت الصغيرة والمتوسطة الحجم.

ثالثاً: مقاصة الموجودات والمطلوبات المالية

يتم مقاصة الموجودات والمطلوبات المالية ويتم إدراج المبلغ الصافي في قائمة المركز المالي فقط إذا كان هناك حق قانوني معمول به حالياً لمقاصة المبالغ المعترف بها ويعتزم تسويتها على أساس الصافي أو إثبات الموجودات وتسوية المطلوبات في وقت واحد.

- منافع الموظفين

يستحق التزام مكافأة نهاية الخدمة للموظفين العاملين وفقاً لشروط وأحكام نظام العمل والعمال بالمملكة العربية السعودية عند انتهاء عقود خدماتهم وتحمل على قائمة الأرباح أو الخسائر. يتم احتساب مبلغ الالتزام على أساس القيمة الحالية للمكافأة المكتسبة التي تحق للموظف فيما لو ترك عمله كما في تاريخ قائمة المركز المالي. يتم احتساب المبالغ المسددة عند نهاية الخدمة على أساس رواتب وبدلات

الموظفين الأخيرة وعدد سنوات خدمتهم المتركمة، كما هو موضح في أنظمة المملكة العربية السعودية. علماً بأنه لا يتم استخدام طريقة وحدة الائتمان المخططة لقياس الالتزامات حيث أنه جهد لا مبرر له.

- المخصصات

يتم إثبات المخصصات عندما يكون على الشركة التزام قانوني أو مستدل عليه من الظروف المحيطة نتيجة لحدث في الماضي ومن المحتمل أن يترتب عليه تدفق خارج لموارد من المنشأة تنطوي على منافع اقتصادية مستقبلية لتسوية ذلك الالتزام ويمكن عمل تقدير يمكن الاعتماد عليه لمبلغ الالتزام. عندما تتوقع الشركة استرداد بعض أو كل مخصص ما، مثال ذلك بموجب عقد تأمين، يدرج المبلغ المسترد كأصل مستقل ولكن فقط عندما يكون ذلك مؤكد فعلياً. تظهر المصروفات المتعلقة بمخصص ما بقائمة الدخل الشامل صافي بعد خصم أي مبالغ مستردة.

- الزكاة الشرعية

تخضع الشركة للزكاة وفقاً للأنظمة التي تصدرها الهيئة العامة للزكاة والدخل، يتم احتساب مخصص الزكاة للشركة ويتم تحميل مبلغ المخصص على قائمة التغير في حقوق الملكية، يتم قيد التعديلات التي تطرأ عند الربط النهائي للزكاة إن وجدت في الفترة التي يتم الربط بها.

- الاحتياطي القانوني

بموجب أحكام نظام الشركات في المملكة العربية السعودية، يجب على الشركة أن تحول ١٠% من صافي أرباح السنة إلى الاحتياطي النظامي حتى يعادل هذا الاحتياطي ٣٠% من رأس المال. أن الاحتياطي غير قابل للتوزيع كأنصبة أرباح.

- توزيعات الأرباح

يتم تسجيل توزيع الأرباح في السنة التي يوافق فيها الشركاء على هذه التوزيعات.

- الاعتراف بالإيرادات

تم الاعتراف بالإيرادات إلى الحد الذي يكون معه احتمال تدفق منافع اقتصادية للشركة وعند إمكانية قياس مبلغ الإيرادات بشكل موثوق به بصرف النظر عن وقت استلام مبلغ الإيرادات، تقاس الإيرادات بالقيمة العادلة للمقابل المستلم أو المستحق مع الأخذ في الاعتبار شروط تعاقدية محددة للدفع وباستثناء الخصومات والمبيعات.

• الإيرادات

يتحقق الإيراد عند تادية الخدمات التعليمية للطلاب المسجلين بالمدارس لكل عام دراسي على حدة وتدرج بالصافي بعد الخصومات والاعفاءات كما تتحقق الإيرادات الأخرى عند تقديم الخدمات ذات العلاقة

- الاعتراف بالمصروفات

جميع المصاريف المتكبدة في تسيير الأعمال والحفاظ على الممتلكات والآلات والمعدات في حالة من الكفاءة تم تحميلها على قائمة الدخل للوصول إلى الربح أو الخسارة للسنة، يتم التوزيع بين تكلفة الإيرادات ومصاريف البيع والتسويق والمصاريف العمومية والإدارية، عند الضرورة، على أساس ثابت، المصاريف المتكبدة لغرض اقتناء وتمديد أو تحسين موجودات ذات طبيعة دائمة التي من خلالها الاستمرار في الأعمال أو لغرض زيادة القدرة على كسب الأعمال تم معالجتها كمصاريف رأسمالية.

- تحويل المعاملات بالعملة الأجنبية

تحويل المعاملات التي تتم بالعملة الأجنبية خلال السنة إلى الريال السعودي وفقاً لأسعار الصرف السائدة وقت إجراء المعاملات، في تاريخ كل مركز مالي، وتحويل أرصدة الموجودات والمطلوبات ذات الطبيعة النقدية المسجلة بالعملة الأجنبية إلى الريال السعودي طبقاً لأسعار الصرف السائدة في ذلك التاريخ، تدرج الأرباح والخسائر الناتجة عن عمليات التحويل والتسوية في الأرباح أو الخسائر.

- الأحكام والتقديرات والافتراضات المحاسبية الهامة

يتطلب إعداد القوائم المالية من إدارة الشركة إجراء أحكام وتقديرات وافتراضات تؤثر على تطبيق السياسات المحاسبية والمبالغ المسجلة للموجودات والمطلوبات والإيرادات والمصاريف. تستند التقديرات والافتراضات المتعلقة بها إلى عوامل الخبرة وعوامل أخرى مختلفة يعتقد أنها معقولة في ظل الظروف التي تنتج عنها أساس إصدار الأحكام حول القيم الدفترية للموجودات والمطلوبات التي لا تظهر بسهولة عن غيرها من المصادر. وبالتالي قد تختلف النتائج الفعلية عن تلك التي بنيت على أساسها التقديرات. تتم مراجعة التقديرات والافتراضات الأساسية بشكل مستمر. يتم الاعتراف بالتعديلات على التقديرات المحاسبية في السنة التي يتم فيها مراجعة التقديرات إذا كان التعديل يؤثر على الفترة، أو في الفترة التي يتم فيها مراجعة التقديرات والسنوات المستقبلية إذا كان التعديل يؤثر على كل من الفترات الحالية والمستقبلية.

شركة نبعة التعليمية
شركة ذات مسنولية محدودة
ايضاحات حول القوائم المالية كما في ٣١ يوليو ٢٠١٩
(جميع المبالغ بالريالات السعودية ما لم يذكر غير ذلك)

٤- نقد وما في حكمه

٢٠١٨ يناير ١	٢٠١٨ يوليو ٣١	٢٠١٩ يوليو ٣١	
١١,٧٠٥,٦٥٧	٩,٨٨١,٨٢٩	٣,٦٢٢,٤١٦	نقد بالبنوك
٤٣,٠٠٠	٢٣,٥٠٠	-	نقد بالصندوق
<u>١١,٧٤٨,٦٥٧</u>	<u>٩,٩٠٥,٣٢٩</u>	<u>٣,٦٢٢,٤١٦</u>	

٥- ذمم مدينة تجارية بالصفافي

٢٠١٨ يناير ١	٢٠١٨ يوليو ٣١	٢٠١٩ يوليو ٣١	
٦,٣٢٩,٥١٩	٤,٦٣٦,٦٤٠	٦,١٤٠,٢٣٣	ذمم أولياء الأمور
(٤١٢,١٢٠)	(٣٤٣,١٥٣)	(٧٠٠,٠٧٨)	يخصم : مخصص ديون مشكوك في تحصيلها
<u>٥,٩١٧,٣٩٩</u>	<u>٤,٢٩٣,٤٨٧</u>	<u>٥,٤٤٠,١٥٥</u>	

حركة مخصص الديون المشكوك في تحصيلها

٢٠١٨ يناير ١	٢٠١٨ يوليو ٣١	٢٠١٩ يوليو ٣١	
٣,٩٠,٥٥٤	٤١٢,١٢٠	٣٤٣,١٥٣	الرصيد في بداية السنة
٣٤٣,١٥٣	٣٤٣,١٥٣	٣٥٦,٩٢٥	مجانب خلال السنة
(٢٤٠,٠٨٧)	(٤١٢,١٢٠)	-	مدفوع خلال السنة
<u>٤١٢,١٢٠</u>	<u>٣٤٣,١٥٣</u>	<u>٧٠٠,٠٧٨</u>	الرصيد في نهاية السنة

٦- أرصدة مدينة أخرى

٢٠١٨ يناير ١	٢٠١٨ يوليو ٣١	٢٠١٩ يوليو ٣١	
١,٤١٠,٤٢١	٢,٥٤٠,٦٦٢	٩٦٠,٨١٥	مصاريف مدفوعة مقدماً
٩٣,٠٠٠	٩٥,٤١٣	٧٣,٩٥٣	دفعات مقدمة للموردين
١٧٨,١٩٦	-	١٦٣,٧٥٦	منح حكومية مستحقة
٢٧٦,٠٢٩	١٨٧,١٩٢	٤٤,٥٨١	سلف عاملين
-	٢١٢,٠٠٨	٤٠٢,٩٦٢	ضريبة قيمة مضافة مقدّمة
<u>١,٩٥٧,٦٤٦</u>	<u>٣,٠٣٥,٢٧٥</u>	<u>١,٦٤٦,٠٦٧</u>	

شركة نبعة التعليمية
شركة ذات مسئولية محدودة
إيضاحات حول القوائم المالية كما في ٣١ يوليو ٢٠١٩
(جميع المبالغ بالريالات السعودية ما لم يذكر غير ذلك)

٦- مطلوب من أطراف ذات علاقة

تتم المعاملات مع الأطراف ذات العلاقة في سياق معاملات الشركة الاعتيادية ووفقا للشروط المعتمدة من الإدارة مع تلك الأطراف، وتتركز بصفة أساسية في المعاملات مع الشركاء والشركات التابعة والشركات الشقيقة وتتمثل هذه المعاملات في سداد مصروفات بالنيابة عن الشركة والشركات الشقيقة بواسطة الشركة والعكس، وفيما يلي بيان بأهم المعاملات والأرصدة الناتجة عنها خلال السنة المنتهية في ٣١ ديسمبر

٣١ يوليو ٢٠١٨	٣١ يوليو ٢٠١٩	طبيعة المعاملة	العلاقة	الطرف ذوي العلاقة
-	١,٠٠٠,٠٠٠	مصاريف بالانابة	شقيقة	شركة امجاد قرظية
يتكون المستحق من أطراف ذات علاقة كما في ٣١ ديسمبر مما يلي:				
١ يناير ٢٠١٨	٣١ يوليو ٢٠١٨	٣١ يوليو ٢٠١٩		شركة امجاد قرظية
-	-	١,٠٠٠,٠٠٠		
-	-	١,٠٠٠,٠٠٠		الإجمالي

٨- مخزون

١ يناير ٢٠١٨	٣١ يوليو ٢٠١٨	٣١ يوليو ٢٠١٩	
٦٧,١١٢	٥٩,٥٢٦	٦١,٤٤١	مواد صيانة ونظافة
٦٨,٨٥٨	٥٦,٢٥٦	٥٨,٢٨٥	أدوات مكتبية
١٢,٧٤٥	١٢,٦٧٢	١١,١٧٨	قضع غيار حاسب آلي
٦٢,١٠٥	٦٠,٨٤٩	٤٧٢,١٢٤	هدايا طلاب وأخري
٢١٠,٨٢٠	١٨٩,٣٠٣	٦٠٣,٠٢٨	

شركة نبعمة التعليمية
شركة ذات مسئولية محدودة
إيضاحات حول القوائم المالية كما في ٣١ يوليو ٢٠١٩
(جميع المبالغ بالريالات السعودية ما لم يذكر غير ذلك)

٩- ممتلكات و آلات ومعدات

السنة المنتهية في ٣١ يوليو ٢٠١٩		نسبة الإهلاك		التكلفة	
صافي القيمة الدفترية	صافي القيمة الدفترية	الإهلاك	نسبة الإهلاك	الإضافات خلال السنة	الرصيد في بداية السنة
في ٣١ يوليو ٢٠١٨	في ٣١ يوليو ٢٠١٩	مجموع الإهلاك في نهاية السنة	%	الإستبعادات خلال السنة	الإستبعادات خلال السنة
٢,٨٠٠,٨٩٠	٢,٤٠٢,٤٠٧	٨٠,٤٧٢,٢٤٤	% ١٠	١٠,٤٤٩,٦٥١	-
٨٧١,٣٣٣	٧٤٧,٦٣٦	٣,٩٠١,٢٧٣	% ١٥	٤,٦٤٨,٩٠٩	-
٣١٦,٥٠٠	٢٧٣,٣٣٤	٢,٩٤٣,١٢٥	% ١٥	٣,٢١٦,٤٥٩	-
١٧١,٠٩٠	١٣٦,١١١	١,٩٠٤,٨٣٢	% ١٥	٢,١٤٠,٩٤٣	-
١٩٨,١٩٧	١٦٢,٤٠٤	٢١٢,٤٢٥	% ١٠	٣٧٤,٨٢٩	-
٢٥٥,٦٤٩	١,١٢٢,٤٩٢	٣٣,٩٠٩	% ٥	١,١٥٦,٤٠١	-
١٣٤,٠٤٩	٩٦,٠٣٣	١٣٩,٨٠١	% ٢٠	٢٣٥,٨٣٤	-
٨٥٥,٠٤٧	-	-	-	(٨٥٥,٠٤٧)	-
٥,٥٥٢,٦٥٥	٥,٠٤٠,٤١٧	١٧,١٨٢,٦٠٩	-	٢٢,٢٢٢,٠٢٦	(٨٥٥,٠٤٧)
				١,٣٩٨,٨٥٦	٢١,٣٦٦,٩٦٩
					٨٥٥,٠٤٧
					٢١,٣٦٦,٩٦٩
					٢١,٣٦٦,٩٦٩

أثاث وتجهيزات
أجهزة كهربائية
أجهزة كمبيوتر
وسائل تعليمية
معدات ترقيم
تجهيزات محاسبية
سيارات
مشاريع تحت التنفيذ

المجموع

شركة نبعة التعليمية
شركة ذات مسئولية محدودة
إيضاحات حول القوائم المالية كما في ٣١ يوليو ٢٠١٩
(جميع المبالغ بالريالات السعودية ما لم يذكر غير ذلك)

٩ - ممتلكات و الآت ومعدات - تنمية

الفترة المنتهية في ٣١ يوليو ٢٠١٨ م

صافي القيمة الدفترية	الإهلاك		نسبة الإهلاك		التكلفة		
	في ٣١ يوليو ٢٠١٨ م	في ١ يناير ٢٠١٨ م	مجموع الإهلاك في نهاية السنة	مجموع الإهلاك في بداية السنة	الإضافات خلال السنة	الرصيد في بداية السنة	
٢,٨٠١,١٦٤	٢,٨٠٠,٨٩٠	٧,٥١٦,٩٧٨	٤٢,٠٢٧٨	٧,٠٩٦,٧٠٠	١٠,٣١٧,٨٦٨	٩,٨٩٧,٨٦٤	آلات وتجهيزات
٨٩٩,٤٣١	٨٧١,٢٣٣	٣,٦٥٨,٩٧٩	١٣٥,٨٤٧	٣,٥٢٣,١٣٢	٤,٥٣٠,٢١٢	٤,٤٢٢,٠٢٣	أجهزة كهربائية
٣٥٤,٠٧١	٣١٦,٥٠٠	٢,٨٧٧,٥٢٠	٣٧,٥٧١	٢,٨٣٩,٩٤٩	٣,١٩٤,٠٢٠	٣,١٩٤,٠٢٠	أجهزة تكيف
١٩٧,٠٧١	١٢١,٠٩٠	١,٧٩٤,٤٨٤	-	١,٧١٨,٥٠٣	١,٩١٥,٥٧٤	١,٩١٥,٥٧٤	وسائط تعليمية
٢١٩,٩٧٧	١٩٨,١٩٧	١,٧٦,٢٣٢	-	١٥٤,٨٥٢	٣٧٤,٨٧٩	٣٧٤,٨٧٩	معدات ترقيوية
-	٢٥٥,٦٤٩	٨٤	-	-	٢٥٥,٧٣٣	-	تجهيزات مباني
١٥٦,١٣٠	١٣٤,٠٤٩	١,٠١,٧٨٥	-	٧٩,٧٠٤	٢٣٥,٨٣٤	٢٣٥,٨٣٤	سيارات
٨٥٥,٠٤٧	٨٥٥,٠٤٧	-	-	-	٨٥٥,٠٤٧	٨٥٥,٠٤٧	مشاريع تحت التنفيذ
٥,٤٨٢,٨٩١	٥,٥٥٢,٦٥٥	١٢,١٢٦,٤١٢	-	٧١٢,٦٢٢	١٥,٤١٢,٨٤٠	٢١,١٦٧,٩١٧	المجموع

شركة نبعة التعليمية
شركة ذات مسنولية محدودة
ايضاحات حول القوائم المالية كما في ٣١ يوليو ٢٠١٩
(جميع المبالغ بالريالات السعودية ما لم يذكر غير ذلك)

١٠- موجودات غير ملووسة

تتمثل الموجودات الغير ملووسة في الشهرة الناشئة من خلال احتساب الفرق بين صافي القيمة الدفترية للموجودات والمطلوبات وبين قيمة المدارس في تاريخ الاستحواذ.

١ يناير ٢٠١٨	٣١ يوليو ٢٠١٨	٣١ يوليو ٢٠١٩	
٢٨,٩٥٩,٥٨٤	٢٨,٩٥٩,٥٨٤	٢٨,٩٥٩,٥٨٤	التكلفة
-	-	(٢,٨٩٥,٩٥٨)	يخصم : اضاء خلال السنة
٢٨,٩٥٩,٥٨٤	٢٨,٩٥٩,٥٨٤	٢٦,٠٦٣,٦٢٦	صافي القيمة الدفترية في نهاية السنة

١١- أرصدة دائنة أخرى

١ يناير ٢٠١٨	٣١ يوليو ٢٠١٨	٣١ يوليو ٢٠١٩	
٩٣٢,٧٤٥	٧٢٩,٨٧٩	٨٩٣,٨٨٢	رواتب ومزايا موظفين مستحقة
٤٨,٨٧٦	١٣,٨٥٠	٤,٠٩٦	مستحقات عاملين
-	٥٥,٩٧٥	-	ضريبة قيمة مضافة مستحقة
-	١٤٩,٠٠٠	١٣٦,٣٧٩	تأمينات اجتماعية مستحقة
٧٧٧,٥٢٤	-	-	مكافأة الإدارة المستحقة
١٦٨,٧٥٣	٨,٧٥٠	٨,٧٥٠	أخرى
١,٩٢٧,٨٩٨	٩٥٧,٤٥٤	١,٠٤٣,١٠٧	

١٢- إيرادات مقدمة

تتمثل الإيرادات المقدمة الظاهرة بمبلغ (٢,٣٨٩,٨٨٠ ريال سعودي - ٢٠١٨ : ٤,٢٣٢,٢٣٥ ريال سعودي) في المبالغ المقبوضة من أولياء الأمور لتسجيل أبنائهم في العام الدراسي (٢٠٢٠/٢٠١٩).

١٣- مخصص الزكاة

- أ- قدمت الشركة اقرارها الزكوي عن الفترة المنتهية في تاريخ ٣١ / ٠٧ / ٢٠١٨م وسددت الزكاة المستحقة وحصلت علي شهادة زكاة رقم ١٠٢٠٤٨١٤٠١ وتاريخ ١١ / ١١ / ١٤٤٠ وتنتهي في ٣٠ نوفمبر ٢٠١٩م.
ب- تم احتساب الزكاة الشرعية علي أساس الوعاء الزكوي أو الربح المعدل أيهما أكبر.
ج- احتساب الزكاة

١ يناير ٢٠١٨	٣١ يوليو ٢٠١٨	٣١ يوليو ٢٠١٩	
٥,٣٦٩,٢٨٠	٤,٤٧٤,٣٤٧	٣,٤٥٩,٦٥١	صافي الدخل المعدل
٢٤,٩٠٥,٥٥٨	٣٦,٨٧٨,٩٦٣	٣٣,٣١٥,٧٩٨	حقوق الملكية الأفتتاحية
٢,٠٠٦,٢١٢	٣,٥٩٩,٢١٧	٣,٣٣٨,٦٣٨	مخصصات مدورة
(٣٤,٤٤٢,٤٧٥)	(٣٤,٥١٢,٢٣٩)	(٣١,١٠٤,٠٤٣)	الموجودات الغير متداولة
(٢,١٦١,٤٢٥)	١٠,٤٤٠,٢٨٨	٩,٠١٠,٠٤٤	الوعاء الزكوي
(٥٤,٠٣٦)	٢٦١,٠٠٧	٢٢٥,٢٥١	الزكاة الشرعية - ٢,٥%

ج- حركة المخصص خلال السنة

١ يناير ٢٠١٨	٣١ يوليو ٢٠١٨	٣١ يوليو ٢٠١٩	
١٩٩,٩٩٣	٢٣٨,٧٠٩	٣٤١,٠٠٢	الرصيد في بداية السنة
٢٣٨,٧٠٩	١٥٥,٧٠٤	٢٢٥,٢٥١	مجنب خلال السنة
(١٩٩,٩٩٣)	(٥٣,٤١١)	(٣٤١,٠٠٢)	مدفوع خلال السنة
٢٣٨,٧٠٩	٣٤١,٠٠٢	٢٢٥,٢٥١	الرصيد في نهاية السنة

شركة نبعة التعليمية
شركة ذات مسئولية محدودة
إيضاحات حول القوائم المالية كما في ٣١ يوليو ٢٠١٩
(جميع المبالغ بالريالات السعودية ما لم يذكر غير ذلك)

١٤ - منافع الموظفين

٢٠١٨ يناير ١	٢٠١٨ يوليو ٣١	٢٠١٩ يوليو ٣١	
٢,٦٥٩,٣٣٤	٣,٦٨٣,٤٦١	٢,٩٣٨,٣٨٤	الرصيد في بداية الفترة (معاد تقييمه)
١,٦٧٧,٢٤٩	٧٨٢,٣١٦	٧٢٠,٢٨٦	تكلفة الخدمة الحالية
-	-	-	تكلفة الفائدة
(٦٥٣,١٢٢)	(٢٦٩,٥٤٢)	(٩٥٠,٥٨٦)	مدفوعات
	(١,٢٥٧,٨٥١)	٦٥٠,٧٦٢	مكاسب (خسائر) تقييم اکتوارية
٣,٦٨٣,٤٦١	٢,٩٣٨,٣٨٤	٣,٣٥٨,٨٤٦	الرصيد في نهاية الفترة
		٢٨٧	عدد الموظفين

تم إجراء التقييم الأکتوارية الأخير من قبل إدارة الشركة في ٣١ يوليو ٢٠١٩م وكانت الافتراضات الرئيسية المستخدمة لأغراض التقييم الأکتوارية كما يلي:

٣١ ديسمبر ٢٠١٨

٢٨٧	عدد الموظفين
٤٪	معدل الخصم
صفر	زيادة الرواتب

١٥ - رأس المال

يتكون رأس مال الشركة من ٥٠٠,٠٠٠,٠٠٠ ريال سعودي مقسم إلى ٥٠٠ حصة متساوية القيمة قيمة كل حصة ١,٠٠٠ ريال سعودي تم توزيعها على الشركاء كالتالي:-

النسبة	قيمة الحصص	عدد الحصص	
٩٩ %	٤٩٥,٠٠٠	٤٩٥	شركة الانماء للاستثمار
١ %	٥,٠٠٠	٥	تركي عبدالعزيز بن مرشود
١٠٠ %	٥٠٠,٠٠٠	٥٠٠	

وتم تعديل عقد التأسيس لدى وزارة التجارة برقم طلب ١١٣٧٦٦ وتاريخ ٠٣ / ٠٥ / ١٤٤٠هـ وتوثيق لدى كاتب العدل المكلف بوزارة التجارة والاستثمار بالرياض بالرقم ٤٠٨٢٩١١٠ وتاريخ ٠٧ / ٠٥ / ١٤٤٠هـ والذي تضمن تنازل الشركاء القدامى عن كامل حصصهم للشركاء الجدد وتم توزيع الحصص كما بالبيان ادناه

النسبة	قيمة الحصص	عدد الحصص	
٩٨ %	٤٩٠,٠٠٠	٤٩٠	شركة انماء العلم المحدودة
٢ %	١٠,٠٠٠	١٠	شركة امين الانماء للاستثمار
١٠٠ %	٥٠٠,٠٠٠	٥٠٠	

شركة نبعة التعليمية

شركة ذات مسئولية محدودة

إيضاحات حول القوائم المالية كما في ٣١ يوليو ٢٠١٩
(جميع المبالغ بالريالات السعودية ما لم يذكر غير ذلك)

١٦ - تكلفة الإيرادات

فترة السبعة أشهر من ١ يناير ٢٠١٨ وحتى ٣١ يوليو ٢٠١٨ م	٣١ يوليو ٢٠١٩	
٧,٧٤٤,٢٣٧	١٤,٩٩٩,٣٨٨	رواتب واجور وما في حكمها
٢,١٨٧,٥٠٠	٣,٧٥٠,٠٠٠	ايجارات
٨١٦,٦٠٩	١,٣٦٥,٨٠٩	علاج وتأمين ضحي
٥٨٩,٨٧٦	١,٠٧٩,٥٦٣	تأمينات اجتماعية
٧١٣,٦٢٢	١,٠٥٦,١٤٧	استهلاك ممتلكات ومعدات
٦٦٧,٦٥٥	٦٢٤,١٦٣	منافع الموظفين
٣٧٩,٨٣٤	٧٦٤,٨٢٥	نظافة
٣٧٥,٣١١	٤٨٧,٣٧٨	بدل إجازة وتذاكر سفر
٣٠٤,٧٨٤	٤٧٣,٦٨١	أنشطة واحتفالات
١٩٥,٩٨٣	٤٠٥,٩٨٧	مصروفات سيارات
١٨٤,٦٥٠	٧٣٠,٢١٩	رسوم حكومية
١٦٣,٧٣٩	٢٦٧,٥٧٦	صيانة وإصلاح
١١٥,٥٢٦	١٠١,٤٨١	حراسات أمنية
١١٤,٩٨٦	٢٤٩,٨٥٧	كهرباء ومياه
٨٠,٥٣٩	١١٨,٥٧٤	هدايا
٤٩,٥٣٧	٢٠١,٥١٣	كتب دراسية
٢٨٩,٣٧٠	٢٦١,٨٢٠	أخرى
-	٣٥٦,٩٢٥	إصفاء ديون مشكوك في تحصيلها
<u>١٤,٩٧٣,٧٥٨</u>	<u>٢٧,٢٩٤,٩٠٦</u>	

١٧- مصاريف عمومية وإدارية

فترة السبعة أشهر من ١ يناير ٢٠١٨ وحتى ٣١ يوليو ٢٠١٨ م	٣١ يوليو ٢٠١٩	
١,٩٧٩,٤٠٦	١,٨٠٩,٩٦٢	مرتبات ومكافآت وما في حكمها
١٨٥,٣٦٢	١٣٨,٠٤١	علاج وتأمين طبي
١٣٣,٨٩٦	٦٦,٩٨٨	تأمينات اجتماعية
١١٤,٦٦١	٩٦,١٢٣	منافع الموظفين
١٠٣,٤٦٩	٢١٢,٩٤١	مصرفات بنكية
٨٥,١٩١	١٤٢,٤٨٩	بدل إجازة وتذاكر سفر
٦١,٠٨٧	٧٩,٢٧٧	أنشطة احتفالات
٤١,٩١٣	٥٧,٠٠١	رسوم حكومية
١٨,٢٨٢	٥١,٦٦٣	هدايا
١٧,٣٣٦	٢٠٨,٩٣٤	دورات تدريبية
١٥,٩٤١	٤٤,١٨٣	ضيافة وبوفيه
١٥,٦٤٨	٤٤,٣٣٠	قرضاسية ومطبوعات
١٠,٣٢٥	٤٥,٩٠٠	بريد وبرق وهاتف
١٥٤,٤٥٨	١٩٣,٨١٦	متنوعة
٢,٩٣٦,٩٧٥	٣,١٩١,٦٤٨	

١٨- اعتماد المعايير الدولية للمنشأة الصغيرة ومتوسطة الحجم للمرة الأولى

كما ورد في الإيضاح رقم ٢، فإن هذه القوائم المالية للسنة المنتهية في ٣١ يوليو ٢٠١٩ م هي أول قوائم مالية للشركة تم إعدادها وفقاً للمعايير الدولية للمنشأة الصغيرة والمتوسطة الحجم والمعتمد في المملكة العربية السعودية والإصدارات الأخرى المعتمدة من الهيئة السعودية للمحاسبين القانونيين. وقد تم تطبيق السياسات المحاسبية الواردة في الإيضاح رقم ٣ عند إعداد هذه القوائم المالية للسنة المنتهية في ٣١ يوليو ٢٠١٩ م وبيانات المقارنة المعروضة للسنة المنتهية في ٣١ ديسمبر ٢٠١٧ م وعند إعداد قائمة المركز المالي الافتتاحي كما في ١ يناير ٢٠١٧ م والذي يمثل تاريخ التحول للمعايير الدولية للتقارير المالية للشركة.

عند إعداد قائمة المركز المالي الافتتاحية وكذا المعلومات المقارنة طبقاً للمعيار الدولي للتقرير المالي للمنشآت الصغيرة والمتوسطة الحجم، قامت الشركة بتعديل وإعادة تصنيف لبعض الأرصدة والسابق عرضها وقياسها وفقاً للمعايير السعودية. ويبين هذا الإيضاح كيفية أثر التحول على المعيار الدولي للمنشآت الصغيرة والمتوسطة الحجم على القوائم المالية.

شركة نيجعة التعليمية
شركة ذات مسئولية محدودة
إيضاحات حول القوائم المالية كما في ٣١ يوليو ٢٠١٩
(جميع المبالغ بالريالات السعودية ما لم يذكر غير ذلك)

١٧- اعتماد المعايير الدولية للمنشأة الصغيرة ومتوسطة الحجم للمرة الأولى - تتمة
١-١٧ مطابقة قائمة المركز المالي

المعيار الدولي للتقرير المالي للمنشآت الصغيرة و المتوسطة الحجم	أثر التحول إلى المعيار الدولي للتقرير المالي للمنشآت الصغيرة و المتوسطة الحجم	مبادئ المحاسبة المتعارف عليها قبل فترة التحول	المعيار الدولي للتقرير المالي للمنشآت الصغيرة و المتوسطة الحجم	أثر التحول إلى المعيار الدولي للتقرير المالي للمنشآت الصغيرة و المتوسطة الحجم	مبادئ المحاسبة المتعارف عليها قبل فترة التحول
١١,٧٤٨,٦٥٧	-	١١,٧٤٨,٦٥٧	٩,٩٠٥,٣٢٩	-	٩,٩٠٥,٣٢٩
٥,٩١٧,٣٩٩	(٧,٤٦٧,٤٦١)	١٣,٣٨٤,٨٦٠	٤,٢٩٣,٤٨٧	(٣٧,٢١٢,٦٢٠)	٤١,٥٠٦,١٠٧
١,٩٥٧,٦٤٦	-	١,٩٥٧,٦٤٦	٣,٠٣٥,٢٧٥	-	٣,٠٣٥,٢٧٥
٢١٠,٨٢٠	-	٢١٠,٨٢٠	١٨٩,٣٠٣	-	١٨٩,٣٠٣
١٩,٨٣٤,٥٢٢	(٧,٤٦٧,٤٦١)	٢٧,٣٠١,٩٨٣	١٧,٤٢٣,٣٩٤	(٣٧,٢١٢,٦٢٠)	٥٤,٦٣٦,١١٤
٥,٤٨٢,٨٩١	-	٥,٤٨٢,٨٩١	٥,٥٥٢,٦٥٥	-	٥,٥٥٢,٦٥٥
٢٨,٩٥٩,٥٨٤	-	٢٨,٩٥٩,٥٨٤	٢٨,٩٥٩,٥٨٤	-	٢٨,٩٥٩,٥٨٤
٣٤,٤٤٢,٤٧٥	-	٣٤,٤٤٢,٤٧٥	٣٤,٥١٢,٢٣٩	-	٣٤,٥١٢,٢٣٩
٥٤,٢٧٦,٩٩٧	(٧,٤٦٧,٤٦١)	٦١,٧٤٤,٤٥٨	٥١,٩٣٥,٦٣٣	(٣٧,٢١٢,٦٢٠)	٨٩,١٤٨,٢٥٣
٨٤٨,٩٦٤	-	٨٤٨,٩٦٤	١,٩٠٠,٠٠٠	-	١,٩٠٠,٠٠٠
١,٩٢٧,٨٩٨	-	١,٩٢٧,٨٩٨	٩٥٧,٤٥٤	-	٩٥٧,٤٥٤
١٠,٦٩٩,٠٠٢	(٧,٤٦٧,٤٦١)	١٨,١٦٦,٤٦٣	٤,٢٣٢,٢٣٣	(٣٧,٢١٢,٦٢٠)	٤١,٤٤٤,٨٥٣
٢٣٨,٧٠٩	-	٢٣٨,٧٠٩	٣٤١,٠٠٢	-	٣٤١,٠٠٢
١٣,٧١٤,٥٧٣	(٧,٤٦٧,٤٦١)	٢١,١٨٢,٠٣٤	٧,٤٣٠,٦٨٩	(٣٧,٢١٢,٦٢٠)	٤٤,٦٤٣,٣٠٩

الموجودات
الموجودات المتداولة
نقد وما في حكمه
ذمم مدينة تجارية بالصفائي - (أ)
أرصدة مدينة أخرى
مخزون
إجمالي الموجودات المتداولة
الموجودات غير المتداولة
ممتلكات والآلات ومعدات
موجودات غير ملغوسة
إجمالي الموجودات غير المتداولة
إجمالي الموجودات
حقوق الملكية والمطلوبات
المطلوبات
المطلوبات المتداولة
ذمم دائنة تجارية
أرصدة دائنة أخرى
إيرادات مقدمة - (أ)
مخصص الزكاة
إجمالي المطلوبات المتداولة

شركة نبعة التعليمية
شركة ذات مسؤلية محدودة
إيضاحات حول القوائم المالية كما في ٣١ يوليو ٢٠١٩
(جميع المبالغ بالريالات السعودية ما لم يذكر غير ذلك)

١٨- اعتماد المعايير الدولية للمنشأة الصغيرة ومتوسطة الحجم للمرة الأولى - تنمة
١-١٨ مطابقة قائمة المركز المالي - تنمة

المعيار الدولي للتقرير المالي للمنشآت الصغيرة والمتوسطة الحجم	أثر التحول إلى المعيار الدولي للتقرير المالي للمنشآت الصغيرة والمتوسطة الحجم	مبايئ المحاسبية المتعارف عليها قبل فترة التحول	المعيار الدولي للتقرير المالي للمنشآت الصغيرة والمتوسطة الحجم	أثر التحول إلى المعيار الدولي للتقرير المالي للمنشآت الصغيرة والمتوسطة الحجم	مبايئ المحاسبية المتعارف عليها قبل فترة التحول
٣,٦٨٣,٤٦١	٦٢٤,٤٩٣	٣,٠٥٨,٩٦٨	٢,٩٣٨,٣٨٤	(٤٧٠,٨٤٣)	٣,٤٠٩,٢٢٧
٣,٦٨٣,٤٦١	٦٢٤,٤٩٣	٣,٠٥٨,٩٦٨	٢,٩٣٨,٣٨٤	(٤٧٠,٨٤٣)	٣,٤٠٩,٢٢٧
١٧,٣٩٨,٠٣٤	(١,٨٤٢,٩٦٨)	٢٤,٢٤١,٠٠٢	١٠,٣٦٩,٠٧٣	(٣٧,٦٨٣,٤٦٣)	٤٨,٠٥٢,٥٣٦
٥٠٠,٠٠٠	-	٥٠٠,٠٠٠	٥٠٠,٠٠٠	-	٥٠٠,٠٠٠
١٠,٦٧٢,٨١٥	-	١٠,٦٧٢,٨١٥	١٠,٥٦٦,٢٣٤	-	١٠,٥٦٦,٢٣٤
٢٥٠,٠٠٠	-	٢٥٠,٠٠٠	٢٥٠,٠٠٠	-	٢٥٠,٠٠٠
٤٠٠,٠٠٠	-	٤٠٠,٠٠٠	٤٠٠,٠٠٠	-	٤٠٠,٠٠٠
٢٥,٠٥٦,١٤٨	(٦٢٤,٤٩٣)	٢٥,٦٨٠,٦٤١	٢٩,٨٥٠,٣٢٦	٤٧٠,٨٤٣	٢٩,٣٧٩,٤٨٣
٣٦,٨٧٨,٩٦٣	(٦٢٤,٤٩٣)	٣٧,٥٠٣,٤٥٦	٤١,٥٦٦,٥٦٠	٤٧٠,٨٤٣	٤١,٠٩٥,٧١٧
٥٤,٣٧٦,٩٩٧	(٧,٤٦٧,٤٦١)	٦١,٧٤٤,٤٥٨	٥١,٩٣٥,٦٣٣	(٣٧,٢١٢,٦٢٠)	٨٩,١٤٨,٢٥٣

١- شوية الشركة لقائمة المركز المالي وحقوق الملكية كما في ١ أغسطس ٢٠١٧م (تاريخ التحول إلى المعايير الدولية للتقرير المالي)
ب- شوية الشركة لمناخ الموظفين (اكتواري) كما في ١ أغسطس ٢٠١٧م (تاريخ التحول إلى المعايير الدولية للتقرير المالي)

المطلوبات الغير متداولة
مناخ الموظفين - (ب)
إجمالي المطلوبات غير المتداولة
إجمالي المطلوبات
حقوق الملكية
رأس المال
رأس مال إضافي
احتياطي نظامي
احتياطي عام
أرباح متقاه
إجمالي حقوق الملكية
إجمالي حقوق الملكية المطلوبات

شركة نبعة التعليمية
شركة ذات مسئولية محدودة
إيضاحات حول القوائم المالية كما في ٣١ يوليو ٢٠١٩
(جميع المبالغ بالريالات السعودية ما لم يذكر غير ذلك)

١٨- اعتماد المعايير الدولية للمنشأة الصغيرة ومتوسطة الحجم للمرة الأولى - تتمة

٢٠١٨ - مطابقة قائمة الأرباح والخسائر والدخل الشامل الآخر

للفترة المنتهية في ٣١ يوليو ٢٠١٨

المعيار الدولي المالي للمنا الصغيرة والد الحج	أثر التحول إلى المعيار الدولي للتقرير المالي للمنشآت الصغيرة والمتوسطة الحجم	مبادئ المحاسبة المتعارف عليها قبل فترة التحول	
٢٤٥,٢٢٢	-	٢١,٢٤٥,٢٢٢	الإيرادات
٩٧٣,٧٥٨)	٨٣٧,٤٨٥	(١٥,٨١١,٢٤٣)	تكلفة الإيرادات
٢٧١,٤٦٤	٨٣٧,٤٨٥	٥,٤٣٣,٩٧٩	مجمل الدخل
٩٣٦,٩٧٥)	٤٢,٩٣٣	(٢,٩٧٩,٩٠٨)	مصاريف عمومية وإدارية
٣٣٤,٤٨٩	٨٨٠,٤١٨	٢,٤٥٤,٠٧١	الربح من العمليات الرئيسية
-	(١,٤٠٠,٤٧٥)	١,٤٠٠,٤٧٥	إيرادات أخرى
٣٣٤,٤٨٩	(٥٢٠,٠٥٧)	٣,٨٥٤,٥٤٦	صافي دخل السنة قبل الزكاة
١٥٥,٧٠٤)	-	(١٥٥,٧٠٤)	الزكاة
١٧٨,٧٨٥	(٥٢٠,٠٥٧)	٣,٦٩٨,٨٤٢	صافي دخل السنة
			الدخل الشامل الآخر
٢٥٧,٨٥١	١,٢٥٧,٨٥١	-	مكاسب (خسائر) الإكتوارية لمنافع الموظفين - (د)
٤٣٦,٦٣٦	٧٣٧,٧٩٤	٣,٦٩٨,٨٤٢	إجمالي الدخل الشامل للسنة

٣-١٨ مطابقة الأرباح المبقاة

١ يناير ١٨	٣١ يوليو ٢٠١٨	
٥,٦٨٠,٦٤١	٢٩,٣٧٩,٤٨٣	الأرباح المبقاه بموجب معايير الهيئة السعودية للمحاسبين القانونيين
(٦٢٤,٤٩٣)	(٦٢٤,٤٩٣)	تسويات اكتوبري ٢٠١٧/٢٠١٦ م
-	(١٦٢,٥١٥)	تسويات اكتوبري قائمة الدخل ٢٠١٨-٠٧-٣١ م
-	١,٢٥٧,٨٥١	تسويات اكتوبري ٢٠١٨-٠٧-٣١ م
٥,٠٥٦,١٤٨	٢٩,٨٥٠,٣٢٦	الأرباح المبقاه بموجب المعيار الدولي للتقرير المالي للمنشآت الصغيرة والمتوسطة الحجم

١٩- إدارة المخاطر

فيما يلي أهم المخاطر المالية التي قد تتعرض لها الشركة.

- مخاطر الائتمان

تمثل مخاطر الائتمان في عدم مقدرة طرف ما على الوفاء بالتزاماته مما يؤدي إلى تكبد الشركة لخسارة مالية. إن الأدوات المالية التي تعرض الشركة لتركز مخاطر الائتمان تتكون أساساً من النقد وما في حكمه والمدينون التجاريون. تقوم الشركة بإيداع أرصدة النقد لدى مؤسسات مالية ذات التصنيف الائتماني العالي ومتابعة ذمم المدينون التجاريون الغير مسددة وعند الحاجة تدرج المدينون التجاريون بالصافي بعد تكوين المخصصات اللازمة للديون المشكوك في تحصيلها.

- مخاطر السيولة

تمثل مخاطر السيولة في مواجهة الشركة صعوبة في توفير الأموال اللازمة لمقابلة الارتباطات المتعلقة بالأدوات المالية. تدار السيولة من خلال التأكد من توفر سيولة كافية لمقابلة أية ارتباطات مستقبلية. لا تعتبر الشركة نفسها معرضة لخطر جوهري فيما يتعلق بالسيولة.

- مخاطر أسعار العملات

تمثل مخاطر أسعار العملات في التغير في قيم الأدوات المالية بسبب التغيرات في معدل العملات في السوق. ليس لدى الشركة موجودات أو مطلوبات جوهريّة طويلة الأجل خاضعة للعمولة كما في ٣١ يوليو ٢٠١٩م.

٢٠- إدارة المخاطر

هي القيمة التي سيتم استلامها مقابل بيع أصل ما أو دفعها مقابل تحويل التزام ما ضمن معاملة منتظمة بين المشاركين في السوق بتاريخ القياس. وحيث يتم إعداد القوائم المالية المرفقة على أساس التكلفة التاريخية، قد تنشأ فروقات بين تقديرات القيم الدفترية والقيم العادلة. وترى الإدارة أن القيمة العادلة لأصول والتزامات الشركة المالية لا تختلف بصورة كبيرة عن قيمتها الدفترية.

٢١- عقود الإيجارات القائمة

بلغت عقود الإيجار القائمة في ٣١ يوليو ٢٠١٩م مبلغ ٣,٧٥٠,٠٠٠ ريال سعودي مدفوع منها مقدماً مبلغ ٣,٤٣٧,٥٠٠ ريال سعودي بينما بلغت عقود الإيجار في ٣١ يوليو ٢٠١٨م ٢,١٨٧,٥٠٠ ريال سعودي مدفوع منها مبلغ ٢,١٨٧,٥٠٠ ريال سعودي

٢٢- اعتماد القوائم المالية

اعتمدت القوائم المالية من الإدارة بتاريخ ٠٢/٠٩/١٤٤١هـ (الموافق ٠٨/١٠/٢٠١٩م).



شركة نبعة التعليمية – شركة شخص واحد

(شركة ذات مسؤولية محدودة)

القوائم المالية للسنة المنتهية في ٣١ يوليو ٢٠٢٠م

مع تقرير المراجع المستقل

شركة نبعة التطعيمية – شركة شخص واحد
(شركة ذات مسؤولية محدودة)
القوائم المالية مع تقرير المراجع المستقل
للسنة المنتهية في ٣١ يوليو ٢٠٢٠م

<u>صفحة</u>	<u>فهرس</u>
	تقرير المراجع المستقل
١	قائمة المركز المالي
٢	قائمة الدخل الشامل
٣	قائمة التغيرات في حقوق الملكية
٤	قائمة التدفقات النقدية
١٧-٥	إيضاحات حول القوائم المالية

تقرير المراجع المستقل

إلى السيد/ الشريك في شركة نبعة التعليمية - شركة شخص واحد

(شركة ذات مسؤولية محدودة)

الرياض - المملكة العربية السعودية

التقرير عن مراجعة القوائم المالية

الرأي

لقد راجعنا القوائم المالية لشركة نبعة التعليمية - شركة شخص واحد ("الشركة")، والتي تشمل قائمة المركز المالي كما في ٣١ يوليو ٢٠٢٠م، وقائمة الدخل الشامل وقائمة التدفقات النقدية للمدة المنتهية في ذلك التاريخ، والإيضاحات المرفقة بالقوائم المالية، بما في ذلك ملخص للسياسات المحاسبية المهمة.

وفي رأينا، فإن القوائم المالية المرفقة تعرض بشكل عادل، من جميع النواحي الجوهرية، المركز المالي للشركة كما في ٣١ يوليو ٢٠٢٠م وأدائها المالي وتدفقاتها النقدية للمدة المنتهية في ذلك التاريخ، وفقاً للمعيار الدولي للتقرير المالي للمنشآت الصغيرة ومتوسطة الحجم المعتمد في المملكة العربية السعودية والمعايير والإصدارات الأخرى المعتمدة من الهيئة السعودية للمحاسبين القانونيين.

أساس الرأي

لقد قمنا بالمراجعة وفقاً للمعايير الدولية للمراجعة المعتمدة في المملكة العربية السعودية. ومسؤوليتنا بموجب تلك المعايير موضحة بالتفصيل في قسم "مسؤوليات المراجع عن مراجعة القوائم المالية" الوارد في تقريرنا. ونحن مستقلون عن الشركة وفقاً لقواعد سلوك وأداب المهنة المعتمدة في المملكة العربية السعودية وذات الصلة بمراجعتنا للقوائم المالية، وقد وقينا أيضاً بمسؤولياتنا الأخلاقية وفقاً لهذه القواعد. وفي اعتقادنا، فإن أدلة المراجعة التي حصلنا عليها تعد كافية ومناسبة لتوفير أساس لإبداء رأينا.

أمر آخر

تمت مراجعة القوائم المالية للمدة المنتهية في ٣١ يوليو ٢٠١٩م من قبل مراجع آخر والذي أبدى رأي غير معدل في تقريره بتاريخ ٨ أكتوبر ٢٠١٩م.

مسؤوليات الإدارة والمكلفين بالحوكمة عن القوائم المالية

إن الإدارة هي المسؤولة عن إعداد القوائم المالية وعرضها بشكل عادل وفقاً للمعيار الدولي للتقرير المالي للمنشآت الصغيرة ومتوسطة الحجم المعتمد في المملكة العربية السعودية والمعايير والإصدارات الأخرى المعتمدة من الهيئة السعودية للمحاسبين القانونيين وفقاً لنظام الشركات وعند تأسيس الشركة، وهي المسؤولة عن الرقابة الداخلية التي ترى أنها ضرورية لتمكينها من إعداد قوائم مالية خالية من التحريف الجوهرية، سواء بسبب غش أو خطأ.

وعند إعداد القوائم المالية، فإن الإدارة هي المسؤولة عن تقييم قدرة الشركة على البقاء كمنشأة مستمرة وعن الإفصاح بحسب مقتضى الحال، عن الأمور المتعلقة بالاستمرارية، واستخدام أساس الاستمرارية في المحاسبة، ما لم تكن هناك نية لدى الإدارة لتصفية الشركة أو إيقاف عملياتها، أو ما لم يكن لديها أي خيار آخر واقعي سوى القيام بذلك.

والمكلفون بالحوكمة، أي إدارة الشركة، هم المسؤولون عن الإشراف على آلية التقرير المالي في الشركة.

مسؤوليات المراجع عن مراجعة القوائم المالية

تتمثل أهدافنا في الحصول على تأكيد مقبول عتاً إذا كانت القوائم المالية ككل تخلو من التحريف الجوهرية، سواء بسبب غش أو خطأ، وإصدار تقرير المراجع الذي يتضمن رأينا. والتأكيد المعقول هو مستوى عالٍ من التأكيد، لكنه لا يضمن أن المراجعة التي تم القيام بها وفقاً للمعايير الدولية للمراجعة المعتمدة في المملكة العربية السعودية متكشف دائماً عن التحريف الجوهرية عند وجوده. ويمكن أن تنشأ التحريفات عن غش أو خطأ، وتعد التحريفات جوهرية إذا كان من المتوقع بدرجة معقولة أنها قد تؤثر، منفردة أو في مجملها، على القرارات الاقتصادية التي يتخذها المستخدمون على أساس هذه القوائم المالية.

تقرير المراجع المستقل (تتمة)

إلى السيد/ الشريك في شركة نبعة التعليمية - شركة شخص واحد

(شركة ذات مسؤولية محدودة)

الرياض - المملكة العربية السعودية

التقرير عن مراجعة القوائم المالية (تتمة)

مسؤوليات المراجع عن مراجعة القوائم المالية (تتمة)

وكجزء من عملية المراجعة التي تتم وفقاً للمعايير الدولية للمراجعة المعتمدة في المملكة العربية السعودية، فإننا نمارس الحكم المهني ونحافظ على نزعة الشك المهني طوال المراجعة. ونقوم أيضاً بما يلي:

- تحديد وتقييم مخاطر التحريف الجوهرية في القوائم المالية، سواء بسبب غش أو خطأ، وتصميم وتنفيذ إجراءات مراجعة تستجيب لتلك المخاطر، والحصول على أدلة مراجعة كافية ومناسبة لتوفير أساس لراينا. ويعد خطر عدم اكتشاف التحريف الجوهرية الناتج عن غش أعلى من الخطر الناتج عن خطأ، نظراً لأن الغش قد ينطوي على تواطؤ أو تزوير أو إغفال ذكر متعدد أو إفادات مضللة أو تجاوز للرقابة الداخلية.
- التوصل إلى فهم للرقابة الداخلية ذات الصلة بالمراجعة من أجل تصميم إجراءات المراجعة المناسبة في ظل الظروف القائمة، وليس لغرض إبداء رأي في فاعلية الرقابة الداخلية.
- تقييم مدى مناسبة السياسات المحاسبية المستخدمة ومدى معقولية التقديرات المحاسبية والإفصاحات المتعلقة بها التي أعدتها الإدارة.
- التوصل إلى استنتاج بشأن مدى مناسبة استخدام الإدارة لأساس الاستمرارية في المحاسبة، وما إذا كان هناك عدم تأكيد جوهري متعلق بأحداث أو ظروف قد تثير شكاً كبيراً حول قدرة الشركة على البقاء كمنشأة مستمرة استناداً إلى أدلة المراجعة التي تم الحصول عليها. وإذا خصصنا إلى وجود عدم تأكيد جوهري، فإن علينا أن نلفت الانتباه في تقريرنا إلى الإفصاحات ذات العلاقة الواردة في القوائم المالية، أو علينا أن نقوم بتعديل رأينا إذا كانت تلك الإفصاحات غير كافية. وتستند استنتاجاتنا إلى أدلة المراجعة التي تم الحصول عليها حتى تاريخ تقرير المراجع. ومع ذلك، فإن أحداثاً أو ظروفًا مستقبلية قد تسبب في توقف الشركة عن البقاء كمنشأة مستمرة.
- تقييم العرض العام للقوائم المالية وهيكلها ومحتواها، بما فيها الإفصاحات، وما إذا كانت القوائم المالية تعبر عن المعاملات والأحداث التي تمثلها بطريقة تحقق العرض العادل.

ونحن نتواصل مع المكلفين بالحوكمة فيما يتعلق بجملة أمور من بينها نطاق المراجعة وتوقيتها المخطط لهما والنتائج المهمة للمراجعة، بما في ذلك أي أوجه قصور مهمة في الرقابة الداخلية نقوم باكتشافها أثناء المراجعة.

عن البسام وشركاؤه

الرياض، المملكة العربية السعودية



السبيعي

سلطان أحمد السبيعي

محاسب قانوني - ترخيص (٦٠٠)

التاريخ: ١٢ ربيع الأول ١٤٤٢ هـ

الموافق: ٢٩ أكتوبر ٢٠٢٠ م

شركة نبعة التعلیمیة – شركة شخص واحد
(شركة ذات مسئولیة محدودة)
قائمة المركز المالي
للسنة المنتهية في ٣١ يوليو ٢٠٢٠م
(ريال سعودي)

٢٠١٩م (معدلة)	٢٠٢٠م	إيضاح	
			الموجودات
			موجودات متداولة
٣,٦٢٢,٤١٦	٢,٨٥٨,٦٨٧		نقد لدى البنوك
٥,٤٥٧,٤٥٨	٧,٠٤٧,٥١٠	٦	ذمم مدينة تجارية، صافي
١,٦٤٦,٠٦٧	١,٨٧٧,٧٦٢	٧	مصرفات مدفوعة مقدما وموجودات متداولة أخرى
١,٠٠٠,٠٠٠	-	٨	مستحق من أطراف ذات علاقة
٦٠٣,٠٢٨	٦٣٧,٠٠٨		مخزون
١٢,٣٢٨,٩٦٩	١٢,٤٢٠,٩٦٧		إجمالي الموجودات المتداولة
			موجودات غير متداولة
٥,٠٤٠,٤١٧	٥,٢٣٧,٧٨٣	٩	ممتلكات ومعدات، صافي
٢٦,٠٦٣,٦٢٦	٢٣,١٦٧,٦٦٨	١٠	موجودات غير ملموسة، صافي
٣١,١٠٤,٠٤٣	٢٨,٤٠٥,٤٥١		إجمالي الموجودات غير المتداولة
٤٣,٤٣٣,٠١٢	٤٠,٨٢٦,٤١٨		إجمالي الموجودات
			المطلوبات حقوق الملكية
			مطلوبات متداولة
٥٦٨,٧١٣	٢,٥١٨,٢٣٥		ذمم دائنة تجارية
٦,٧٠٧,٢٩٠	٦,٧٤٢,١٣٦	١١	مصرفات مستحقة ومطلوبات متداولة أخرى
-	٣٥٠,٠٠٠	٨ب	مستحق إلى طرف ذو علاقة
٢٢٥,٢٥١	١٨٤,١٢٠	١٢ج	مخصص الزكاة
٧,٥٠١,٢٥٤	٩,٧٩٤,٤٩١		إجمالي المطلوبات المتداولة
			مطلوبات غير متداولة
٣,٣٥٨,٨٤٦	٣,٥٤١,٦٣٥	١٣	مزايا نهاية الخدمة للموظفين
٣,٣٥٨,٨٤٦	٣,٥٤١,٦٣٥		إجمالي المطلوبات غير المتداولة
١٠,٨٦٠,١٠٠	١٣,٣٣٦,١٢٦		إجمالي المطلوبات
			حقوق الملكية
٥٠٠,٠٠٠	٥٠٠,٠٠٠	١٤	رأس المال
١٠,٥٦٦,٢٣٤	٨,٧١٦,٢٣٤	١٥	مساهمة إضافية في رأس المال
٢٥٠,٠٠٠	٢٥٠,٠٠٠	١٦	إحتياطي نظامي
٤٠٠,٠٠٠	٤٠٠,٠٠٠		إحتياطي عام
٢٠,٨٥٦,٦٧٨	١٧,٦٢٤,٠٥٨		أرباح مبقاة
٣٢,٥٧٢,٩١٢	٢٧,٤٩٠,٢٩٢		إجمالي حقوق الملكية
٤٣,٤٣٣,٠١٢	٤٠,٨٢٦,٤١٨		إجمالي المطلوبات حقوق الملكية

تعتبر الإيضاحات المرفقة من ١ إلى ٢٣ جزءاً لا يتجزأ من هذه القوائم المالية.

شركة نبعة التعليمية – شركة شخص واحد
(شركة ذات مسؤولية محدودة)
قائمة الدخل الشامل
للسنة المنتهية في ٣١ يوليو ٢٠٢٠ م
(ريال سعودي)

٢٠١٩ م	٢٠٢٠ م	إيضاح	
٣٦,٥٠٩,٧٢٧	٣٧,٣٤٢,٤٨٩	١٨	الإيرادات
(٢٧,٢٩٤,٩٠٦)	(٢٥,٥٠٠,٧٦٧)	١٩	تكلفة الإيرادات
٩,٢١٤,٨٢١	١١,٨٤١,٧٢٢		مجمل الدخل
(٣,١٩١,٦٤٨)	(٣,٤٩٦,٩٢٧)	٢٠	مصروفات عمومية وإدارية
(٢,٨٩٥,٩٥٨)	(٢,٨٩٥,٩٥٨)	١٠	إطفاء الشهرة
٣,١٢٧,٢١٥	٥,٤٤٨,٨٣٧		الدخل من التشغيل
٤٦٧,١٩٧	٧٢٣,٧٠٥		إيرادات أخرى
(٨٥٥,٠٤٧)	-		خسائر مشروعات تحت التنفيذ
٢,٧٣٩,٣٦٥	٦,١٧٢,٥٤٢		صافي دخل السنة قبل الزكاة
(٢٢٥,٢٥١)	(١٨٤,١٢٠)	١٢ ب	الزكاة
٢,٥١٤,١١٤	٥,٩٨٨,٤٢٢		صافي دخل السنة
			<u>الدخل الشامل الأخرى:</u>
(٦٥٠,٧٦٢)	٧٧٨,٩٥٨	١٣	الأرباح / (الخسائر) الإكتوارية لمزايا نهاية الخدمة
١,٨٦٣,٣٥٢	٦,٧٦٧,٣٨٠		إجمالي الدخل الشامل للمنة

تعتبر الإيضاحات المرفقة من ١ إلى ٢٣ جزءاً لا يتجزأ من هذه القوائم المالية.

شركة تبعة التعليمية – شركة شخص واحد
(شركة ذات مسئولية محدودة)
قائمة التغيرات في حقوق الملكية
للسنة المنتهية في ٣١ يوليو ٢٠٢٠ م
(ريال سعودي)

إجمالي حقوق الملكية	أرباح مضافة	احتياطي عام	احتياطي نظامي	مساهمة إضافية في رأس المال	رأس المال	إيضاح
٤١,٥٦٦,٥٦٠	٢٩,٨٥٥,٣٢٦	٤٠٠,٠٠٠	٢٥٠,٠٠٠	١٠,٥٦٦,٢٣٤	٥٠٠,٠٠٠	الرصيد في ٣١ يوليو ٢٠١٨ م
٢,٥١٤,١١٤	٢,٥١٤,١١٤	-	-	-	-	صافي دخل السنة
(١٥٠,٧٦٢)	(١٥٠,٧٦٢)	-	-	-	-	الدخل الشامل الأخر توزيعات أرباح
(٧,٦٠٠,٠٠٠)	(٧,٦٠٠,٠٠٠)	-	-	-	-	١٧
٣٥,٨٢٩,٩١٢	٢٤,١١٣,٦٧٨	٤٠٠,٠٠٠	٢٥٠,٠٠٠	١٠,٥٦٦,٢٣٤	٥٠٠,٠٠٠	الرصيد في ٣١ يوليو ٢٠١٩ م
(٣,٢٥٧,٠٠٠)	(٣,٢٥٧,٠٠٠)	-	-	-	-	توزيعات سنوات سابقة
٣٢,٥٧٢,٩١٢	٢٠,٨٥٦,٦٧٨	٤٠٠,٠٠٠	٢٥٠,٠٠٠	١٠,٥٦٦,٢٣٤	٥٠٠,٠٠٠	الرصيد في ٣١ يوليو ٢٠١٩ م - محفل
٥,٩٨٨,٤٢٢	٥,٩٨٨,٤٢٢	-	-	-	-	صافي دخل السنة
٧٧٨,٩٥٨	٧٧٨,٩٥٨	-	-	-	-	١٣
(١,٨٥٠,٠٠٠)	-	-	-	(١,٨٥٠,٠٠٠)	-	الدخل الشامل الأخر
(١,٠٠٠,٠٠٠)	(١,٠٠٠,٠٠٠)	-	-	-	-	١٥
٢٧,٤٩٠,٢٩٢	١٧,٦٢٤,٠٥٨	٤٠٠,٠٠٠	٢٥٠,٠٠٠	٨,٧١٦,٢٣٤	٥٠٠,٠٠٠	توزيعات أرباح الرصيد كما في ٣١ يوليو ٢٠٢٠ م
						١٧

تعتبر الإيضاحات المرتبطة من ٢٣ إلى ٢٤ جزءاً لا يتجزأ من هذه القوائم المالية.

شركة نبعة التعليمية - شركة شخص واحد
(شركة ذات مسؤولية محدودة)
قائمة التدفقات النقدية
للسنة المنتهية في ٣١ يوليو ٢٠٢٠م
(ريال سعودي)

٢٠١٩م (معدلة)	٢٠٢٠م	إيضاح	
			التدفقات النقدية من الأنشطة التشغيلية
٢,٧٣٩,٣٦٥	٦,١٧٢,٥٤٢		دخل السنة قبل الزكاة
			التعديلات لـ:
١,٠٥٦,١٤٧	١,١٢٠,٨٢١	٩	إستهلاك ممتلكات ومعدات
٢,٨٩٥,٩٥٨	٢,٨٩٥,٩٥٨	١٠	إطفاء الشهرة
٣٥٦,٩٢٥	-	١٠-٦	مخصص ذمم مدينة
٨٥٥,٠٤٧	-		خسائر مشروعات تحت التنفيذ
٧٢٠,٢٨٦	١,١٩٢,٢٦٤	١٣	مخصص مزايا نهاية الخدمة للموظفين
٨,٦٢٣,٧٢٨	١١,٣٨١,٥٨٥		التغيرات في الموجودات والمطلوبات التشغيلية:
(١,٥٠٣,٥٩٣)	(١,٥٩٠,٠٥٢)		ذمم مدينة تجارية
١,٣٨٩,٢٠٨	(٢٣١,٦٩٥)		مصرفات مدفوعة مقدماً وموجودات متداولة أخرى
(٤١٣,٧٢٥)	(٣٣,٩٨٠)		المخزون
(١,٣٣١,٢٨٧)	١,٩٤٩,٥٢٢		ذمم دائنة تجارية
(١,٧٥٦,٧٠٠)	٣٤,٨٤٦		مصرفات مستحقة ومطلوبات متداولة أخرى
-	١,٠٠٠,٠٠٠		مستحق من أطراف ذات علاقة
(١,٠٠٠,٠٠٠)	٣٥٠,٠٠٠		مستحق إلى طرف ذو العلاقة
٤,٠٠٧,٦٣١	١٢,٨٦٠,٢٢٦		النقد الناتج من الأنشطة التشغيلية
(٩٥٠,٥٨٦)	(٢٣٠,٥١٧)	١٣	مكافأة نهاية الخدمة المدفوعة للموظفين
(٣٤١,٠٠٢)	(٢٢٥,٢٥١)	١٢ ج	الزكاة المدفوعة
٢,٧١٦,٠٤٣	١٢,٤٠٤,٤٥٨		صافي النقد الناتج من الأنشطة التشغيلية
			التدفقات النقدية من الأنشطة الاستثمارية
(١,٣٩٨,٩٥٦)	(١,٣١٨,١٨٧)	٩	إضافات إلى الممتلكات والمعدات
(١,٣٩٨,٩٥٦)	(١,٣١٨,١٨٧)		صافي النقد المستخدم في الأنشطة الاستثمارية
	(١,٨٥٠,٠٠٠)	١٥	التدفقات النقدية من الأنشطة التمويلية
-	(١٠,٠٠٠,٠٠٠)	١٧	تخفيض المساهمة الإضافية في رأس المال
(٧,٦٠٠,٠٠٠)	(١١,٨٥٠,٠٠٠)		توزيعات أرباح
(٧,٦٠٠,٠٠٠)	(١١,٨٥٠,٠٠٠)		صافي النقد المستخدم في الأنشطة التمويلية
(٦,٢٨٢,٩١٣)	(٧٦٣,٧٢٩)		صافي التغير في رصيد النقد لدى البنوك خلال السنة
٩,٩٠٥,٣٢٩	٣,٦٢٢,٤١٦		النقد لدى البنوك في بداية السنة
٣,٦٢٢,٤١٦	٢,٨٥٨,٦٨٧		النقد لدى البنوك في نهاية السنة
			معاملات غير نقدية
(٦٥٠,٧٦٢)	٧٧٨,٩٥٨	١٣	الأرباح/(الخسائر) الاكوتارية لمزايا نهاية الخدمة للموظفين

تعتبر الإيضاحات المرفقة من ١ إلى ٢٣ جزءاً لا يتجزأ من هذه القوائم المالية.

شركة نبعة التعليمية – شركة شخص واحد
(شركة ذات مسئولية محدودة)
إيضاحات حول القوائم المالية
للسنة المنتهية في ٣١ يوليو ٢٠٢٠م
(ريال سعودي)

١ - التنظيم والنشاط

شركة نبعة التعليمية - شركة شخص واحد ("الشركة") هي شركة سعودية ذات مسئولية محدودة تمارس نشاطها بموجب السجل التجاري الرئيسي رقم ١٠١٠٢٥٦٠٩٦ الصادر من الرياض بتاريخ ٩ رمضان ١٤٢٩ هـ الموافق ٩ سبتمبر ٢٠٠٨م. يتمثل نشاط الشركة في تشغيل المدارس المستقلة لتعليم رياض الأطفال بمنهج وطني، تشغيل المدارس المستقلة للتعليم المتوسط بمنهج وطني، تشغيل المدارس المستقلة للتعليم الثانوي بمنهج وطني، معاهد ومراكز التدريب التأهيلية والتطويرية غير الأكاديمية، خدمات الإرشاد الأكاديمي، خدمات الإختبارات والتقييم. لدى الشركة سجل فرعي باسم المناهج الأهلية للبنين والبنات برقم ١٠١٠٣٧٠٤١١ صادر من الرياض بتاريخ ٣ جمادى الثاني ١٤٣٤ هـ الموافق ١٣ إبريل ٢٠١٣م. يتمثل النشاط الرئيسي للسجل الفرعي في تعليم بنات المراحل (رياض أطفال، ابتدائي، متوسط، ثانوي) بموجب ترخيص رقم ٤٢٧٠١١٠١٩٨ وتعليم للبنين ابتدائي ترخيص رقم ٠١٠٠٤٤٤، ومتوسط ترخيص رقم ٠١٠٠٦٨٧، وثانوي ترخيص رقم ٠١٠٠٦٨٨. يقع مقر الشركة الرئيسي في العنوان التالي:

الرياض / حي الغدير شارع نهر النيل
صندوق بريد ٣١٧
الرياض ١١٤١١
المملكة العربية السعودية

٢ - أسس الاعداد والقياس

أ- المعايير المحاسبية المطبقة

تم إعداد هذه القوائم المالية وفقاً للمعيار الدولي للتقرير المالي للمنشآت الصغيرة ومتوسطة الحجم المعتمد في المملكة العربية السعودية والمعايير والإصدارات الأخرى المعتمدة من الهيئة السعودية للمحاسبين القانونيين.

ب- أسس القياس

تم إعداد القوائم المالية على أساس مبدأ التكلفة التاريخية ماعدا مزايا نهاية الخدمة للموظفين حيث يتم الاعتراف بمستحقات التزامات المنافع المحددة بالقيمة الحالية للالتزامات المستقبلية باستخدام طريقة وحدة الائتمان المخططة.

ج- عملة العرض والنشاط

يتم عرض هذه القوائم المالية بالريال السعودي وهي العملة الوظيفية للشركة وكذلك عملة العرض.

د - استخدام التقديرات والأحكام

يتطلب إعداد القوائم المالية وفقاً للمعيار الدولي للتقرير المالي للمنشآت الصغيرة ومتوسطة الحجم استخدام بعض التقديرات المحاسبية المهمة. كما يتطلب من الإدارة وضع أحكام عند تطبيق السياسات المحاسبية للشركة الإفصاح عن الحسابات التي تتطلب درجة عالية من الحكم أو التعقيد أيضاً رقم (٤)، أو المجالات التي تكون فيها الافتراضات والتقديرات جوهرية بالنسبة للقوائم المالية.

٣ - السياسات المحاسبية المهمة

تم إعادة تصنيف بعض أرقام المقارنة لتتماشى مع عرض السنة الحالية وفيما يلي ملخص للسياسات المحاسبية المهمة المطبقة من قبل الشركة:

النقد وما في حكمه

يتكون النقد وما في حكمه من النقد في الصندوق والنقد في الحسابات الجارية لدى البنوك والاستثمارات الأخرى قصيرة الأجل عالية السيولة ذات الاستحقاق الأصلي ثلاثة أشهر أو أقل (إن وجدت) والمناحة للشركة دون أي قيود.

شركة نبعة التعليمية – شركة شخص واحد
(شركة ذات مسئولية محدودة)
إيضاحات حول القوائم المالية
للسنة المنتهية في ٣١ يوليو ٢٠٢٠م
(ريال سعودي)

٣- السياسات المحاسبية المهمة (تتمة)

الأدوات المالية

الأدوات المالية هي أي عقد ينتج عنه موجودات مالية لأحد الأطراف ومطلوبات مالية أو أدوات حقوق ملكية لطرف آخر.

موجودات مالية

الإثبات والقياس الأولي

يتم قياس الأدوات المالية عند القياس الأولي بسعر المعاملة (ويشمل ذلك تكاليف المعاملة باستثناء عند القياس الأولي للموجودات والمطلوبات المالية والتي سيتم قياسها بالقيمة العادلة من خلال الربح أو الخسارة). أما إذا كان الاتفاق يتضمن معاملات تمويلية فإنه يتم قياسه بالقيمة الحالية للمدفوعات المستقبلية بعد خصم سعر الفائدة المرتبط بالسوق.

يتم إثبات عمليات بيع أو شراء الموجودات المالية التي تتطلب تسليم الموجودات في إطار زمني تحدده اللوائح أو عرف السوق (معاملة تجارية عادية) في تاريخ المعاملة، أي التاريخ الذي تلتزم فيه الشركة بشراء أو بيع الموجودات.

تشتمل الموجودات المالية للشركة على النقد والأرصدة لدى البنوك والذمم المدينة التجارية والمستحقات من أطراف ذات علاقة وضم مدينة أخرى.

نم مدينة تجارية ومديون آخرون

تمثل المبالغ المستحقة من اولياء الأمور عن الخدمات المؤداة في سياق النشاط المعتاد للشركة ولا تتحمل الذمم المدينة فائدة. إذا تجاوز الائتمان شروط الائتمان العادية يتم قياس الذمم المدينة بالتكلفة المطفأة باستخدام طريقة معدل الفائدة الفعلية. في نهاية كل فترة تقرير تتم مراجعة القيم الدفترية للذمم المدينة التجارية والمديون الآخرين لتحديد ما إذا كان هناك أي دليل موضوعي على أن المبالغ غير قابلة للاسترداد. في هذه الحالة، يتم إثبات الخسارة بسبب انخفاض القيمة مباشرة في قائمة الدخل الشامل.

مطلوبات مالية

يتم تصنيف المطلوبات المالية، عند الإثبات الأولي، باعتبارها مطلوبات مالية بالقيمة العادلة من خلال الربح أو الخسارة أو السلف والقروض حسب ما ينطبق. يتم إثبات جميع المطلوبات المالية ميدنياً بسعر المعاملة ناقصاً تكاليف المعاملة المنسوبة مباشرة إلى حيازة المطلوبات المالية، وذلك في حالة المطلوبات المالية غير المسجلة بالقيمة العادلة من خلال قائمة الدخل الشامل.

نم داتنة تجارية

الذمم التجارية الداتنة هي التزامات وفق الشروط الائتمان العادية ولا تتحمل فائدة. يتم ترجمة الذمم التجارية الداتنة المقومة بالعملات الأجنبية إلى الريال السعودي حسب سعر الصرف في تاريخ التقرير. يتم إدراج أرباح أو خسائر ترجمة العملات الأجنبية ضمن "إيرادات أخرى" أو "مصرفات أخرى". في حال أن الترتيبات تتضمن معاملات تمويلية فإنه يتم قياسها بالقيمة الحالية للمدفوعات المستقبلية بعد خصم سعر الفائدة وفقاً للمعدلات السائدة في السوق.

السلف والقروض

بعد الإثبات الأولي تقاس السلف والقروض التي تتحمل فائدة (بما في ذلك الذمم التجارية الداتنة والدائون الآخرون) لاحقاً بالتكلفة المطفأة باستخدام طريقة معدل الفائدة الفعلي. يتم إثبات الأرباح والخسائر في قائمة الدخل الشامل عند استبعاد المطلوبات وكذلك من خلال عملية الإطفاء.

المخزون

تظهر بنود المخزون بالتكلفة أو صافي القيمة الممكن تحقيقها أيهما أقل. يتم تحديد تكلفة المخزون على أساس طريقة متوسط السعر المرجح وتتضمن تكلفة المخزون تكلفة شراء المخزون، بالإضافة إلى المصروفات الأخرى للوصول بالمخزون إلى حالته الراهنة وتمثل صافي القيمة الممكن تحقيقها من ثمن البيع الفعلي أو التقديري للمخزون خلال نشاط الشركة التجاري العادي بعد خصم كافة المصروفات الضرورية المتوقع تكبدها لبيع المخزون. يتم تكوين مخصص للمخزون الراكد وبطيء الحركة عند وجود حاجة لذلك.

شركة نبعة التطعيمية - شركة شخص واحد
(شركة ذات مسئولية محدودة)
إيضاحات حول القوائم المالية
للسنة المنتهية في ٣١ يوليو ٢٠٢٠م
(ريال سعودي)

٣- السياسات المحاسبية المهمة (تتمة)

الممتلكات والمعدات

يتم قياس الممتلكات والمعدات بالتكلفة بعد خصم مجمع الاستهلاك والخسارة المتراكمة للانخفاض في القيمة. تتضمن التكلفة النفقات المباشرة لاقتناء الأصل. يتم رسملة النفقات اللاحقة فقط عندما تزيد من المنافع الاقتصادية المستقبلية الكامنة في بند الممتلكات والمعدات. ويتم قيد جميع النفقات الأخرى في قائمة الدخل الشامل عند تكبدها.

يتم تحميل الاستهلاك على قائمة الدخل الشامل واحتسابه بطريقة القسط الثابت على مدى الأعمار الإنتاجية المقتردة لكل بند من الممتلكات والمعدات. وفيما يلي الأعمار الإنتاجية المقتردة للموجودات التي سيتم استهلاكها:

النسبة	تحسينات على المباني المستأجرة الأثاث والمفروشات أجهزة التكييف أجهزة كهربائية وسائل تعليمية معدات ترفيهية المسارات
٥% أو فترة الإيجار أيهما أقل	
١٠%	
١٥%	
١٥%	
١٥%	
١٠%	
٢٠%	

الموجودات غير الملموسة

يتم الاعتراف بالأصل غير الملموس مبدئياً بالتكلفة التي تساوي القيمة العادلة للمقابل المدفوع وقت الاستحواذ على الأصل. تدرج الموجودات غير الملموسة ذات الأعمار الإنتاجية المحددة بالتكلفة ناقصاً الإطفاء المتراكم وخسائر الانخفاض في القيمة المتراكمة، إن وجدت. يتم احتساب الإطفاء باستخدام طريقة القسط الثابت لتوزيع تكلفة الأصول على مدى العمر الإنتاجي. حالياً، لدى الشركة حالياً شهرة يتم إطفائها على مدى ١٠ سنوات.

يتم إدراج الموجودات غير الملموسة التي ليس لها عمر إنتاجي بالتكلفة ناقصاً الانخفاض في القيمة، إن وجدت. يتم إدراج الأرباح والخسائر الناتجة عن استبعاد الموجودات غير الملموسة في قائمة الدخل الشامل.

المنح الحكومية المستحقة

يتم الاعتراف بالمنح الحكومية عندما يكون هناك تأكيد معقول بأن المنحة ستستلم وأن جميع الشروط المرتبطة سوف يتم الإلتزام بها، عندما ترتبط المنحة ببند مصروف يتم الاعتراف بها كإيرادات على أساس منتظم على مدى الفترات التي تقدم الشركة تعويض التكاليف التي يتم قيدها كمصروف.

وتتمثل المنح الحكومية المستحقة لدى الشركة في إعانة وزارة التعليم للمدارس الأهلية ويتم سدادها في بداية كل عام ميلادي.

الانخفاض في قيمة الموجودات غير المالية

تتم مراجعة القيمة الدفترية للموجودات غير المالية للتأكد من وجود أي دليل على حدوث خسارة نتيجة الانخفاض في قيمتها، وعندما تشير الأحداث أو التغييرات في الظروف إلى أن القيمة الدفترية غير قابلة للاسترداد. يتم إثبات الخسارة الناتجة عن الانخفاض في القيمة، إن وجدت بقائمة الدخل الشامل والتي تمثل زيادة القيمة الدفترية عن القيمة القابلة للاسترداد. إن القيمة القابلة للاسترداد هي القيمة العادلة المقتردة بعد خصم مصروفات البيع أو قيمة الأصل عند الاستخدام، أيهما أكبر. ولغرض تقييم الانخفاض في قيمة الموجودات، يتم تجميع الموجودات إلى أدنى مستوى لها بحيث يمكن تحديد التدفقات النقدية بصورة منفصلة.

الذمم الدائنة والمستحقات

يتم قيد المطلوبات للمبالغ التي سيتم دفعها في المستقبل للبضائع أو الخدمات المستلمة سواء أصدرت بها فواتير من قبل المورد أم لا.

المخصصات

يتم الاعتراف بالمخصص إذا ظهر نتيجة لأحداث سابقة أن لدى الشركة التزام حالي قانوني أو تعاقدي يمكن تقدير مبلغه بشكل موثوق ومن المحتمل أن يتطلب تدفقات خارجة لمنافع اقتصادية لتسوية هذا الالتزام.

شركة نبعة التعليمية – شركة شخص واحد
(شركة ذات مسئولية محدودة)
إيضاحات حول القوائم المالية
للسنة المنتهية في ٣١ يوليو ٢٠٢٠م
(ريال سعودي)

٣- السياسات المحاسبية المهمة (تتمة)

مخصص الزكاة

يتم احتساب الزكاة وفقاً لأنظمة الهيئة العامة للزكاة والدخل بالملكة العربية السعودية (الهيئة) ويتم إدراج مخصص الزكاة عن السنة ضمن قائمة الدخل الشامل. ويجري تسجيل أية فروقات بين المخصص المكون والربط النهائي في السنة التي يتم فيها اعتماد الربط النهائي.

مزايا الموظفين

مزايا الموظفين قصيرة الأجل

يتم إثبات تكلفة مزايا الموظفين قصيرة الأجل (وهي التي تستحق خلال ١٢ شهراً من تقديم الخدمة، مثل الإجازات المدفوعة وتذاكر الطيران، إلخ) في فترة تقديم الخدمة ولا يتم خصم الدفعات المستقبلية.

مكافآت نهاية الخدمة

يمثل الالتزام المثبت في قائمة المركز المالي المتعلق بمخصصات مكافأة نهاية الخدمة في تاريخ التقرير القيمة الحالية لالتزام المنافع المحددة ناقص القيمة العادلة لموجودات الخطة. يتم تحديد مكافآت نهاية الخدمة باستخدام طريقة وحدة الائتمان المتوقعة، إلا إذا تطلب ذلك تكلفة وجهد غير مبرر، مع إجراء التقييمات الإكتوارية في نهاية كل فترة تقرير.

الأرباح أو الخسائر الإكتوارية تضاف إلى أو تخصم من قائمة الدخل الشامل لنفس السنة التي تحققت فيها. يتم إثبات تكاليف الخدمات السابقة مباشرة في قائمة الدخل، كما يتم إثبات الأرباح أو الخسائر من تقليص أو سداد خطة المنافع المحددة في قائمة الدخل الشامل عندما تكون الشركة ملتزمة بشكل ظاهر بالتقليص أو التسوية.

الإيرادات

تتمثل الإيرادات في القيمة العادلة للمقابل المستلم أو المستحق لقاء تقديم الخدمات في سياق الأنشطة الاعتيادية للشركة. تظهر الإيرادات بالصافي بعد خصم ضرائب المبيعات/القيمة المضافة، والمرجعيات والخصومات والخصومات. إذا كانت الشركة تقدم النتمان بدون فوائد لمشتري فإنه يتم إثبات الإيرادات بالقيمة الحالية للمدفوعات المستقبلية.

تقوم الشركة بإثبات الإيرادات عندما يكون من الممكن قياس مبلغ الإيراد بشكل موثوق، أو يكون من المتوقع أن تتدفق منافع اقتصادية مستقبلية على المنشأة وتم استيفاء معايير محددة لكل نشاط من أنشطة الشركة.

إيرادات الخدمات التعليمية

يتحقق الإيراد عند تادية الخدمات التعليمية للطلاب المسجلين بالمدارس لكل عام دراسي علي حده وتدرج بالصافي بعد الخصومات والاعفاءات كما تتحقق الإيرادات الأخرى عند تقديم الخدمات ذات العلاقة.

المصروفات

يتم تصنيف جميع المصروفات، باستثناء تكلفة المبيعات وأعباء التمويل، كمصروفات عمومية وإدارية. ويتم إجراء توزيع للمصروفات المشتركة بين تكلفة المبيعات والمصروفات العمومية والإدارية، عند اللزوم، على أساس ثابت.

المعاملات بالعملة الأجنبية

يتم تحويل المعاملات التي تتم بالعملة الأجنبية إلى العملة الوظيفية للشركة على أساس أسعار التحويل السائدة بتاريخ تلك المعاملات. أما الموجودات والمطلوبات النقدية التي تتم بالعملة الأجنبية فيجري تحويلها لتعكس ما يعادلها بالعملة الوظيفية للشركة بأسعار التحويل السائدة بتاريخ قائمة المركز المالي. كدرج فروقات التحويل الناتجة عن تحويل العملات الأجنبية في قائمة الدخل الشامل للفترة الجارية.

عقود الإيجار التشغيلي

يتم تحميل الإيجارات المستحقة بموجب عقود الإيجار التشغيلي على قائمة الدخل الشامل باستخدام طريقة القسط الثابت على مدى فترة عقد الإيجار.

شركة نيرة التطعيمية – شركة شخص واحد
(شركة ذات مسؤولية محدودة)
إيضاحات حول القوائم المالية
للسنة المنتهية في ٣١ يوليو ٢٠٢٠م
(ريال سعودي)

٤- تقديرات وافتراضات محاسبية مهمة

تضع الشركة بعض التقديرات والافتراضات بخصوص المستقبل، وبطبيعة الحال فإن التقديرات المحاسبية نادراً ما تساوي النتائج الفعلية ذات الصلة. الافتراضات والتقديرات ذات المخاطر الجوهرية والتي قد ينشأ عنها تعديلات جوهرية على القيمة الدفترية للموجودات والمطلوبات خلال السنة القادمة تم عرضها كما يلي:

مكافأة نهاية الخدمة للموظفين

تعتمد القيمة الحالية لالتزامات التقاعد على عدد من العوامل التي يتم تحديدها باستخدام التقييمات الاكتوارية التي تستخدم عدداً من الافتراضات. تتضمن الافتراضات المستخدمة في تحديد صافي التكلفة (الدخل) للتقاعد معدل الخصم. أي تغيير في هذه الافتراضات سوف يؤثر على القيمة الدفترية لالتزامات التقاعد.

تحدد الشركة معدل الخصم المناسب في نهاية كل سنة، وهو معدل الفائدة المستخدم لتحديد القيمة الحالية لتدفقات نقدية مستقبلية مقدرة والتي يتوقع أن تكون مطلوبة لتسوية التزامات ما بعد الخدمة. عند تحديد معدل الخصم المناسب، تأخذ الشركة في الاعتبار أسعار الفائدة على السندات الحكومية السعودية ذات تصنيف "أ" على الأقل أو أعلى، وفقاً لما تحدده وكالة تصنيف معترف بها دولياً، على أن تكون فترة السندات الحكومية متسقة مع الفترة المقدرة لمطلوبات منافع ما بعد الخدمة.

تستند الافتراضات الرئيسية الأخرى لالتزامات ما بعد الخدمة جزئياً إلى ظروف السوق الحالية.

مخصص انخفاض قيمة الذمم المدينة

قدرت الإدارة قابلية الاسترداد للذمم المدينة والأخذ في الاعتبار المخصصات المطلوبة. قدرت الإدارة مخصصات الذمم المدينة على أساس الخبرة السابقة والبيئة الاقتصادية الحالية لاسترداد الذمم المدينة القائمة طويلة الأجل. يتطلب تقدير مبلغ المخصص أحكام مهمة واستخدام التقديرات المتعلقة بمبلغ وتوقيت الخسائر المقدرة بناء على الخبرة السابقة للخسائر، والنزاعات الحالية، ومراعاة الاتجاهات والظروف الاقتصادية الحالية، والتي قد تكون جميعها عرضة لتغير كبير. ويحتل المخصص على العمليات استناداً إلى التقييم الدوري الذي أجرته الإدارة للعوامل المذكورة سابقاً، فضلاً عن العوامل الأخرى ذات الصلة. إلى الحد الذي تختلف فيه النتائج الفعلية عن تقديرات الإدارة، يمكن تكوين مخصص انخفاض في قيمة الذمم المدينة التجارية تحصيلها أو عكس فائض المخصص التي يمكن أن تؤثر بشكل سلبي أو إيجابي على الأرباح أو المركز المالي في الفترات المستقبلية.

الأعمار الإنتاجية للممتلكات والمعدات

يتم احتساب استهلاك الممتلكات والمعدات على أساس القسط الثابت وفقاً للمعدلات الواردة بالإيضاح رقم (٣) بهذه القوائم المالية.

مخصص الزكاة

قامت الإدارة بتقييم وضع الزكاة وضريبة الدخل مع مراعاة تشريعات الزكاة وضريبة الدخل المحلية، والقرارات الصادرة بشكل دوري والاتفاقيات. إن تفسير مثل هذه التشريعات، القرارات والاتفاقيات والتي لن تكون واضحة بشكل كامل مما يستلزم إكمال التقييم من قبل الهيئة العامة للزكاة والدخل.

٥- الأمر المهمة خلال السنة

١-٥ تقويم فيروس كورونا المستجد ("كوفيد-١٩")

تسبب تفشي فيروس كورونا المستجد ("كوفيد-١٩") منذ بداية عام ٢٠٢٠م، وانتشاره في الصين ومن ثم على مستوى العالم في تعطيل الأعمال والنشاط الاقتصادي عالمياً بما في ذلك المملكة العربية السعودية وإعلان منظمة الصحة العالمية تصنيف الفيروس بأنه جائحه، مما اقتضى قيام إدارة الشركة بإعادة النظر في أحكامها الهامة عند تطبيق السياسات المحاسبية للشركة وطرق الاحتساب والمصنر الرئيسية للتقديرات المطبقة على القوائم المالية السنوية للسنة المنتهية في ٣١ يوليو ٢٠٢٠م. ومع أنه من الصعب الآن التنبؤ بكامل مدى ومدة الأثر الناتج عن ذلك على الأعمال التجارية والاقتصادية، قامت إدارة الشركة بتقويم الأثر على العمليات وجوانب الأعمال التجارية للشركة بشكل كلي، وتبين لها كما بتاريخ إصدار هذه القوائم المالية، أنه لا يلزم إجراء تغييرات جوهرية على الأحكام والتقديرات الرئيسية. ومع ذلك، وفي ضوء عدم الوضوح حالياً، قد يؤدي أي تغيير مستقبلي في الافتراضات والتقديرات إلى إجراء تعديل جوهرية على القيم الدفترية للموجودات أو المطلوبات التي تتأثر بذلك في الفترات المستقبلية. ونظراً لتطور الموقف سريعاً وما يصحبه من عدم وضوح، سوف تستمر الإدارة في تقويم الأثر الناتج عن ذلك وفقاً للتطورات المستقبلية.

شركة نبعة التطعيمية – شركة شخص واحد
(شركة ذات مسئولية محدودة)
إيضاحات حول القوائم المالية
للسنة المنتهية في ٣١ يوليو ٢٠٢٠م
(ريال سعودي)

٦- ذمم مدينة تجارية، صافي

٢٠١٩م	٢٠٢٠م
٦,١٥٧,٥٣٤	٧,٧٤٧,٥٨٦
(٧٠٠,٠٧٦)	(٧٠٠,٠٧٦)
٥,٤٥٧,٤٥٨	٧,٠٤٧,٥١٠

ذمم مدينة تجارية
مخصص الانخفاض في قيمة الذمم المدينة

٦-١ حركة مخصص انخفاض في قيمة الذمم المدينة كما يلي:

٢٠١٩م	٢٠٢٠م
٣٤٣,١٥١	٧٠٠,٠٧٦
٣٥٦,٩٢٥	-
٧٠٠,٠٧٦	٧٠٠,٠٧٦

الرصيد أول السنة
المكون خلال السنة
الرصيد نهاية السنة

٧- مصروفات مدفوعة مقدماً وموجودات متداولة أخرى

٢٠١٩م	٢٠٢٠م
٩٦٠,٨١٥	٨٣٣,٢٢٤
-	٥٠٠,٠٠٠
٤٠٢,٩٦٢	٢١٨,٦٩٥
١٦٣,٧٥٦	١٩٤,٩٠٠
٤٤,٥٨١	١٠١,١٦٩
٧٣,٩٥٣	٢٩,٧٧٤
١,٦٤٦,٠٦٧	١,٨٧٧,٧٦٧

تأمين طبي مقدم
إيجارات مقدمة
ضريبة القيمة المضافة
منح حكومية مستحقة
سلف عاملين
موردين دفعات مقدمة

٨- معاملات وأرصدة مع أطراف ذات علاقة

تتمثل المعاملات مع الأطراف ذات العلاقة في تخفيض المساهمة الإضافية في رأس المال، مصروفات بالإئابة ورواتب ومكافآت كبار التنفيذيين والإدارة العليا التي تمت خلال السنة بين الشركة والشركة الأم، وبين الشركة والشركات الشقيقة وتتم تلك المعاملات في سياق النشاط المعتاد للشركة ووفقاً لنفس أسس التعامل مع الغير وتتمثل أهم المعاملات مع الأطراف ذات العلاقة والأرصدة الناتجة عنها فيما يلي:

حجم التعاملات		طبيعة التعاملات	طبيعة العلاقة	
٢٠١٩م	٢٠٢٠م			
-	١,٨٥٠,٠٠٠	تخفيض المساهمة الإضافية في رأس المال	الشركة الأم	المجموعة العربية للتعليم والتدريب
١,٠٠٠,٠٠٠	٣٥٠,٠٠٠	مصروفات بالإئابة	شركة شقيقة	شركة أمجاد قرطبة للخدمات التعليمية
٤٩٨,٠٠٠	٥٠٤,٠٠٠	رواتب ومكافآت	الإدارة العليا	كبار التنفيذيين والإدارة العليا

٨-١ أرصدة مستحقة من أطراف ذات علاقة

٢٠١٩م	٢٠٢٠م
١,٠٠٠,٠٠٠	-
١,٠٠٠,٠٠٠	-

شركة أمجاد قرطبة للخدمات التعليمية
الاجمالي

٨-٢ أرصدة مستحقة إلى طرف ذو علاقة

٢٠١٩م	٢٠٢٠م
-	٣٥٠,٠٠٠
-	٣٥٠,٠٠٠

شركة أمجاد قرطبة للخدمات التعليمية
الاجمالي

شركة نيرة التعليمية - شركة شخص واحد
(شركة ذات مسؤولية محدودة)
إيضاحات حول التوائم المالية
للسنة المنتهية في ٣١ يوليو ٢٠٢٠ م
(ريال سعودي)

٩- ممتلكات ومعدات، صافي

٢٠١٩ م		٢٠٢٠ م								
الاجمالي	الاجمالي	السجلات	معدات ترقيه	معدات تعليمية	وسائط تعليمية	أجهزة كمبيوترية	أجهزة تكيف	أثاث ومرفقات	تصنيفات مبني	التكلفة
٢١,٦٧٩,١١٧	٢٢,٢٢٣,٠٢٦	٢٣٥,٨٣٤	٣٧٤,٨٢٩	٢,١٤٠,٩٤٣	٤,٦٤٨,٩٠٩	٣,٢١٦,٤٥٩	١٠,٤٤٩,٦٥١	١,١٥٦,٤٠١	١,١٥٦,٤٠١	في بداية السنة
١,٣٩٨,٩٥٦	١,٣١٨,١٨٧	-	-	٢٠٩,٣٩٣	٢١٥,٠٧٧	٥٠٠	٢٠,٨٢٣	٨٧٢,٣٩٤	٨٧٢,٣٩٤	الإضافات
(٨٥٥,٠٤٧)	-	-	-	-	-	-	-	-	-	الإستبعادات
٢٢,٢٢٣,٠٢٦	٢٣,٥٤١,٢١٣	٢٣٥,٨٣٤	٣٧٤,٨٢٩	٢,٣٥٠,٣٣٦	٤,٨٦٣,٩٨٦	٣,٢١٦,٩٥٩	١٠,٤٧٠,٤٧٤	٢,٠٢٨,٧٩٥	٢,٠٢٨,٧٩٥	في نهاية السنة
١٦,١٢٦,٤٦٢	١٧,١٨٢,٦٠٩	١٣٩,٨٠١	٢١٢,٤٢٥	١,٩٠٤,٨٣٢	٣,٩٠١,٧٧٣	٢,٩٤٣,١٢٥	٨,٠٤٧,٢٤٤	٣٣,٩٠٩	٣٣,٩٠٩	مجمع الاستهلاك:
١,٠٥٦,١٤٧	١,١٢٠,٨٢١	٣٨,١٢٠	٢٦,١٢٨	٨٨,٠٩٤	٢٨٣,٦٠٣	٦٨,٩٧٠	٥٤٠,٨٣٣	٧٥٠,٠٧٣	٧٥٠,٠٧٣	في بداية السنة
١٧,١٨٢,٦٠٩	١٨,٣٠٣,٤٢٠	١٧٧,٩٧١	٢٣٨,٥٥٣	١,٩٩٢,٩٢٦	٤,١١٨,٨٧٦	٣,٠١٢,٠٩٥	٨,٥٨٨,٠٧٧	١٠,٨,٩٨٢	١٠,٨,٩٨٢	المحتمل للسنة
٥,٢٣٧,٧٨٣	٥٧,٩١٣	١٣٦,٧٧٦	٣٥٧,٤١٠	٦٧٩,١١٠	٧٠٤,٨٦٤	١,٨٨٢,٣٩٧	١,٩١٩,٨١٣	١,٩١٩,٨١٣	١,٩١٩,٨١٣	في نهاية السنة
٥,٢٤٠,٤١٧	٩٦,٠٣٣	١٦٧,٤٠٤	٢٣٦,١١١	٧٤٧,٦٣٦	٧٧٣,٣٣٤	٢,٤٠٢,٤٠٧	١,١٢٢,٤٩٢	١,١٢٢,٤٩٢	١,١٢٢,٤٩٢	صافي القيمة الدفترية:

● حمل قسط الاستهلاك للسنة على النحو التالي:

٢٠٢٠ م	٢٠١٩ م
١,١٢٠,٨٢١	١,٠٥٦,١٤٧
١,١٢٠,٨٢١	١,٠٥٦,١٤٧

تكلفة الإبرادات (إيضاح ١٩)

شركة نيرة التطبيقية – شركة شخص واحد
(شركة ذات مسؤولية محدودة)
إيضاحات حول القوائم المالية
للسنة المنتهية في ٣١ يوليو ٢٠٢٠ م
(ريال سعودي)

١٠- موجودات غير ملموسة، صافي

خلال عام ٢٠٠٧ قامت شركة المناهج الأهلية للبنين والبنات (سجل فرعي) بالإستحواذ على مدارس المناهج الأهلية وتمثل الموجودات غير الملموسة في قيمة الشهرة الناشئة من الفرق بين صافي القيمة الدفترية للموجودات والمطلوبات وبين قيمة الشركة في تاريخ الإستحواذ، وقد قامت الشركة بإعداد دراسة للتدفقات النقدية المستقبلية للشركة عن الخمس سنوات القادمة. وبناء على تلك الدراسة، لم يتبين وجود أية مؤشرات على وجود انخفاض في قيمة الشهرة.

الشهرة		
٢٠١٩ م	٢٠٢٠ م	
٢٨,٩٥٩,٥٨٤	٢٨,٩٥٩,٥٨٤	التكلفة
		الرصيد في السنة
-	٢,٨٩٥,٩٥٨	مجمع الإطفاء
٢,٨٩٥,٩٥٨	٢,٨٩٥,٩٥٨	الرصيد في بداية السنة
٢,٨٩٥,٩٥٨	٥,٧٩١,٩١٦	المحمل للسنة
٢٦,٠٦٣,٦٢٦	٢٣,١٦٧,٦٦٨	الرصيد في نهاية السنة
		صافي القيمة الدفترية

١١- مصروفات مستحقة ومطلوبات متداولة أخرى

٢٠١٩ م (معدلة)	٢٠٢٠ م	
٥,٦٤٦,٨٨٠	٤,٧٥٨,٠٨٩	إيرادات محصلة مقدماً
٨٩٣,٨٨٢	٧٥٤,٢٨٩	مخصص بدل إجازة
١٣٦,٣٧٩	٦١٩,٨٢٢	تأمينات اجتماعية مستحقة
-	٥١٢,٧٠٥	رواتب مستحقة
٤,٠٩٦	٢٩,١٥٧	أمانات عاملين مستحقة
١٧,٣٠٣	٦٣,٠٧٤	ذمم أولياء أمور دانة
٨,٧٥٠	٥,٠٠٠	أخرى
٦,٧٠٧,٢٩٠	٦,٧٤٢,١٣٦	

١٢- الزكاة

(أ) الموقف الزكوي:

قدمت الشركة إقراراتها الزكوية للهيئة العامة للزكاة والنخل "الهيئة" حتى السنة المنتهية في ٣١ يوليو ٢٠١٩ م وحصلت الشركة على شهادة من الهيئة سارية المفعول حتى ١٥ ربيع الثاني ١٤٤٢ هـ الموافق ٣٠ نوفمبر ٢٠٢٠ م.

شركة نبعة التطييمية – شركة شخص واحد
(شركة ذات مسئولية محدودة)
إيضاحات حول القوائم المالية
للسنة المنتهية في ٣١ يوليو ٢٠٢٠ م
(ريال سعودي)

١٢- الزكاة (تتمة)

(ب) الوعاء الزكوي

تم احتساب الوعاء الزكوي كما في ٣١ يوليو ٢٠٢٠ م على النحو التالي:

٢٠١٩ م	٢٠٢٠ م	
٢,٧٣٩,٣٦٥	٦,١٧٢,٥٤٢	صافي دخل السنة قبل الزكاة
٧٢٠,٢٨٦	١,١٩٢,٢٦٤	مخصص مكافأة نهاية الخدمة
٣,٤٥٩,٦٥١	٧,٣٦٤,٨٠٦	صافي الربح المعدل (أ)
		الوعاء الزكوي
٢١,٥٩٩,٥٦٤	١٠,٨٥٦,٦٧٨	أرباح مبقاة
٥٠٠,٠٠٠	٥٠٠,٠٠٠	رأس المال
١٠,٥٦٦,٢٣٤	٨,٧١٦,٢٣٤	مساهمة إضافية في رأس المال
٣,٣٣٨,٦٣٨	٣,٨٢٨,٤٠٥	مخصصات مدورة
٢٥٠,٠٠٠	٢٥٠,٠٠٠	احتياطي نظمي
٤٠٠,٠٠٠	٤٠٠,٠٠٠	احتياطي عام
٤٠,١١٤,٠٨٧	٣١,٩١٦,١٢٣	الإجمالي
(٥,٠٤٠,٤١٧)	(٥,٢٣٧,٧٨٣)	القيمة الدفترية للممتلكات والمعدات
(٢٦,٠٦٣,٦٢٦)	(٢٣,١٦٧,٦٦٨)	موجودات غير ملموسة
(٣١,١٠٤,٠٤٣)	(٢٨,٤٠٥,٤٥١)	الاجمالي
٩,٠١٠,٠٤٤	٣,٥١٠,٦٧٢	وعاء الزكاة (ب)
٢٢٥,٢٥١	١٨٤,١٢٠	الزكاة ٢,٥٪ (من صافي الربح المعدل أو الوعاء الزكوي أيهما أكبر)

(ج) مخصص الزكاة:

تتمثل حركة مخصص الزكاة فيما يلي:

٢٠١٩ م	٢٠٢٠ م	
٣٤١,٠٠٢	٢٢٥,٢٥١	الرصيد في بداية السنة
٢٢٥,٢٥١	١٨٤,١٢٠	المحمل خلال السنة
(٣٤١,٠٠٢)	(٢٢٥,٢٥١)	المدفوع خلال السنة
٢٢٥,٢٥١	١٨٤,١٢٠	الرصيد في نهاية السنة

١٣- مزايا نهاية الخدمة للموظفين

ينص النظام على استحقاقات ما بعد انتهاء الخدمة لجميع الموظفين الذين يكملون فترة الخدمة المزملة ويحق لهم الحصول على مبالغ مذكورة بموجب قانون العمل لكل سنة / فترة من هذه الخدمة. ويستند المخصص السنوي إلى التقييم الاكتواري. تم إجراء التقييم كما في ٣١ يوليو ٢٠٢٠ م، ٣١ يوليو ٢٠١٩ م من قبل إدارة الشركة، وذلك باستخدام طريقة وحدة الائتمان المتوقعة. تتمثل الافتراضات الاكتوارية التي تم الاعتماد عليها في احتساب مزايا نهاية الخدمة للموظفين فيما يلي:

٢٠١٩ م	٢٠٢٠ م	الافتراضات الاكتوارية الرئيسية
٪٤	٪٣,٢	معدل الخصم
٪٠	٪٠,٥	معدل التغير في الراتب للموظفين (٪ سنوياً)
٪١٠	٪٦	معدل دوران الموظفين (٪ سنوياً)

شركة نبعه التطعيمية – شركة شخص واحد
(شركة ذات مسؤولية محدودة)
إيضاحات حول القوائم المالية
للسنة المنتهية في ٣١ يوليو ٢٠٢٠م
(ريال سعودي)

١٣- مزايا نهاية الخدمة للموظفين (تتمة)

٢٠١٩م	٢٠٢٠م	
٢,٩٣٨,٣٨٤	٣,٣٥٨,٨٤٦	القيمة الحالية في بداية السنة
٦٢٧,٨٢٧	٩٩٩,٤٢٧	تكلفة خدمة الحالية
٩٢,٤٥٩	١٩٢,٨٣٧	تكلفة الفائدة
(٩٥٠,٥٨٦)	(٢٣٠,٥١٧)	الدفعات خلال السنة
٦٥٠,٧٦٢	(٧٧٨,٩٥٨)	(أرباح) / خسائر إكتوارية
٣,٣٥٨,٨٤٦	٣,٥٤١,٦٣٥	

١٤- رأس المال

حدد رأس مال الشركة بمبلغ ٥٠٠,٠٠٠ ريال سعودي مقسم إلى ٥٠٠ حصة قيمة كل حصة ١,٠٠٠ ريال سعودي موزعة على الشركاء على النحو التالي:

٢٠١٩م	النسبة المئوية	عدد الحصص	
٤٩٠,٠٠٠	%٩٨	٤٩٠	شركة انماء العلم المحدودة
١٠,٠٠٠	%٢	١٠	شركة امين الانماء للاستثمار
٥٠٠,٠٠٠			

وحيث رغب الشركاء المذكورين أعلاه التنازل عن جميع حصصهم في الشركة والبالغة ٥٠٠ حصة وقيمتها الإجمالية ٥٠٠ ألف ريال سعودي إلى مالك رأس المال المجموعة العربية للتعليم والتدريب القابضة بما لها من حقوق وما عليها من التزامات طبقاً لعقد التأسيس رقم ٧٦٦٦٥ بتاريخ ٢ رجب ١٤٤١هـ الموافق ٢٦ فبراير ٢٠٢٠م وذلك على النحو التالي:

٢٠٢٠م	النسبة المئوية	عدد الحصص	
٥٠٠,٠٠٠	%١٠٠	٥٠٠	المجموعة العربية للتعليم والتدريب القابضة
٥٠٠,٠٠٠			

١٥- مساهمة إضافية في رأس المال

يتمثل حساب المساهمة الإضافية في رأس المال في قيمة مساهمة الشرك في دعم رأس المال العامل بالشركة، وتتمثل الحركة على الحساب خلال العام في تخفيض المساهمة الإضافية في رأس المال بمبلغ ١,٨٥٠,٠٠٠ ريال سعودي طبقاً لقرار الشركاء بتاريخ ٣ رجب ١٤٤١هـ الموافق ٢٧ فبراير ٢٠٢٠م.

١٦- احتياطي نظامي

وفقاً لعقد التأسيس ونظام الشركات بالمملكة العربية السعودية، على الشركة تحويل ما نسبته ١٠٪ من صافي ربح السنة إلى الاحتياطي النظامي حتى يصل هذا الاحتياطي ٣٠٪ من رأس المال. علماً بأن الشركة كوتت ٥٠٪ من رأس المال في السنوات السابقة. هذا الاحتياطي غير قابل للتوزيع على الشركاء.

١٧- توزيعات الأرباح

تتمثل تلك التوزيعات في المبالغ الموزعة على الشركاء من الأرباح القابلة للتوزيع، حيث صدر قرار الشركاء بتاريخ ٢١ صفر ١٤٤١هـ الموافق ٢٠ أكتوبر ٢٠١٩م بالموافقة على توزيع أرباح بمبلغ ١٠ مليون ريال سعودي (٢٠١٩م: ٧,٦٠٠,٠٠٠ ريال سعودي) وذلك على النحو التالي:

٢٠١٩م	٢٠٢٠م	
٧,٤٤٨,٠٠٠	٩,٨٠٠,٠٠٠	شركة انماء العلم المحدودة
١٥٢,٠٠٠	٢٠٠,٠٠٠	شركة امين الانماء للاستثمار
٧,٦٠٠,٠٠٠	١٠,٠٠٠,٠٠٠	

شركة نبعة التغطية – شركة شخص واحد
(شركة ذات مسؤولية محدودة)
إيضاحات حول القوائم المالية
للسنة المنتهية في ٣١ يوليو ٢٠٢٠ م
(ريال سعودي)

١٨ - الإيرادات

٢٠١٩ م	٢٠٢٠ م	
٤٠,٢٨١,٢٣٤	٤١,٦٠٩,٠٠١	رسوم دراسية
٢٨٠,٠٠٠	٢٣٩,٣٣٨	إيرادات المقصف
٤١,٢٠٠	١١,٥٠٠	إيرادات التقوية والبرامج المسائية
٣٢,٢٠٠	٥٠,٤٠٠	إيرادات الحضنة
(٤,١٢٤,٩٠٧)	(٤,٥٦٧,٧٥٠)	خصم رسوم دراسية
٣٦,٥٠٩,٧٢٧	٣٧,٣٤٢,٤٨٩	

١٩ - تكلفة الإيرادات

٢٠١٩ م	٢٠٢٠ م	
١٦,٧٠٣,١١٤	١٦,٣٤٠,٧٤٢	رواتب واجور وما في حكمها
٣,٧٥٠,٠٠٠	٣,٥٦٢,٥٠٠	إيجارات
١,٠٥٦,١٤٧	١,١٢٠,٨٢١	استهلاك ممتلكات ومعدات (إيضاح ٩)
١,٣٦٥,٨٠٩	١,٠٥٧,٤٩٧	علاج وتأمين طبي
٧٢٠,٥٢٦	٨٣٥,١٥٤	رسوم حكومية
٧٦٤,٨٢٥	٦١٤,٠٦١	نظافة وصيانة
٥٧٤,٨٧٠	٥١٢,٠٤٨	أنشطة واحتفالات وهدايا
٤٨٧,٣٧٨	٤٢٦,٥٤٢	بدل إجازة وتذاكر سفر
٢٨٤,٦٣٠	٢٣١,٣٩٨	إيجار وسائل نقل
٢٤٩,٨٥٧	٢١٥,٣٠٦	كهرباء ومياه
٢٦٧,٥٧٦	١٨٣,١٩٢	صيانة وإصلاح
٢٠١,٥١٣	١٢٤,٨١٩	كتب دراسية
١٠١,٤٨١	١٠٠,٠١٨	حراسات أمنية
٩٤,٦٤٠	٦٢,٨٣٥	قرطاسية ومطبوعات
٣٩,٠٠٠	٣٩,٠٠٠	رخص برامج
١٨,٠٠٠	٣٢,٧٠٠	دورات تدريبية
٣٥٦,٩٢٥	-	مخصص انخفاض في قيمة الذمم المدينة
٢٥٨,٦١٥	٤٢,١٣٤	أخرى
٢٧,٢٩٤,٩٠٦	٢٥,٥٠٠,٧٦٧	الإجمالي

شركة نبعة التطعيمية – شركة شخص واحد
(شركة ذات مسئولية محدودة)
إيضاحات حول القوائم المالية
للمسنة المنتهية في ٣١ يوليو ٢٠٢٠ م
(ريال سعودي)

٢٠- مصروفات عمومية وإدارية

٢٠١٩ م	٢٠٢٠ م	
١,٩٧٣,٠٧٣	٢,٤٤٢,٢٨٢	مرتبات ومكافآت وما في حكمها
١٣٨,٠٤١	٢٠٩,٢٦٢	علاج وتأمين طبي
٢١٢,٩٤١	١٨٢,٤٣٨	مصروفات بنكية
١٧٩,٤٣٤	١٣٢,٦٩٠	أتعاب مهنية وإستشارات
١٤٢,٤٨٩	١١٨,٣٢٧	بدل إجازة وتذاكر سفر
١١٤,٦٢٣	١٠٦,٣٥٩	أنشطة واحتفالات وهدايا
٤٥,٩٠٠	٧٧,٥٦٣	هاتف وبريد وإترنت
٥٩,٥٦١	٥٢,٤٠٥	رسوم حكومية
٤٤,٣٣٠	٣٦,٤١٤	قرطاسية ومطبوعات
٢٦,٦٢٠	٢٧,٨٠٩	تأمين علي الأصول
٤٤,١٨٣	٣١,٣٦٥	نظافة وضيافة
-	٢٣,٢٩٤	دعاية وإعلان
-	٧,٨٨٩	صيانة وإصلاح
٣١,٠٠٠	٣,٠٠٠	دورات تدريبية
-	٢,٧٠٣	كهرباء ومياه
١٧٩,٤٥٣	٤٣,١٢٧	أخرى
٣,١٩١,٦٤٨	٣,٤٩٦,٩٢٧	الإجمالي

٢١- تمويبات سنوات سابقة

تمت بعض التعديلات على أرصدة أول المدة نتيجة تغيير الشركة تاريخ بداية ونهاية السنة الدراسية لتتوافق مع السنة المالية وذلك على النحو التالي:

إسم البند	الرصيد قبل التعديل	تسويات (مدين)/دائن	الرصيد بعد التعديل	التطبيق
قائمة المركز المالي	٢٤,١١٣,٦٧٨	(٣,٢٥٧,٠٠٠)	٢٠,٨٥٦,٦٧٨	تتمثل التعديلات في إيرادات شهر يوليو ٢٠١٩ م حيث إتخذت الشركة قرار بتعديل السنة الدراسية والتي كانت تبدأ من ٧/١ وتنتهي في ٦/٣٠ لتتماشي مع السنة المالية.
أرباح مبقاة	٣,٤٥٠,٢٩٠	٣,٢٥٧,٠٠٠	٦,٧٠٧,٢٩٠	
مصروفات مستحقة ومطلوبات متداولة أخرى				

٢٢- الأدوات المالية وإدارة المخاطر

تتكون الأدوات المالية للشركة من النقد وما في حكمه والذمم المدينة التجارية والأخرى والذمم الدائنة التجارية والأرصدة الدائنة الأخرى والمستحق من ولأطراف ذات علاقة.

مخاطر الائتمان

هي المخاطر الناجمة عن فشل أحد الأطراف بالوفاء بالتزاماته المالية حين استحقاقها مما يؤدي إلى تعرض الطرف الأخر لخسائر مالية. ليس لدى الشركة تركيز جوهري لمخاطر الائتمان. تم إيداع النقد وما في حكمه لدى بنوك محلية ذات تصنيف انتمائي مرتفع، كذلك فإن خطر الائتمان المتعلق بالعملاء محدود لأن إجمالي العملاء موزعة على عدد من العملاء ذات مراكز مالية قوية. نستحق الذمم المدينة التجارية والأخرى بشكل رئيسي من عملاء في السوق المحلية وقد تم إظهارها بقيمتها القابلة للاسترداد المقدرة. تعتقد إدارة الشركة أنه لا توجد مخاطر انتمائية إضافية قد تنتج من عدم تحصيل الذمم التجارية المدينة للشركة.

كما تقوم إدارة الشركة بمراقبة ومتابعة أرصدة الذمم المدينة التجارية لتقليل أي مخاطر انتمان عنها واتخاذ أي إجراءات لازمة بشأنها لحفظ حقوق الشركة.

شركة نبعة التعلیمیة – شركة شخص واحد
(شركة ذات مسئولیة محدودة)
إيضاحات حول القوائم المالية
للسنة المنتهية فی ٣١ يوليو ٢٠٢٠م
(ریال سعودي)

٢٢- الأدوات المالية وإدارة المخاطر (تتمة)

مخاطر الصلات

هي مخاطر التغير في قيمة الأدوات المالية بسبب التغيرات في أسعار صرف العملات الأجنبية. تراقب الإدارة مخاطر التقلبات في أسعار الصرف عن قرب، وبناءً على خبرة الإدارة فإنها تعتقد أن التغير في الأسعار ليس لها تأثيراً جوهرياً على الشركة.

مخاطر السيولة

هي مخاطر عدم قدرة المنشأة في الحصول على الأموال اللازمة لسداد الالتزامات المصاحبة للأدوات المالية. قد تنتج مخاطر السيولة من عدم قدرة الشركة على بيع موجوداتها المالية بالسرعة المناسبة وبسعر يقارب قيمتها العادلة. تقوم إدارة الشركة بإدارة مخاطر السيولة عن طريق التأكد من توافر الأموال النقدية الكافية وبصورة مستمرة لتمكينها من الوفاء بالتزاماتها المستقبلية حين حلولها.

القيمة العادلة

هي المبالغ المستخدمة في مبادلة الأصول والالتزامات بين أطراف على علم كامل ورغبة في إتمام العملية في ظروف متكافئة، ونظراً إلى أن القوائم المالية يتم إعدادها على أساس التكلفة التاريخية فقد تحدث اختلافات بين القيمة الدفترية وتقديرات القيمة العادلة. ترى إدارة الشركة أن القيمة العادلة للموجودات والمطلوبات المالية للشركة لا تختلف جوهرياً عن القيمة المسجلة (الدفترية).

٢٣- اعتماد القوائم المالية

تم اعتماد القوائم المالية للشركة للسنة المنتهية في ٣١ يوليو ٢٠٢٠م من قبل الإدارة في ١٢ ربيع الأول ١٤٤٢هـ الموافق ٢٩ أكتوبر ٢٠٢٠م.



شركة نبة التعليمية – شركة شخص واحد

(شركة ذات مسؤولية محدودة)

القوائم المالية للسنة المنتهية في ٣١ يوليو ٢٠٢١ م

مع تقرير المراجع المستقل

شركة نبعة التعليمية – شركة شخص واحد
(شركة ذات مسئولية محدودة)
القوائم المالية مع تقرير المراجع المستقل
للسنة المنتهية في ٣١ يوليو ٢٠٢١ م

<u>صفحة</u>	<u>فهرس</u>
	تقرير المراجع المستقل
١	قائمة المركز المالي
٢	قائمة الدخل الشامل
٣	قائمة التغيرات في حقوق الملكية
٤	قائمة التدفقات النقدية
٣٦-٥	إيضاحات حول القوائم المالية

تقرير المراجع المستقل

إلى الشريك / في شركة نبعة التعليمية – شركة شخص واحد
(شركة ذات مسئولية محدودة)

التقرير عن مراجعة القوائم المالية

الرأي

لقد راجعنا القوائم المالية لشركة نبعة التعليمية – شركة شخص واحد ("الشركة")، والتي تشمل قائمة المركز المالي كما في ٣١ يوليو ٢٠٢١م، وقائمة الدخل الشامل الأخر وقائمة التغيرات في حقوق الملكية وقائمة التدفقات النقدية للسنة المنتهية في ذلك التاريخ، والإيضاحات المرفقة بالقوائم المالية، بما في ذلك ملخص للسياسات المحاسبية المهمة.

وفي رأينا، فإن القوائم المالية المرفقة تعرض بشكل عادل، من جميع كافة النواحي الجوهرية، المركز المالي للشركة كما في ٣١ يوليو ٢٠٢١م وأدائها المالي وتدفعاتها النقدية للسنة المنتهية في ذلك التاريخ، وفقاً للمعايير الدولية للتقرير المالي المعتمدة في المملكة العربية السعودية، والمعايير والإصدارات الأخرى المعتمدة من الهيئة السعودية للمراجعين والمحاسبين.

أساس الرأي

لقد قمنا بالمراجعة وفقاً للمعيار الدولية للمراجعة المعتمدة في المملكة العربية السعودية. ومسؤوليتنا بموجب تلك المعايير موضحة بالتفصيل في قسم "مسؤوليات المراجع عن مراجعة القوائم المالية" الوارد في تقريرنا. ونحن مستقلون عن الشركة وفقاً لقواعد سلوك وأداب المهنة المعتمدة في المملكة العربية السعودية وذات الصلة بمراجعتنا للقوائم المالية، وقد وقفنا أيضاً بمسؤوليتنا الأخلاقية وفقاً لهذه القواعد. وفي اعتقادنا، فإن أدلة المراجعة التي حصلنا عليها تعد كافية ومناسبة لتوفير أساس لإبداء رأينا.

مسؤوليات الإدارة والمكلفين بالحوكمة عن القوائم المالية

إن الإدارة هي المسؤولة عن إعداد القوائم المالية وعرضها بشكل عادل وفقاً للمعايير الدولية للتقرير المالي المعتمدة في المملكة العربية السعودية، والمعايير والإصدارات الأخرى المعتمدة من الهيئة السعودية للمراجعين والمحاسبين وفقاً لنظام الشركات وعند تأسيس الشركة، وهي المسؤولة عن الرقابة الداخلية التي ترى أنها ضرورية لتمكينها من إعداد قوائم مالية خالية من التحريف الجوهرية، سواءً بسبب غش أو خطأ.

وعند إعداد القوائم المالية، فإن الإدارة هي المسؤولة عن تقييم قدرة الشركة على البقاء كمنشأة مستمرة وعن الإفصاح بحسب مقتضى الحال، عن الأمور المتعلقة بالاستمرارية، واستخدام أساس الاستمرارية في المحاسبة، ما لم تكن هناك نية لدى الإدارة لتصفية الشركة أو إيقاف عملياتها، أو ما لم يكن لديها أي خيار آخر واقعي سوى القيام بذلك.

والمكلفون بالحوكمة، أي إدارة الشركة، هم المسؤولون عن الإشراف على آلية التقرير المالي في الشركة.

مسؤوليات المراجع عن مراجعة القوائم المالية

تتمثل أهدافنا في الوصول إلى تأكيد معقول عما إذا كانت القوائم المالية ككل تخلو من التحريف الجوهرية، سواءً بسبب غش أو خطأ، وإصدار تقرير المراجع الذي يتضمن رأينا. والتأكيد المعقول هو مستوى عالٍ من التأكيد، لكنه لا يضمن أن المراجعة التي تم القيام بها وفقاً للمعايير الدولية للمراجعة المعتمدة في المملكة العربية السعودية ستكشف دائماً عن التحريف الجوهرية عند وجوده. ويمكن أن تنشأ التحريفات عن غش أو خطأ، وتعد التحريفات جوهرية إذا كان من المتوقع بدرجة معقولة أنها قد تؤثر، منفردة أو في مجملها، على القرارات الاقتصادية التي يتخذها المستخدمون على أساس هذه القوائم المالية.

تقرير المراجع المستقل (تتمة)

إلى الشريك / في شركة نبعة التعليمية – شركة شخص واحد
(شركة ذات مسؤولية محدودة)

التقرير عن مراجعة القوائم المالية (تتمة)

مسؤوليات المراجع عن مراجعة القوائم المالية (تتمة)

وكجزء من عملية المراجعة التي تتم وفقاً للمعايير الدولية للمراجعة المعتمدة في المملكة العربية السعودية، فإننا نمارس الحكم المهني ونحافظ على نزعة الشك المهني طوال المراجعة. ونقوم أيضاً بما يلي:

- تحديد وتقييم مخاطر التحريف الجوهرية في القوائم المالية، سواء بسبب غش أو خطأ، وتصميم وتنفيذ إجراءات مراجعة تستجيب لتلك المخاطر، والحصول على أدلة مراجعة كافية ومناسبة لتوفير أساس لراينا. ويعد خطر عدم اكتشاف التحريف الجوهرية الناتج عن غش أعلى من الخطر الناتج عن خطأ، نظراً لأن الغش قد ينطوي على تواطؤ أو تزوير أو إغفال ذكر متعدد أو إفادات مضللة أو تجاوز إجراءات الرقابة الداخلية.
 - التوصل إلى فهم للرقابة الداخلية ذات الصلة بالمراجعة من أجل تصميم إجراءات المراجعة المناسبة في ظل الظروف القائمة، وليس لغرض إبداء رأي في فاعلية الرقابة الداخلية.
 - تقويم مدى مناسبة المياسات المحاسبية المستخدمة ومدى معقولية التقديرات المحاسبية والإفصاحات المتعلقة بها التي أعدتها الإدارة.
 - التوصل إلى استنتاج بشأن مدى مناسبة استخدام الإدارة لإدارة أساس الاستمرارية في المحاسبة، وما إذا كان هناك عدم تأكيد جوهري متعلق بأحداث أو ظروف قد تؤثر شكاً كبيراً حول قدرة الشركة على البقاء كمنشأة مستمرة استناداً إلى أدلة المراجعة التي تم الحصول عليها. وإذا خلصنا إلى وجود عدم تأكيد جوهري، فإن علينا أن نلفت الانتباه في تقريرنا إلى الإفصاحات ذات العلاقة الواردة في القوائم المالية، أو علينا أن نقوم بتعديل رأينا إذا كانت تلك الإفصاحات غير كافية. وتمتد استنتاجاتنا إلى أدلة المراجعة التي تم الحصول عليها حتى تاريخ تقرير المراجع. ومع ذلك، فإن أحداثاً أو ظروفًا مستقبلية قد تتسبب في توقف الشركة عن البقاء كمنشأة مستمرة.
 - تقويم العرض العام للقوائم المالية وهيكلها ومحتواها، بما فيها الإفصاحات، وما إذا كانت القوائم المالية تعبر عن المعاملات والأحداث التي تمثلها بطريقة تحقق العرض العادل.
- ونحن نتواصل مع المكلفين بالحوكمة فيما يتعلق بجملة أمور من بينها نطاق المراجعة وتوقيتها المخطط لهما والنتائج المهمة للمراجعة، بما في ذلك أي أوجه قصور مهمة في الرقابة الداخلية نقوم باكتشافها أثناء المراجعة.



عن البسام وشركاؤه
الرياض، المملكة العربية السعودية

عبدالله حمد البسام
محاسب قانوني - ترخيص (٧٠٣)

التاريخ: ٢ صفر ١٤٤٣ هـ
الموافق: ٩ سبتمبر ٢٠٢١ م

شركة نبعة التعليمية – شركة شخص واحد
(شركة ذات مسئولية محدودة)
قائمة المركز المالي
للسنة المنتهية في ٣١ يوليو ٢٠٢١ م
(المبالغ مدرجة بالريال السعودي ما لم يذكر خلاف ذلك)

١ أغسطس ٢٠١٩ م معدلة (إيضاح ٦)	٣١ يوليو ٢٠٢٠ م معدلة (إيضاح ٦)	٣١ يوليو ٢٠٢١ م	إيضاح	
				الموجودات
				الموجودات غير المتداولة
٤٤,٣٩٣,٩٩٤	٤١,١٤٧,٣٨٩	٣٧,٩٠٠,٧٨٤	٧	حق استخدام موجودات
٥,٠٤٠,٤١٧	٥,٢٣٧,٧٨٣	٤,٢١٥,٣٣٤	٨	ممتلكات ومعدات، صافي
٢٨,٩٥٩,٥٨٤	٢٨,٩٥٩,٥٨٤	٢٨,٩٥٩,٥٨٤	٩	موجودات غير ملموسة
٧٨,٣٩٣,٩٩٥	٧٥,٣٤٤,٧٥٦	٧١,٠٧٥,٧٠٢		إجمالي الموجودات غير المتداولة
				الموجودات المتداولة
				مخزون
٦٠٣,٠٢٨	٦٣٧,٠٠٨	١٢٣,٥٣٥		مستحق من طرف ذو علاقة
١,٠٠٠,٠٠٠	-	-	١٠	نعم مدينة تجارية
٥,٠٠٠,٧١٤	٦,٢٠٦,٠٤٦	٣,٥١٤,٠٩٧	١١	مصرفات مدفوعة مقدماً وموجودات متداولة أخرى
١,٦٤٦,٠٦٧	١,٣٧٧,٧٦٢	١,٢٨٣,٣٣٧	١٢	النقد لدى البنوك
٣,٦٢٢,٤١٦	٢,٨٥٨,٦٨٧	١,٢٨٦,٣٧٦		إجمالي الموجودات المتداولة
١١,٨٧٢,٢٢٥	١١,٠٧٩,٥٠٣	٦,٢٠٧,٣٤٥		إجمالي الموجودات
٩٠,٢٦٦,٢٢٠	٨٦,٤٢٤,٢٥٩	٧٧,٢٨٣,٠٤٧		
				حقوق الملكية والمطلوبات
				حقوق الملكية
٥٠٠,٠٠٠	٥٠٠,٠٠٠	٥٠٠,٠٠٠	١٣	رأس المال
١٠,٥٦٦,٢٣٤	٨,٧١٦,٢٣٤	٥,٥٦٨,٣٧٣	١٤	مساهمه إضافية في راس المال
٢٥٠,٠٠٠	٢٥٠,٠٠٠	٢٥٠,٠٠٠	١٥	احتياطي نظامي
٤٠٠,٠٠٠	٤٠٠,٠٠٠	٤٠٠,٠٠٠		احتياطي عام
٢٣,٤٧٥,٨١١	٢٠,٧٤٨,٣٩٣	١٩,٢٤٣,١٦١		أرباح منقاة
(١٧٩,٩١٩)	٥٩٩,٠٣٩	١٦٧,٧٦٥		إحتياطي إكتواري
٣٥,٠١٢,١٢٦	٣١,٢١٣,٦٦٦	٢٦,١٢٩,٢٩٩		إجمالي حقوق الملكية
				المطلوبات غير المتداولة
٤١,٥١٨,٩٩٤	٣٩,٥٨٢,٣٢٤	٣٩,٩٠٦,٠٣٣	٧	مطلوبات عقود الايجار بموجب حق استخدام الموجودات
٣,٣٥٨,٨٤٦	٣,٥٤١,٦٣٥	٤,٢٦٦,٥٥٨	٢-١٧	مزايا نهاية الخدمة للموظفين
٤٤,٨٧٧,٨٤٠	٤٣,١٢٣,٩٥٩	٤٤,١٧٢,٥٩١		إجمالي المطلوبات غير المتداولة
				المطلوبات المتداولة
٢,٨٧٥,٠٠٠	٢,٢٩٢,١٤٣	٢,٣٤٤,٠٦٠	٧	مطلوبات عقود الايجار بموجب حق استخدام الموجودات
٥٦٨,٧١٣	٢,٥١٨,٢٣٥	٨٣٢,٧٦١		نعم دائنة تجارية
٦,٧٠٧,٢٩٠	٦,٧٤٢,١٣٦	٣,٥٩٣,٩٣٦	١٨	مصرفات مستحقة ومطلوبات متداولة أخرى
-	٣٥٠,٠٠٠	١٤٨,٨٦١	١٠	مستحق إلى طرف ذو علاقة
٢٢٥,٢٥١	١٨٤,١٢٠	٦١,٥٣٩	٢-١٩	مخصص الزكاة
١٠,٣٧٦,٢٥٤	١٢,٠٨٦,٦٣٤	٦,٩٨١,١٥٧		إجمالي المطلوبات المتداولة
٥٥,٢٥٤,٠٩٤	٥٥,٢١٠,٥٩٣	٥١,١٥٣,٧٤٨		إجمالي المطلوبات
٩٠,٢٦٦,٢٢٠	٨٦,٤٢٤,٢٥٩	٧٧,٢٨٣,٠٤٧		إجمالي المطلوبات وحقوق الملكية

تعتبر الإيضاحات المرفقة من ١ إلى ٢٦ جزءاً لا يتجزأ من هذه القوائم المالية.

شركة نبعة التعليمية – شركة شخص واحد
(شركة ذات مسئولية محدودة)
قائمة الدخل الشامل
للسنة المنتهية في ٣١ يوليو ٢٠٢١ م
(المبالغ مدرجة بالريال السعودي ما لم يذكر خلاف ذلك)

٣١ يوليو ٢٠٢٠ م (معدلة -إيضاح ٦)	٣١ يوليو ٢٠٢١ م	إيضاح	
٣٧,٣٤٢,٤٨٩	٢٠,٥٠٥,٧٥٥	٢٠	الإيرادات
(٢٥,٥٦٩,٥٩٢)	(١٧,٦٨٦,٤٠٦)	٢١	تكلفة الإيرادات
١١,٧٧٢,٨٩٧	٢,٨١٩,٣٤٩		مجمل الدخل
(٣,٤٩٦,٩٢٧)	(٣,٣٦٥,١٤٤)	٢٢	مصروفات عمومية وإدارية
٨,٢٧٥,٩٧٠	(٥٤٥,٧٩٥)		(الخسارة) / الدخل من التشغيل
٧٢٣,٧٠٥	٨٧٧,٧٢٨	٢٣	إيرادات أخرى
(١,٥٤٢,٩٧٣)	(١,٧٧٥,٦٢٦)		مصروفات الفائدة عن التزامات عقود الإيجار
٧,٤٥٦,٧٠٢	(١,٤٤٣,٦٩٣)		صافي (خسارة) / دخل السنة قبل الزكاة
(١٨٤,١٢٠)	(٦١,٥٣٩)	٢-١٩	الزكاة
٧,٢٧٢,٥٨٢	(١,٥٠٥,٢٣٢)		صافي (خسارة) / دخل السنة
			الدخل الشامل الآخر:
			بنود لن يتم إعادة تصنيفها لاحقاً ضمن قائمة الربح أو الخسارة:
٧٧٨,٩٥٨	(٤٣١,٢٧٤)	٢-١٧	(خسائر) / أرباح إكتوارية من إعادة قياس مزايا نهاية الخدمة للموظفين
٨,٠٥١,٥٤٠	(١,٩٣٦,٥٠٦)		إجمالي (الخسارة) / الدخل الشاملة للسنة

تعتبر الإيضاحات المرفقة من ١ إلى ٢٦ جزءاً لا يتجزأ من هذه القوائم المالية.

شركة نيرة التعليمية – شركة شخص واحد
(شركة ذات مسئولية محدودة)
قائمة التغيرات في حقوق الملكية
للسنة المنتهية في ٣١ يوليو ٢٠٢١ م
(المبالغ مدرجة بالريال السعودي ما لم يذكر خلاف ذلك)

الإجمالي	الأرباح المبقاة	إحتياطي إكتواري	إحتياطي عام	إحتياطي نظامي	مساهمة إضافية في رأس المال	رأس المال	إيضاح
٣٢,٥٧٦,٩١٢	٢١,٠٣٦,٥٩٧	(١٧٩,٩١٩)	٤٠٠,٠٠٠	٢٥٠,٠٠٠	١,٥٦٦,٢٣٤	٥٠٠,٠٠٠	الرصيد المعدل كما في ١ أغسطس ٢٠١٩ م - وفقاً للمعيار الدولي للتقرير المالي للمنشآت الصغيرة ومتوسطة الحجم
٢,٤٣٩,٢١٤	٢,٤٣٩,٢١٤	-	-	-	-	-	٦ أثر تطبيق المعايير الدولية للتقرير المالي الرصيد المعدل كما في ١ أغسطس ٢٠١٩ م وفقاً للمعايير الدولية للتقرير المالي
٣٥,٠١٦,١٢٦	٢٣,٤٧٥,٨١١	(١٧٩,٩١٩)	٤٠٠,٠٠٠	٢٥٠,٠٠٠	١,٥٦٦,٢٣٤	٥٠٠,٠٠٠	صافي دخل السنة - وفقاً للمعيار الدولي للتقرير المالي للمنشآت الصغيرة ومتوسطة الحجم
٥,٩٨٨,٤٢٢	٥,٩٨٨,٤٢٢	-	-	-	-	-	٦ أثر تطبيق المعايير الدولية للتقرير المالي صافي دخل السنة - وفقاً للمعايير الدولية للتقرير المالي
١,٢٨٤,١٦٠	١,٢٨٤,١٦٠	-	-	-	-	-	الدخل الشامل الآخر
٧,٢٧٢,٥٨٢	٧,٢٧٢,٥٨٢	-	-	-	-	-	٢-١٧
٧٧٨,٩٥٨	-	٧٧٨,٩٥٨	-	-	-	-	إجمالي الدخل الشامل للسنة
٨,٠٥١,٥٤٠	٧,٢٧٢,٥٨٢	٧٧٨,٩٥٨	-	-	-	-	١٤ تخفيض المساهمة الإضافية في رأس المال
(١,٨٥٠,٠٠٠)	-	-	-	-	(١,٨٥٠,٠٠٠)	-	١٦ توزيعات ارباح
(١٠,٠٠٠,٠٠٠)	(١٠,٠٠٠,٠٠٠)	-	-	-	-	-	الرصيد المعدل كما في ٣١ يوليو ٢٠٢٠ م وفقاً للمعايير الدولية للتقرير المالي
٣١,٢١٣,٦٦٦	٢,٧٤٨,٣٩٣	٥٩٩,٠٣٩	٤٠٠,٠٠٠	٢٥٠,٠٠٠	٨,٧١٦,٢٣٤	٥٠٠,٠٠٠	صافي خسارة السنة
(١,٥٠٥,٢٣٢)	(١,٥٠٥,٢٣٢)	-	-	-	-	-	٢-١٧
(٤٣١,٢٧٤)	-	(٤٣١,٢٧٤)	-	-	-	-	الدخل الشامل الآخر
(١,٩٣٦,٥٠٦)	(١,٥٠٥,٢٣٢)	(٤٣١,٢٧٤)	-	-	-	-	إجمالي الخسارة الشاملة للسنة
(٣,١٤٧,٨٦١)	-	-	-	-	(٣,١٤٧,٨٦١)	-	١٤ تخفيض المساهمة الإضافية في رأس المال
٢٦,١٢٩,٢٩٩	١٩,٢٤٣,١٦١	١٦٧,٧٦٥	٤٠٠,٠٠٠	٢٥٠,٠٠٠	٥,٥٦٨,٣٧٣	٥٠٠,٠٠٠	الرصيد كما في ٣١ يوليو ٢٠٢١ م

تعتبر الإيضاحات المرفقة من ١١ إلى ٢٦ جزءاً لا يتجزأ من هذه القوائم المالية.

شركة نبعة التعليمية – شركة شخص واحد
(شركة ذات مسئولية محدودة)
قائمة التدفقات النقدية
للسنة المنتهية في ٣١ يوليو ٢٠٢١ م
(المبالغ مدرجة بالريال السعودي ما لم يذكر خلاف ذلك)

٣١ يوليو ٢٠٢٠ م	٣١ يوليو ٢٠٢١ م	إيضاح	
			التدفقات النقدية من الأنشطة التشغيلية
			(خسارة) / دخل السنة قبل الزكاة
٧,٤٥٦,٧٠٢	(١,٤٤٣,٦٩٣)		التعديلات لـ:
		٧	استهلاك حق استخدام موجودات
٣,٢٤٦,٦٠٥	٣,٢٤٦,٦٠٥	٨	استهلاك ممتلكات ومعدات
١,١٢٠,٨٢١	١,١١٨,٢١٧	١١	(عكس) / تكوين مخصص انخفاض ذمم مدينة تجارية
٣٨٤,٧٢٠	(١٩٩,٨٥٩)	٢-١٧	مخصص مزايا نهاية الخدمة للموظفين
١,١٩٢,٢٦٤	١,٠١٤,١٦٣	٧	الفائدة علي التزامات عقود الايجار
١,٥٤٢,٩٧٣	١,٧٧٥,٦٢٦	٢٣,٧	الربح المعدل علي عقود الايجار بموجب حق الاستخدام
-	(٥٠٠,٠٠٠)		التغيرات في الموجودات والمطلوبات التشغيلية:
			المخزون
(٣٣,٩٨٠)	٥١٣,٤٧٣		ذمم مدينة تجارية
(١,٥٩٠,٠٥٢)	٢,٨٩١,٨٠٨		مستحق من طرف ذو علاقة
١,٠٠٠,٠٠٠	-		مصروفات مدفوعة مقدماً وموجودات متداولة أخرى
٢٦٨,٣٠٥	٩٤,٤٢٥		مصروفات مستحقة ومطلوبات متداولة أخرى
٣٤,٨٤٦	(٣,١٤٨,٢٠٠)		ذمم دائنة تجارية
١,٩٤٩,٥٢٢	(١,٦٨٥,٤٧٤)		مستحق إلى طرف ذو علاقة
٣٥٠,٠٠٠	(٢٠١,١٣٩)		النقد الناتج من الأنشطة التشغيلية
١٦,٩٢٢,٧٢٦	٣,٤٧٥,٩٥٢	٣-١٩	زكاة مدفوعة
(٢٢٥,٢٥١)	(١٨٤,١٢٠)	٢-١٧	مزايا نهاية الخدمة المدفوعة
(٢٣٠,٥١٧)	(٧٢٠,٥١٤)		فوائد عقود الايجار المدفوعة
(١,١٢٢,٥٧٠)	(١٨٠,٦٥٤)		صافي النقد الناتج من الأنشطة التشغيلية
١٥,٣٤٤,٣٨٨	٢,٣٩٠,٦٦٤		التدفقات النقدية من الأنشطة الاستثمارية
		٨	إضافات ممتلكات ومعدات
(١,٣١٨,١٨٧)	(٩٥,٧٦٨)		صافي النقد المستخدم في الأنشطة الاستثمارية
(١,٣١٨,١٨٧)	(٩٥,٧٦٨)		التدفقات النقدية من الأنشطة التمويلية
			مطلوبات عقود الايجار المدفوعة
(٢,٩٣٩,٩٣٠)	(٧١٩,٣٤٦)	١٤	تخفيض المساهمة الإضافية في رأس المال
(١,٨٥٠,٠٠٠)	(٣,١٤٧,٨٦١)	١٦	توزيعات الأرباح المدفوعة
(١٠,٠٠٠,٠٠٠)	-		صافي النقد المستخدم في الأنشطة التمويلية
(١٤,٧٨٩,٩٣٠)	(٣,٨٦٧,٢٠٧)		صافي التغير في النقد وما في حكمه
(٧٦٣,٧٢٩)	(١,٥٧٢,٣١١)		النقد لدي البنوك في بداية السنة
٣,٦٢٢,٤١٦	٢,٨٥٨,٦٨٧		النقد لدي البنوك في نهاية السنة
٢,٨٥٨,٦٨٧	١,٢٨٦,٣٧٦		معاملات غير نقدية:
٧٧٨,٩٥٨	(٤٣١,٢٧٤)	٢-١٧	(خسائر) / أرباح إكتوارية من إعادة قياس مزايا نهاية الخدمة للموظفين

تعتبر الإيضاحات المرفقة من ١ إلى ٢٦ جزءاً لا يتجزأ من هذه القوائم المالية.

شركة نبعة التعليمية – شركة شخص واحد
(شركة ذات مسؤولية محدودة)
إيضاحات حول القوائم المالية
للسنة المنتهية في ٣١ يوليو ٢٠٢١ م
(المبالغ مدرجة بالريال السعودي ما لم يذكر خلاف ذلك)

١- التنظيم والنشاط

شركة نبعة التعليمية ("الشركة") هي شركة ذات مسؤولية محدودة، تأسست بموجب نظام الشركات في المملكة العربية السعودية وتم تسجيلها بمدينة الرياض بموجب السجل التجاري رقم ١٠١٠٢٥٦٠٩٦ بتاريخ ٩ رمضان ١٤٢٩ هـ الموافق ٩ سبتمبر ٢٠٠٨ م.

يتمثل نشاط الشركة الرئيسي في تشغيل المدارس المستقلة لتعليم رياض الأطفال بمنهج وطني، تشغيل المدارس المستقلة للتعليم الثانوي بمنهج وطني، معاهد ومراكز التدريب التأهيلية والتطويرية غير الأكاديمية، خدمات الإرشاد الأكاديمي، خدمات الاختبارات والتقييم.

تزاوّل الشركة نشاطها من خلال فرع المناهج الأهلية للبنين والبنات والذي يحمل سجل تجاري رقم ١٠١٠٣٧٠٤١١ صادر من مدينة الرياض بتاريخ ٣ جمادى الثاني ١٤٣٤ هـ الموافق ١٣ أبريل ٢٠١٣ م.

يقع المركز الرئيسي للشركة في العنوان التالي:
الرياض / حي الغدير شارع نهر النيل
صندوق بريد ٣١٧
الرياض ١١٤١١
المملكة العربية السعودية

تبدأ السنة المالية للشركة في ١ أغسطس وتنتهي في ٣١ يوليو من كل عام وفقاً لعقد التأسيس.

إشارة إلى الأحداث المتعلقة بانتشار فيروس كورونا (كوفيد-١٩) وتداعياته على قطاعات الأعمال محلياً ودولياً، تلتزم الشركة بتطبيق ما نصت عليه القرارات الصادرة مؤخراً من قبل الجهات المختصة. اتخذت الشركة الإجراءات اللازمة لضمان صحة وسلامة العاملين بالشركة والمساهمة بالحد من انتشار الوباء، كما تسعى الشركة إلى الاستفادة من المبادرات والقرارات التي تبنتها وقدمتها حكومة المملكة من أجل التخفيف من الآثار السلبية لكوفيد-١٩ على شركات القطاع الخاص.

تأثرت الشركة أسوة بالشركات التعليمية الأخرى خلال السنة المنتهية في ٣١ يوليو ٢٠٢١ م، نظراً لصعوبة تحديد الفترة الزمنية للوباء، فإنه يصعب على الشركة حالياً تحديد الأثر المالي للوباء، ومع ذلك، ستستمر الشركة بمتابعة المستجدات بهذا الشأن وستعكس أي تغييرات مطلوبة في فترات التقارير المستقبلية.

٢- أسس الأعداد والقياس

أ- تطبيق المعايير الدولية للتقرير المالي لأول مرة

قامت الشركة بإعداد قوائمها المالية لجميع السنوات حتى السنة المنتهية في ٣١ يوليو ٢٠٢٠ م وفقاً للمعيار الدولي للتقرير المالي للمنشآت الصغيرة ومتوسطة الحجم المعتمد في المملكة العربية السعودية والمعايير والإصدارات الأخرى المعتمدة من الهيئة السعودية للمراجعين والمحاسبين.

للسنة المالية التي تبدأ في ١ أغسطس ٢٠٢٠ م قرر الشركاء بتاريخ ١ مارس ٢٠٢١ م أن تقوم الشركة بإعداد القوائم المالية وفقاً للمعايير الدولية للتقرير المالي المعتمدة من الهيئة السعودية للمراجعين والمحاسبين في المملكة العربية السعودية. وعليه فقد تم إعداد القوائم المالية كما في ١ أغسطس ٢٠١٩ م (تاريخ التحول) وفقاً للمعايير الدولية للتقرير المالي المعتمدة بالمملكة العربية السعودية. إن هذه القوائم المالية تم إعدادها وفقاً لمتطلبات المعيار الدولي للتقرير المالي رقم (١) "تطبيق المعايير الدولية للتقرير المالي لأول مرة". وبالتالي قامت الشركة بتطبيق نفس السياسات المالية على جميع الفترات المعروضة، كما لو كانت مطبقة دائماً. انظر الإيضاح رقم (٦) لمزيد من المعلومات عن تطبيق المعايير الدولية للتقرير المالي لأول مرة من قبل الشركة.

شركة نبعة التعليمية – شركة شخص واحد
(شركة ذات مسؤولية محدودة)
إيضاحات حول القوائم المالية
للسنة المنتهية في ٣١ يوليو ٢٠٢١ م
(المبالغ مدرجة بالريال السعودي ما لم يذكر خلاف ذلك)

٢- أسس الأعداد والقياس (تتمة)

ب- بيان الالتزام

تم إعداد هذه القوائم المالية "القوائم المالية" وفقاً للمعايير الدولية للتقرير المالي المعتمدة في المملكة العربية السعودية والمعايير والإصدارات الأخرى المعتمدة من الهيئة السعودية للمراجعين والمحاسبين.

السياسات المحاسبية الرئيسية المطبقة في إعداد هذه القوائم المالية تم تطبيقها بصورة ثابتة على كافة الفترات المعروضة، ما لم يذكر خلاف ذلك.

ج- أسس القياس

تم إعداد القوائم المالية وفقاً لمبدأ التكلفة التاريخية باستثناء الحالات التي تتطلب فيها المعايير الدولية للتقرير المالي أساساً آخر للقياس كما هو مفصّل عنها في السياسات المحاسبية بالإيضاح رقم (٣) من الإيضاحات حول القوائم المالية المرفقة.
كما هو مطلوب من قبل هيئة السوق المالية من خلال تعميمها الصادر بتاريخ ١٦ أكتوبر ٢٠١٦ م، يجب على الشركة تطبيق نموذج التكلفة لقياس الممتلكات والمعدات والعقارات الاستثمارية والموجودات غير الملموسة عند اعتماد المعايير الدولية للتقرير المالي لمدة ثلاث سنوات تبدأ من تاريخ تطبيق المعايير الدولية للتقرير المالي، وقد تم التمديد لاحقاً حتى ٣١ ديسمبر ٢٠٢١ م.

د- عملة العرض والنشاط

يتم عرض هذه القوائم المالية بالريال السعودي وهي العملة الوظيفية للشركة وكذلك عملة العرض.

هـ- استخدام التقديرات والأحكام

إن إعداد القوائم المالية يتطلب قيام الإدارة باجتهادات وتقديرات وافتراسات تؤثر في تطبيق السياسات والمبالغ المدرجة للموجودات والمطلوبات والإيرادات والمصروفات، قد تختلف النتائج الفعلية عن هذه التقديرات.

إن التقديرات الهامة الموضوعية من قبل الإدارة عند تطبيق السياسات المحاسبية للشركة والمصادر الهامة لحالات عدم التأكد من التقديرات كانت مماثلة لتلك المبيّنة في القوائم المالية السنوية الأخيرة.

ومع ذلك، كما هو موضح في إيضاح ١ أعلاه، قامت الشركة بمراجعة المصادر الرئيسية لتقديرات عدم التأكد التي تم الإفصاح عنها في القوائم المالية السنوية الأخيرة على خلفية جائحة كوفيد-١٩. ستواصل الإدارة مراقبة الوضع وأي تغييرات مطلوبة ستتعرض في فترات التقارير المستقبلية.

و- المعايير الدولية للتقارير المالية وتفسيرات لجنة تفسيرات المعايير الدولية للتقارير المالية والتعديلات المحاسبية الجديدة

في ٢٨ مايو ٢٠٢٠ م، أصدر مجلس معايير المحاسبة الدولية تخفيضات الأجرة المتعلقة بجائحة كوفيد - ١٩ تعديل على المعيار الدولي للتقرير المالي رقم ١٦ عقود الإيجار كوسيلة عملية، قد يختار المستأجر عدم تقييم ما إذا كان تخفيض الإيجار المرتبط بكوفيد - ١٩ من المؤجر يعد تعديلاً لعقد الإيجار. يقوم المستأجر الذي يقوم بهذا الاختيار بالحسابات لأي تغيير في مدفوعات الإيجار ناتج عن تخفيض الإيجار المرتبط بكوفيد - ١٩ بنفس الطريقة التي يفسر بها التغيير بموجب المعيار الدولي للتقرير المالي رقم ١٦، إذا لم يكن التغيير تعديلاً لعقد الإيجار.

تتطبق الوسيلة العملية فقط على تخفيضات الأجرة التي تحدث كنتيجة مباشرة لكوفيد - ١٩ فقط إذا تم استيفاء جميع الشروط التالية:

- أن يؤدي التغيير في دفعات الإيجار إلى عوض معدل لعقد الإيجار يماثل إلى حد كبير عوض عقد الإيجار قبل التغيير مباشرة، أو أقل منه.
- أن يؤثر أي تخفيض في دفعات الإيجار فقط على المدفوعات المستحقة ابتداءً في أو قبل ٣٠ يونيو ٢٠٢١ م (سيستوفي تخفيض الأجرة هذا الشرط إذا أدى إلى تخفيض دفعات الإيجار في أو قبل ٣٠ يونيو ٢٠٢١ م وزيادة في دفعات الإيجار التي تلي ٣٠ يونيو ٢٠٢١ م)؛ و
- تأثيره ألا يكون هناك أي تغيير جوهري في الشروط والأحكام الأخرى لعقد الإيجار.

في السنة المالية الحالية، قامت الشركة بتطبيق التعديل على المعيار الدولي للتقرير المالي رقم ١٦ من تاريخ نفاذه.

التأثير على المحاسبة عن التغييرات في دفعات الإيجار المطبقة للإعفاء.

طبقت الشركة الوسيلة العملية بأثر رجعي على جميع تخفيضات الأجرة التي نفي بالشروط الواردة في المعيار الدولي للتقرير المالي ١٦: ٤٦ ب، ولم تقم بتعديل أرقام الفترة السابقة.

شركة نبعة التعليمية – شركة شخص واحد
(شركة ذات مسؤولية محدودة)
إيضاحات حول القوائم المالية
للسنة المنتهية في ٣١ يوليو ٢٠٢١ م
(المبالغ مدرجة بالريال السعودي ما لم يذكر خلاف ذلك)

٢- أسس الاعداد والقياس (تتمة)

و- المعايير الدولية للتقارير المالية وتفسيرات لجنة تفسيرات المعايير الدولية للتقارير المالية والتعديلات المحاسبية الجديدة (تتمة)

استفادت الشركة من إعفاءات من دفعات الإيجار على عقود الإيجار بقيمة ٥٠٠,٠٠٠ ريال سعودي. تمت المحاسبة عن التنازل عن دفعات الإيجار بمبلغ ٥٠٠,٠٠٠ ريال سعودي كدفعات إيجار متغيرة سلبية في قائمة الدخل الشامل، انظر الإيضاح (٢٣). ألغت الشركة الاعتراف بالجزء من التزامات الإيجار الذي تم إلغاؤه بالتنازل عن دفعات الإيجار، بما يتوافق مع متطلبات المعيار الدولي للتقرير المالي رقم ١٦.

أصبحت عدة تعديلات جديدة أخرى على المعايير، والمدرجة أدناه، سارية خلال هذه السنة، والتي ليس لها تأثير جوهري على القوائم المالية للشركة.

التعديلات على المعايير	الوصف	تسري للسنوات التي تبدأ في أو بعد	ملخص عن التعديل
معيار المحاسبة الدولي رقم (١) و (٨)	تعريف الأهمية النسبية	١ يناير ٢٠٢٠ م	توضح التعديلات أن الأهمية النسبية ستعتمد على طبيعة أو حجم المعلومات، سواء بشكل فردي أو مع معلومات أخرى، في سياق القوائم المالية
المعيار الدولي للتقرير المالي رقم (٣)	تعريف الأعمال	١ يناير ٢٠٢٠ م	يوضح التعديل أنه لكي يتم اعتباره عمل، يجب أن تتضمن مجموعة متكاملة من الأنشطة والموجودات، على الأقل، مدخلات وعملية موضوعية تساهم معاً بشكل كبير في القدرة على إنشاء المخرجات. علاوة على ذلك، يوضح أن العمل يمكن أن يوجد دون تضمين جميع المدخلات والعمليات اللازمة لإنشاء المخرجات.
الإطار المفاهيمي للتقارير المالية	تعديلات على مراجع الإطار المفاهيمي في المعايير الدولية للتقارير المالية والتعريفات المحدثة ومعايير الاعتراف للموجودات والالتزامات وتوضح بعض المفاهيم الهامة.	١ يناير ٢٠٢٠ م	يتضمن الإطار المفاهيمي المعدل بعض المفاهيم الجديدة والتعاريف المحدثة ومعايير الاعتراف بالموجودات والمطلوبات ويوضح بعض المفاهيم الهامة.
المعيار الدولي للتقرير المالي ٧ و ٩ ومعايير المحاسبة الدولي ٣٩	تصحيح قياس سعر الفائدة	١ يناير ٢٠٢٠ م	يتم إجراء مراجعة أساسية وتصحيح قياس سعر الفائدة الرئيسية على الصعيد العالمي، يشارك مجلس معايير المحاسبة الدولية في عملية من مرحلتين لتعديل إرشاداته للمساعدة في انتقال أكثر سلاسة بعيداً عن السعر المعروف بين البنوك.
المعيار الدولي للتقرير المالي ٩، ٧، ٤، ١٦ ومعايير المحاسبة الدولي ٣٩	إصلاح مؤشر سعر الفائدة – المرحلة ٢	١ يناير ٢٠٢١ م	تعديل هذه التعديلات متطلبات محاسبة التحوط المحددة للسماح بمواصلة محاسبة التحوط للتحوط المتأثر خلال فترة عدم التأكد قبل تعديل بنود التحوط أو أدوات التحوط المتأثرة بمعايير أسعار الفائدة الحالية نتيجة للإصلاحات القياسية لأسعار الفائدة الجارية. تقدم التعديلات أيضاً متطلبات إفصاح جديدة على المعيار الدولي للتقرير المالي

شركة نبعة التعليمية – شركة شخص واحد
(شركة ذات مسؤولية محدودة)
إيضاحات حول القوائم المالية
للسنة المنتهية في ٣١ يوليو ٢٠٢١ م
(المبالغ مدرجة بالريال السعودي ما لم يذكر خلاف ذلك)

٢- أسس الأعداد والقياس (تتمة)

و- المعايير الدولية للتقارير المالية وتفسيرات لجنة تفسيرات المعايير الدولية للتقارير المالية والتعديلات المحاسبية الجديدة (تتمة)

أضافت التعديلات على المعيار الدولي للتقرير المالي رقم (١٦) "عقود الإيجار" فيما يتعلق باستجابة تأثيرات كوفيد - ١٩ على المستأجرين وسيلة عملية للمعالجة المحاسبية، حيث أصدر مجلس معايير المحاسبية الدولية التعديلات على المعيار الدولي للتقرير المالي رقم (١٦) والتي تسمح للمستأجر باختيار ما اذا كان سيتم تعديل تأثيرات كوفيد - ١٩ على العقد ذو الصلة، يجب على المنشآت التي تطبق التعديلات على المعيار الدولي للتقرير المالي رقم (١٦) أن تفصح بأنها طبقت التعديلات، كما يجب عليها أن تفصح ما اذا كانت قد استخدمت الوسيلة العملية للمعالجة المحاسبية. تعتقد الإدارة أن أثر هذه التعديلات غير جوهري على القوائم المالية للشركة للسنة المنتهية في ٣١ يوليو ٢٠٢١ م، باستثناء التعديلات على المعيار الدولي للتقرير المالي رقم (١٦) "عقود الإيجار" استجابة لتأثيرات كوفيد - ١٩ على المستأجرين.

ز- المعايير الدولية للتقارير المالية وتفسيرات لجنة تفسيرات المعايير الدولية للتقارير المالية والتعديلات المحاسبية الجديدة والتي لم يتم تطبيقها بعد

لم تطبق الشركة المعايير الدولية للتقارير المالية الجديدة والمعدلة التالية والتي لم يبدأ سريانها بعد:

التعديلات على المعايير	الوصف	تسري للسنوات التي تبدأ في أو بعد	مخلص عن التعديل
معييار المحاسبة الدولي رقم (٣٧)	العقود المحجفة - تكلفة إتمام العقد	١ يناير ٢٠٢٢ م	تحدد التعديلات أن "تكلفة الوفاء" بالعقد تشمل "التكاليف التي تتعلق مباشرة بالعقد. تنطبق هذه التعديلات على العقود التي لم تف المنشأة بها بعد بجميع التزاماتها في بداية فترة التقرير السنوي التي تطبق فيها المنشأة التعديلات أولاً.
المعييار الدولي للتقرير المالي ٣	إشارة إلى الإطار المفاهيمي	١ يناير ٢٠٢٢ م	تم تحديث التعديل ككل للمعييار الدولي للتقرير المالي ٣ بحيث يشير إلى الإطار المفاهيمي لعام ٢٠١٨ م بدلاً من إطار عام ١٩٨٩ م.
معييار المحاسبة الدولي ١	تصنيف المطلوبات كالمتداولة أو غير متداولة	١ يناير ٢٠٢٣ م	وضح التعديل ما هو المقصود بالحق في إرجاء التسوية، وأن الحق في التأجيل يجب أن يكون موجوداً في نهاية فترة التقرير، وأن هذا التصنيف لا يتأثر باحتمالية ممارسة الكيان لحق التأجيل الخاص به، وذلك فقط إذا كان مضمناً المشتقات في التزام قابل للتحويل هي نفسها أداة حقوق ملكية ولن تؤثر شروط الالتزام على تصنيفها
المعييار الدولي للتقرير المالي ١٦، ٩، ١ ومعييار المحاسبة الدولي ٤١	تحسينات سنوية على معايير المعايير الدولية للتقارير المالية ٢٠١٨ م- ٢٠٢٠ م	١ يناير ٢٠٢٢ م	المعييار الدولي للتقرير المالي رقم ١٦: يزيل التعديل الرسم التوضيحي لسداد التحسينات على العقارات المستأجرة المعيار الدولي للتقرير المالي ٩: يوضح التعديل أنه عند تطبيق اختبار "١٠ في المائة" لتقييم ما إذا كان سيتم إلغاء الاعتراف بالالتزام المالي، لا تشمل المنشأة سوى الرسوم المدفوعة أو المستلمة بين المنشأة (المقترض) والمقرض. يجب تطبيق التعديل بأثر مستقبلي على التعديلات والتبادلات التي تحدث في أو بعد التاريخ الذي تطبق فيه المنشأة التعديل لأول مرة.
			المعييار المحاسبي الدولي ٤١: يلغي التعديل مطلب معيار المحاسبة الدولي رقم ٤١ للمنشآت لاستبعاد التدفقات النقدية للضرائب عند قياس القيمة العادلة.
			المعييار الدولي للتقرير المالي ١: يوفر التعديل إعفاءً إضافياً لشركة تابعة تصبح بعد تطبيقها لأول مرة بعد الشركة الأم فيما يتعلق بمحاسبة فرق الترجمة التراكمي.

شركة نبعة التعليمية – شركة شخص واحد
(شركة ذات مسؤولية محدودة)
إيضاحات حول القوائم المالية
للسنة المنتهية في ٣١ يوليو ٢٠٢١ م
(المبالغ مدرجة بالريال السعودي ما لم يذكر خلاف ذلك)

٢- أسس الأعداد والقياس (تتمة)

ز- المعايير الدولية للتقارير المالية وتفسيرات لجنة تفسيرات المعايير الدولية للتقارير المالية والتعديلات المحاسبية الجديدة والتي لم يتم تطبيقها بعد (تتمة)

التعديلات على المعايير	الوصف	تسري للسنوات التي تبدأ في أو بعد	مخلص عن التعديل
تعديلات على المعيار الدولي للتقرير المالي ١٠ ومعيار ٢٨	بيع أو المساهمة في الأصول بين المستثمر والشريك أو المشروع المشترك	لا ينطبق	تتعامل التعديلات على المعيار الدولي للتقرير المالي ١٠ ومعيار المحاسبة الدولي رقم ٢٨ مع المواقف التي يكون فيها بيع أو مساهمة في الأصول بين المستثمر والشركة الزميلة أو المشروع المشترك. على وجه التحديد، تنص التعديلات على أن الأرباح أو الخسائر الناتجة عن فقدان السيطرة على شركة تابعة. تحظر التعديلات الخصم من تكلفة أي بند من بنود الممتلكات والألات والمعدات أي عائدات من بيع البنود المنتجة قبل أن يصبح هذا الأصل متاحاً للاستخدام. بالإضافة إلى ذلك، توضح التعديلات أيضاً معنى " اختبار ما إذا كان الأصل يعمل بشكل صحيح".
معيار المحاسبة الدولي ١٦	الممتلكات والألات والمعدات: المتحصلات قبل الاستخدام المقصود	١ يناير ٢٠٢٢ م	تتوقع الإدارة أنه سيتم تطبيق هذه التفسيرات والتعديلات الجديدة على القوائم المالية للشركة عندما تكون سارية، كما أن تطبيق هذه التفسيرات والتعديلات يتوقع ألا يكون له أثر جوهري على القوائم المالية للشركة في فترة التطبيق الأولى.

تتوقع الإدارة أنه سيتم تطبيق هذه التفسيرات والتعديلات الجديدة على القوائم المالية للشركة عندما تكون سارية، كما أن تطبيق هذه التفسيرات والتعديلات يتوقع ألا يكون له أثر جوهري على القوائم المالية للشركة في فترة التطبيق الأولى.

٣- ملخص لأهم السياسات المحاسبية

٣-١ تصنيف المتداول مقابل غير المتداول

تقوم الشركة بعرض الموجودات والمطلوبات في قائمة المركز المالي على أساس تصنيف متداولة/ غير متداولة. تكون الموجودات متداولة عندما تكون:

- من المتوقع تحققها أو يعتزم بيعها أو استهلاكها خلال دورة التشغيل العادية.
- يتم الاحتفاظ به بشكل أساسي بغرض المتاجرة.
- يتوقع أن تتحقق خلال الاثني عشر شهراً بعد فترة التقرير.
- أن يكون نقداً وما في حكمه ما لم يكن مقيداً نتيجة لتحويله أو استخدامه لتسوية التزام على الأقل للاثني عشر شهراً بعد فترة التقرير.
- تصنف جميع الموجودات الأخرى كموجودات غير متداولة. تكون المطلوبات متداولة عندما:
- يكون متوقفاً أن يتم تسويتها خلال دورة التشغيل العادية.
- يتم الاحتفاظ بها بشكل أساسي بغرض المتاجرة.
- مستحق للتسوية خلال اثني عشر شهراً بعد فترة التقرير.
- عند عدم وجود أي حق غير مشروط لتأجيل تسوية المطلوبات على الأقل للاثني عشر شهراً بعد فترة التقرير.
- تصنف الشركة جميع المطلوبات الأخرى كمطلوبات غير متداولة.

٣-٢ قياس القيمة العادلة

القيمة العادلة هي السعر الذي يتم استلامه مقابل بيع أصل أو يتم دفعه لتسوية التزام في معاملة اعتيادية بين مشاركين في السوق في تاريخ القياس. يستند قياس القيمة العادلة على افتراض أن معاملات بيع الأصل أو تحويل الالتزام يحدث إما:

- في السوق الرئيسي للموجودات أو المطلوبات أو

- في حالة عدم وجود السوق الرئيسي، في أكثر الأسواق المتقدمة الخاصة بالموجودات أو المطلوبات.

إن السوق الرئيسي أو السوق الأكثر تقدماً يجب أن يكون قابلاً للوصول إليه من قبل الشركة. يتم قياس القيمة العادلة للأصل أو الالتزام باستخدام الافتراضات التي سوف يستخدمها المشاركون في السوق عند تسعير الأصل أو الالتزام بافتراض أن المشاركين في السوق يمثلون مصلحتهم الاقتصادية.

شركة نبعة التعليمية – شركة شخص واحد
(شركة ذات مسؤولية محدودة)
إيضاحات حول القوائم المالية
للسنة المنتهية في ٣١ يوليو ٢٠٢١ م
(المبالغ مدرجة بالريال السعودي ما لم يذكر خلاف ذلك)

٣- ملخص لأهم السياسات المحاسبية (تتمة)

٣-٢ قياس القيمة العادلة (تتمة)

قياس القيمة العادلة للموجودات غير المالية تأخذ في الاعتبار قدرة المشاركين في السوق على تحقيق منافع اقتصادية باستخدام الموجودات في أقصى وأفضل استخداماتها أو بيعها لمشارك آخر في السوق يستخدم نفس الأصل في أقصى وأفضل استخدام له.

تستخدم الشركة أساليب التقييم الملائمة في ظل الظروف التي تتوفر فيها المعلومات اللازمة لقياس القيمة العادلة وتعظيم الاستفادة من المدخلات التي يمكن إدراكها وتقليل استخدام المدخلات التي لا يمكن إدراكها.

يتم تصنيف كافة الموجودات والمطلوبات التي يتم قياس قيمتها العادلة أو تم الإفصاح عنها في القوائم المالية ضمن تسلسل القيمة العادلة. ويتم الإفصاح عن ذلك أدناه، بناءً على مدخلات أقل مستوى الذي يعتبر هاماً لقياس القيمة العادلة ككل:

المستوى الأول: الأسعار المتداولة (بدون تعديل) في أسواق نشطة للموجودات والمطلوبات المماثلة يمكن الحصول عليها في تاريخ القياس.

المستوى الثاني: أساليب تقييم يكون أدنى مستوى من المدخلات الهامة لقياس القيمة العادلة يمكن إدراكه إما بصورة مباشرة (مثل الأسعار) أو بصورة غير مباشرة (مشتقة من الأسعار).

المستوى الثالث: أساليب تقييم يكون أدنى مستوى من المدخلات الهامة لقياس القيمة العادلة لا يمكن إدراكه (مدخلات غير قابلة للملاحظة).

بالنسبة للموجودات والمطلوبات المعترف بها في القوائم المالية الموجزة بالقيمة العادلة على أساس متكرر، تقوم الشركة بتحديد ما إذا كان التحويل قد حدث بين المستويات في التسلسل الهرمي عن طريق إعادة تقييم التصنيف (استناداً إلى أدنى مستوى من المدخلات الهامة

إلى قياس القيمة العادلة ككل) في نهاية فترة التقرير. تقوم الشركة بتحديد السياسات والإجراءات لكل من قياس القيمة العادلة المتكررة وقياس القيمة العادلة غير المتكررة.

في تاريخ كل تقرير تقوم الشركة بتحليل التغيرات في قيم الموجودات والمطلوبات التي يجب إعادة قياسها أو إعادة تقييمها وفقاً للسياسات المحاسبية للشركة. ولهذا التحليل تقوم الشركة بالتحقق من المدخلات الرئيسية المطبقة في آخر تقييم من خلال مطابقة المعلومات في احتساب التقييم مع العقود والمستندات الأخرى ذات العلاقة. كما تقوم الشركة بمقارنة التغير في القيمة العادلة لكل أصل أو التزام مع المصادر الخارجية الأخرى لتحديد ما إذا كان التغير معقولاً. لأغراض إفصاحات القيمة العادلة قامت الشركة بتحديد فئات الموجودات والمطلوبات على أساس طبيعة وخصائص ومخاطر الأصل أو الالتزام ومستوى التسلسل الهرمي للقيمة العادلة كما هو موضح أعلاه.

٣-٣ النقد وما في حكمه

يتكون بند النقد وما في حكمه من نقد بالصندوق والحسابات الجارية وودائع لدى البنوك والاستثمارات الأخرى قصيرة الأجل عالية السيولة ذات الاستحقاق الأصلي خلال ثلاثة أشهر أو أقل من تاريخ الحيازة والتي يمكن تحويلها بسهولة إلى مبلغ نقدي محدد وتخضع لمخاطر غير جوهرية للتغير في القيمة وتكون متاحة لاستخدامات الشركة.

٣-٤ ذمم مدينة

تمثل المبالغ المستحقة من أولياء الأمور عن الخدمات المؤداة في سياق النشاط المعتاد للشركة ولا تتحمل الذمم المدينة فائدة. إذا تجاوز الائتمان شروط الائتمان العادية يتم قياس الذمم المدينة بالتكلفة المضافة باستخدام طريقة معدل الفائدة الفعلية. في نهاية كل فترة تقرير تتم مراجعة القيم الدفترية للذمم المدينة التجارية والمدنيين الآخرين لتحديد ما إذا كان هناك أي دليل موضوعي على أن المبالغ غير قابلة للاسترداد. في هذه الحالة، يتم إثبات الخسارة بسبب انخفاض القيمة مباشرة في قائمة الدخل الشامل.

شركة نبعة التعليمية – شركة شخص واحد
(شركة ذات مسؤولية محدودة)
إيضاحات حول القوائم المالية
للسنة المنتهية في ٣١ يوليو ٢٠٢١ م
(المبالغ مدرجة بالريال السعودي ما لم يذكر خلاف ذلك)

٣- ملخص لأهم السياسات المحاسبية (تتمة)

٣-٥ الممتلكات والمعدات

يتم الاعتراف بالممتلكات والمعدات ميدنياً بتكلفة الإقتناء، بما في ذلك أية تكاليف منسوبة مباشرة لإعادة الموجودات إلى الموقع والحالة اللازمة لتمكينها من العمل بالطريقة التي تنشدها إدارة الشركة. يتم قياس هذه الموجودات لاحقاً بالتكلفة ناقصاً الاستهلاك المتراكم وخسائر الانخفاض في القيمة المتركمة إن وجدت.

عندما يكون للمكونات الرئيسية لبنود الممتلكات والمعدات أعمار إنتاجية مختلفة، يتم المحاسبة عنها كبنود منفصلة في الممتلكات والمعدات. يتم تحميل الاستهلاك على قائمة الدخل الشامل واحتسابه بطريقة القسط الثابت لتوزيع تكاليف الموجودات ذات العلاقة بعد خصم القيم المتبقية على مدى الأعمار الإنتاجية المقدر لكل بند من الممتلكات والآلات والمعدات. وفيما يلي نسب الاستهلاك المقدر للموجودات:

السنوات	تحسينات على المباني المستأجرة أثاث ومفروشات اجهزة تكيف اجهزة كهربائية وسائل تعليمية معدات ترفيحية السيارات
٢٠ سنة او فترة الأيجار ايهما اقل	
١٠	
٦,٦٧	
٦,٦٧	
٦,٦٧	
١٠	
٥	

الانخفاض في القيمة

يتم مراجعة القيم الدفترية للممتلكات والمعدات بغرض تحديد ما إذا كان هناك انخفاض في قيمتها، وذلك في وجود أحداث أو تغيرات في الظروف تشير الى ان القيمة الدفترية قد لا تكون قابلة للاسترداد. عند وجود ذلك المؤشر، وعندما تتجاوز القيمة الدفترية للأصل قيمته القابلة للاسترداد والتي تمثل القيمة العادلة للأصل بعد خصم تكاليف البيع أو قيمته الاستخدامية، أيهما أعلى.

يتم تحديد الوحدة المولدة للنقد التي يتم قياس الانخفاض في قيمتها بأنها أصغر مجموعة محددة من الموجودات التي تنتج تدفقات نقدية مستقلة بشكل كبير عن التدفقات النقدية الداخلة من الأصول او مجموعات الأصول الأخرى. يتم تخفيض القيمة الدفترية للأصل مباشرة الى قيمته القابلة للاسترداد إذا كانت القيمة الدفترية للأصل أكبر من قيمته المقدره القابلة للاسترداد.

يتم تحميل مصاريف الإصلاح والصيانة على قائمة الربح والخسارة. تتم رسملة مصاريف الإصلاح والصيانة التي تزيد من قيمة الأصول أو تزيد من عمرها الإنتاجي بشكل جوهري.

تتم مراجعة طريقة الاستهلاك وتقديرات القيمة المتبقية وتقديرات الأعمار الإنتاجية سنوياً.

يتم التوقف عن إثبات أي بند من بنود الممتلكات والمعدات وأي جزء هام تم إثباته في البداية وذلك عند الاستبعاد أو عند عدم وجود منافع مستقبلية متوقعة من الاستعمال أو الاستبعاد. تدرج أي أرباح أو خسائر ناتجة عن التوقف عن إثبات أي أصل (التي يتم احتسابها كفرق بين صافي متحصلات الاستبعاد والقيمة الدفترية للأصل) في قائمة الربح والخسارة وذلك عند التوقف عن إثبات الأصل. يتم تخفيض القيمة الدفترية للأصل فوراً إلى قيمته القابلة للاسترداد في حالة زيادة القيمة الدفترية للأصل عن القيمة القابلة للاسترداد المقدره له.

شركة نبعة التعليمية – شركة شخص واحد
(شركة ذات مسؤولية محدودة)
إيضاحات حول القوائم المالية
للسنة المنتهية في ٣١ يوليو ٢٠٢١ م
(المبالغ مدرجة بالريال السعودي ما لم يذكر خلاف ذلك)

٣- ملخص لأهم السياسات المحاسبية (تتمة)

٣-٦ انخفاض الموجودات غير المالية

تقوم الشركة بتاريخ كل تقرير بتقييم ما إذا كان هناك مؤشر أن الأصل قد تنخفض قيمته. في حالة وجود أي مؤشر أو عندما يتطلب إجراء اختبار انخفاض سنوي للأصل، تقوم الشركة بتقدير القيمة القابلة للاسترداد للأصل. القيمة القابلة للاسترداد للأصل هي القيمة العادلة للأصل أو وحدة توليد النقد ناقصاً تكاليف الاستبعاد وقيمتها القابلة للاستخدام أيهما أعلى.

يتم تحديد القيمة القابلة للاسترداد للأصل الفردي إلا إذا كان الأصل لا ينتج تدفقات نقدية داخلية مستقلة بصورة كبيرة عن تلك الموجودات الأخرى أو مجموعة الموجودات. عندما تتجاوز القيمة الدفترية للأصل أو وحدة توليد النقد لقيمتها القابلة للاسترداد يتم اعتبار الأصل منخفضاً ويتم تخفيضه إلى قيمته القابلة للاسترداد.

عند تقييم القيمة القابلة للاستخدام يتم خصم التدفقات النقدية المستقبلية المقدرة إلى قيمتها الحالية باستخدام معدل الخصم ما قبل الضريبة الذي يعكس تقييمات السوق الحالية للقيمة الزمنية للأموال والمخاطر المحددة للأصل. يتم الأخذ في الاعتبار عند تحديد القيمة العادلة ناقصاً تكاليف الاستبعاد ومعاملات السوق الأخيرة. في حالة عدم إمكانية تحديد مثل هذه المعاملات فيتم استخدام نموذج التقييم المناسب. يتم اختبار الشهرة سنوياً للانخفاض ولا يتم عكس أي خسائر انخفاض للشهرة.

تستند الشركة في احتسابها لانخفاض على موازنات تفصيلية وخطط تشغيلية والتي يتم اعدادها بشكل منفصل لكل وحدة من الوحدات المولدة للنقد للشركة التي تتوزع عليها الموجودات الفردية. تغطي هذه الموازنات والخطط التشغيلية بصورة عامة فترة خمس سنوات. يتم احتساب معدل النمو طويل الأجل وتطبيقه على التدفقات النقدية المستقبلية للمشروع بعد السنة الخامسة.

يتم الاعتراف بخسائر انخفاض العمليات المستمرة في قائمة الدخل الشامل في فئات المصروفات التي تتفق مع وظيفة الأصل المنخفض.

بالنسبة للموجودات باستثناء الشهرة يتم إجراء تقييم بتاريخ كل تقرير لتحديد ما إذا كان مؤشر على أن الخسائر الانخفاض المعترف بها سابقاً لم تعد موجودة أو قد انخفضت. عند وجود مثل هذه المؤشر تقوم الشركة بتقدير القيمة القابلة للاسترداد للأصل أو الوحدة المولدة للنقد. ويتم رد خسائر الانخفاض بحيث لا تتجاوز القيمة الدفترية للأصل قيمته القابلة للاسترداد ولا تتجاوز القيمة الدفترية التي كان من الممكن تحديدها بالصافي بعد خصم الاستهلاك في حالة عدم الاعتراف بخسارة الانخفاض في قيمة الأصل في السنوات السابقة. يتم الاعتراف بهذا الرد في قائمة الدخل الشامل.

٣-٧ الزكاة

تخضع الشركة للزكاة وفقاً لأنظمة هيئة الزكاة والضريبة والجمارك بالمملكة العربية السعودية ("الهيئة") ويتم إثبات استحقاق للزكاة ويحمل على قائمة الدخل الشامل للفترة الجارية. ويتم احتساب مطلوبات الزكاة الإضافية، إن وجدت، والتي تتعلق بالربوط على سنوات سابقة من قبل الهيئة في الفترة التي يتم فيها إصدار الربوط النهائية. نظراً لكون الشركة مملوكة بالكامل لشركة المجموعة العربية للتعليم والتدريب، فإنه يتم تسوية مستحقات الزكاة الشرعية عن طريق الشركة الأم.

٣-٨ منافع الموظفين

٣-٨-١ الالتزامات قصيرة الأجل

إن المطلوبات المتعلقة بالأجور والرواتب، بما في ذلك المنافع غير النقدية والإجازات المتراكمة وتذاكر السفر المتوقع سدادها بالكامل خلال اثني عشر شهراً بعد انتهاء الفترة التي يقوم فيها الموظف بتقديم الخدمات ذات العلاقة، يتم إثباتها بناء على الخدمات المقدمة من الموظفين حتى نهاية فترة إعداد القوائم المالية وتقاس بالمبالغ المتوقع دفعها عند تسوية المطلوبات. يتم عرض المطلوبات كالتزامات منافع الموظفين الحالية ضمن المصروفات المستحقة في قائمة المركز المالي.

٣-٨-٢ الالتزامات الأخرى المتعلقة بمنافع الموظفين طويلة الأجل

يتم الاعتراف بالالتزام أو الأصل في قائمة المركز المالي بخصوص المكافأة المحددة. يتمثل التزام مزايا نهاية الخدمة للموظفين في القيمة الحالية للالتزام المزايا المحددة في سنة التقرير المالي، ويتم احتساب التزام المزايا المحددة سنوياً من قبل خبراء اكتواريين مستقلين باستخدام طريقة وحدة الائتمان المتوقعة.

وتحدد القيمة الحالية للالتزام المزايا المحددة بخصم التدفقات النقدية الخارجة التقديرية المستقبلية باستخدام معدلات فائدة سندات شركات عالية الجودة المقومة بالعملة التي سيتم بها سداد المكافآت، وتكون شروطها مقارنة لشروط الالتزام ذي العلاقة.

شركة نبعة التعليمية – شركة شخص واحد
(شركة ذات مسؤولية محدودة)
إيضاحات حول القوائم المالية
للسنة المنتهية في ٣١ يوليو ٢٠٢١ م
(المبالغ مدرجة بالريال السعودي ما لم يذكر خلاف ذلك)

٣- ملخص لأهم السياسات المحاسبية (تتمة)

٣-٨ منافع الموظفين (تتمة)

٣-٨-٢ الالتزامات الأخرى المتعلقة بمنافع الموظفين طويلة الأجل (تتمة)

وتصنف تكاليف المزايا المحددة على النحو التالي:

تكلفة الخدمة

تتضمن تكاليف الخدمات تكلفة الخدمة الحالية وتكلفة الخدمة السابقة والتي يتم إثباتها مباشرة في قائمة الدخل الشامل.

يتم الاعتراف بالتغيرات في القيمة الحالية للالتزامات المزايا المحددة عن تعديلات الخطة أو التخفيضات مباشرة في قائمة الدخل الشامل كتكاليف خدمة سابقة.

تكلفة الفائدة

يتم احتساب صافي تكلفة الفائدة بتطبيق معدل الخصم على صافي رصيد التزام المزايا المحددة. يتم إدراج هذه التكلفة في مصاريف مزايا الموظفين في قائمة الدخل الشامل.

أرباح أو خسائر إعادة القياس

يتم إثبات أرباح أو خسائر إعادة القياس الناشئة عن التعديلات أو التغيرات في الافتراضات الاكتوارية في السنة التي تحدث فيها مباشرة ضمن الدخل الشامل الأخر.

٣-٩ الاعتراف بالإيرادات

تتألف الإيرادات من القيم العادلة للمقابل المادي المستلم أو المستحق من تقديم الخدمات في السياق الطبيعي لأنشطة الشركة مع الأخذ بعين الاعتبار شروط الدفع المحددة تعاقدياً. يتم قيد الإيرادات بالصافي بعد الخصومات والحوافز والتخفيضات.

يتم إثبات الإيراد عندما يكون من الممكن قياسه بشكل موثوق وعندما يكون من المرجح أن تؤول المنفعة الاقتصادية إلى الشركة وعندما تتحقق معايير محددة لكل من أنشطة الشركة كما هو موضح أدناه.

تعترف الشركة بالإيرادات بموجب المعيار الدولي للتقرير المالي رقم (١٥) باستخدام نموذج الخمس الخطوات التالية:

الخطوة ١: تحديد العقد مع العميل.	يعرف العقد بأنه اتفاق بين طرفين أو أكثر ينشئ حقوقاً والتزامات قابلة للتنفيذ ويحدد المعايير لكل عقد التي يجب الوفاء بها.
الخطوة ٢: تحديد التزامات الأداء.	التزام الأداء هو وعد في عقد مع عميل لنقل سلعة أو خدمة إلى العميل.
الخطوة ٣: تحديد سعر المعاملة.	سعر المعاملة هو مبلغ المقابل الذي تتوقع الشركة الحصول عليه في نظير نقل السلع أو الخدمات التي وعد بها العميل، باستثناء المبالغ المحصلة نيابة عن أطراف ثالثة.
الخطوة ٤: تخصيص سعر المعاملة.	بالنسبة للعقد الذي يحتوي على أكثر من التزام أداء، تقوم الشركة بتوزيع سعر المعاملة على كل التزام أداء بمبلغ يحدد مبلغ المقابل الذي تتوقع الشركة الحصول عليه مقابل الوفاء بكل التزام من التزامات الأداء.
الخطوة ٥: الاعتراف بالإيرادات.	تحقق الشركة الإيرادات عندما (أو كلما) أوفت بالتزام الأداء عن طريق نقل السلع أو الخدمات التي وعد بها العميل بموجب العقد.

شركة نبعة التعليمية – شركة شخص واحد
(شركة ذات مسؤولية محدودة)
إيضاحات حول القوائم المالية
للسنة المنتهية في ٣١ يوليو ٢٠٢١ م
(المبالغ مدرجة بالريال السعودي ما لم يذكر خلاف ذلك)

٣- ملخص لأهم السياسات المحاسبية (تتمة)

٣-١٠ الخدمات التعليمية

يتم الاعتراف بالإيرادات عند تأدية الخدمات التعليمية للطلاب المسجلين بالمدارس لكل عام دراسي على حدة وتدرج بالصافي بعد الخصومات والإعفاءات. كما تحقق الإيرادات الأخرى عند تقديم الخدمات ذات العلاقة.

٣-١١ المخصصات

يتم الاعتراف بالمخصص في قائمة المركز المالي عندما يكون للشركة التزام قانوني أو تعاقدية نتيجة لحدث سابق ومن المرجح أن يتطلب تدفق خارج للمنافع الاقتصادية لتسوية الالتزام ويمكن تقدير مبلغها بصورة موثوق فيها. عندما يكون التأثير جوهري يتم تحديد المخصصات من خلال خصم التدفقات النقدية المستقبلية المتوقعة بمعدل خصم قبل الضريبة الذي يعكس تقييمات السوق الحالية للقيمة الزمنية للأموال، وعندما ملائماً والمخاطر التي ينطوي عليها الالتزام. يتم الاعتراف بتخفيض الخصم كتكلفة تمويلية في قائمة الدخل الشامل.

٣-١٢ المطلوبات المحتملة

جميع الالتزامات المحتملة الناجمة عن أحداث سابقة والتي سوف يتأكد وجودها فقط من خلال وقوع أو عدم وقوع حدث واحد أو أكثر من الأحداث المستقبلية غير المؤكدة والتي لا تخضع لسيطرة كاملة من قبل الشركة، أو جميع الالتزامات الحالية الناجمة عن أحداث سابقة ولكنها غير مثبتة للأسباب التالية: (١) عدم وجود احتمال بأن تدفق الموارد الخارجة الكامنة في المنافع الاقتصادية سيكون مطلوباً لتسوية الالتزام،

أو (٢) عدم إمكانية قياس مبلغ الالتزام بموثوقية كافية؛ فإنه يجب تقييمها جميعاً بتاريخ كل قائمة مركز مالي والإفصاح عنها في القوائم المالية للشركة ضمن المطلوبات المحتملة.

٣-١٣ الأدوات المالية

(١) تصنيف وقياس الموجودات المالية والمطلوبات المالية

عند الإثبات الأولي، يتم تصنيف الموجودات المالية على أنها موجودات مالية مقاسة بالتكلفة المطفأة، أو بالقيمة العادلة من خلال الدخل الشامل – استثمارات في أدوات الدين، أو بالقيمة العادلة من خلال الدخل الشامل – استثمارات في أدوات حقوق الملكية، أو بالقيمة العادلة من خلال الربح أو الخسارة.

يتم قياس الموجودات المالية بالتكلفة المطفأة إذا استوفت كلا الشرطين أدناه ولا يتم تصنيفها بالقيمة العادلة من خلال الربح أو الخسارة.

- يتم الاحتفاظ بها ضمن نموذج الأعمال الذي يهدف إلى الاحتفاظ بالموجودات لتحصيل تدفقات نقدية تعاقدية، و
- تنشأ بنودها التعاقدية في تواريخ محددة للتدفقات النقدية التي تمثل فقط مدفوعات لأصل المبلغ والفائدة على أصل المبلغ القائم.
- يتم قياس الاستثمارات في أدوات الدين بالقيمة العادلة من خلال الدخل الشامل إذا استوفت كلا الشرطين أدناه ولا يتم تخصيصها بالقيمة العادلة من خلال الربح أو الخسارة:
- يتم الاحتفاظ بها ضمن نموذج الأعمال الذي يتحقق الهدف منه عن طريق تحصيل تدفقات نقدية تعاقدية وبيع موجودات مالية، و
- تنشأ بنودها التعاقدية في تواريخ محددة للتدفقات النقدية التي تمثل فقط مدفوعات لأصل المبلغ والفائدة على أصل المبلغ القائم.
- عند الإثبات الأولي للاستثمارات في أدوات حقوق الملكية التي لا يتم الاحتفاظ بها بغرض المتاجرة، يحق للشركة أن تختار بشكل نهائي عرض التغييرات اللاحقة في القيمة العادلة للاستثمار ضمن الدخل الشامل. يتم هذا الخيار على أساس كل استثمار على حدة.
- إن جميع الموجودات المالية غير المصنفة كمقاسة بالتكلفة المطفأة أو بالقيمة العادلة من خلال الدخل الشامل وفقاً لما تم بيانه أعلاه، يتم قياسها بالقيمة العادلة من خلال الربح أو الخسارة، وهذا يتضمن جميع الموجودات المالية المشتقة. وعند الإثبات الأولي، يحق للشركة أن تخصص بشكل نهائي الموجودات المالية التي بطريقة أخرى تستوفي متطلبات القياس بالتكلفة المطفأة أو بالقيمة العادلة من خلال الدخل الشامل، كموجودات مالية بالقيمة العادلة من خلال الربح أو الخسارة، وإذا قامت بذلك، تقوم بحذف عدم التطابق المحاسبي الذي قد ينشأ بطريقة أخرى أو تخفيضه بشكل كبير.

شركة نبعة التعليمية – شركة شخص واحد
(شركة ذات مسئولية محدودة)
إيضاحات حول القوائم المالية
للسنة المنتهية في ٣١ يوليو ٢٠٢١ م
(المبالغ مدرجة بالريال السعودي ما لم يذكر خلاف ذلك)

٣- ملخص لأهم السياسات المحاسبية (تتمة)

١٣-٣ الأدوات المالية (تتمة)

(١) تصنيف وقياس الموجودات المالية والمطلوبات المالية

يتم القياس الأولي للموجودات المالية (ما لم تكن ذمم مدينة تجارية دون عنصر مالي جوهري مقياس بشكل أولي بسعر المعاملة) بالقيمة العادلة، بالنسبة للبند غير المقياس بالقيمة العادلة من خلال الربح أو الخسارة، زانداً تكاليف المعاملة التي تتعلق باقتنائها بشكل مباشر.

يتم تطبيق السياسات المحاسبية التالية على القياس اللاحق للموجودات المالية.

الموجودات المالية بالقيمة العادلة من خلال الربح أو الخسارة	يتم القياس اللاحق لهذه الموجودات بالقيمة العادلة. يتم إثبات صافي المكاسب والخسائر، وتشمل أي فائدة أو دخل توزيعات أرباح، ضمن الربح أو الخسارة.
الموجودات المالية بالتكلفة المطفأة	يتم القياس اللاحق لهذه الموجودات بالتكلفة المطفأة باستخدام طريقة الفائدة الفعلية. يتم تخفيض التكلفة المطفأة بخسائر الانخفاض في القيمة. يتم إثبات إيرادات الفائدة وأرباح وخسائر تحويل العملات الأجنبية والانخفاض في القيمة ضمن الربح أو الخسارة. يتم إثبات أي ربح أو خسارة ضمن الربح أو الخسارة.
الاستثمارات في أدوات الدين بالقيمة العادلة من خلال الدخل الشامل	يتم القياس اللاحق لهذه الموجودات بالقيمة العادلة. إن إيرادات الفائدة التي يتم احتسابها باستخدام طريقة الفائدة الفعلية، وكذلك أرباح وخسائر تحويل العملات الأجنبية والانخفاض في القيمة يتم اثباتها ضمن الربح أو الخسارة. يتم إثبات صافي الأرباح والخسائر الأخرى ضمن الدخل الشامل. وعند التوقف عن الاتبات، فإن الأرباح والخسائر المتركمة في الدخل الشامل يعاد تصنيفها إلى الربح أو الخسارة.
الاستثمارات في أدوات حقوق الملكية بالقيمة العادلة من خلال الدخل الشامل	يتم القياس اللاحق لهذه الموجودات بالقيمة العادلة. يتم اثبات توزيعات الأرباح كإيرادات ضمن الربح أو الخسارة ما لم تمثل توزيعات الأرباح بشكل واضح استرداد جزء من تكلفة الاستثمار. يتم إثبات الأرباح والخسائر الأخرى ضمن الدخل الشامل ولا يتم إعادة تصنيفها أبداً إلى الربح أو الخسارة.

الاستبعاد

الأصول المالية

يتم استبعاد الأصل المالي (أو جزء من مجموعة أصول مالية متماثلة) بشكل أساسي (أي يتم استبعادها من قائمة المركز المالي للشركة) في الحالات التالية:

- انتهاء صلاحية حقوق استلام التدفقات النقدية من الأصل
- قيام الشركة بتحويل حقوقها لتلقي التدفقات النقدية من الأصل أو تحملها التزاماً بدفع التدفقات النقدية المستلمة بالكامل دون تأخير إلى طرف ثالث بموجب ترتيب "تمرير"؛ و(أ) قيام الشركة بنقل جميع مخاطر ومزايا الأصل بشكل جوهري، أو (ب) قامت بنقل السيطرة على الأصل ولم تقم الشركة بنقل أو الاحتفاظ بشكل جوهري بمخاطر ومزايا الأصل المالي.

الالتزامات المالية

تقوم الشركة بإلغاء اثبات الالتزامات المالية عندما يتم الوفاء بالتزاماتها التعاقدية أو إلغاؤها أو انتهاء صلاحيتها. تقوم الشركة أيضاً بإلغاء اثبات الالتزامات المالية عند تعديل شروطها والتدفقات النقدية للالتزام المعدل بشكل جوهري، وفي هذه الحالة يتم اثبات التزام مالي جديد مبني على الشروط المعدلة بالقيمة العادلة.

عند استبعاد الالتزام المالي، يتم اثبات الفرق بين القيمة الدفترية المستفدة والمبلغ المدفوع (بما في ذلك أي أصول غير نقدية محولة أو التزامات تم تحملها) في قائمة الدخل الشامل.

شركة نبعة التعليمية – شركة شخص واحد
(شركة ذات مسؤولية محدودة)
إيضاحات حول القوائم المالية
للسنة المنتهية في ٣١ يوليو ٢٠٢١ م
(المبالغ مدرجة بالريال السعودي ما لم يذكر خلاف ذلك)

٣- ملخص لأهم السياسات المحاسبية (تتمة)

٣-٣ الأدوات المالية (تتمة)

(٢) الانخفاض في قيمة الموجودات المالية

تتكون الموجودات المالية المثبتة بالتكلفة المطفأة من الذمم المدينة التجارية والنقد وما في حكمه.

يتم قياس مخصصات الخسائر على أساس الخسائر الائتمانية المتوقعة على مدى عمر الأداة المالية: وهي الخسائر الائتمانية التي تنتج من جميع أحداث التعثر المحتمل عن السداد على مدى العمر المتوقع للأداة المالية.

تقوم الشركة بقياس مخصصات الخسائر بمبلغ يساوي الخسائر الائتمانية المتوقعة على مدى عمر الأداة المالية.

عند تحديد ما إذا كانت المخاطر الائتمانية لأصل مالي قد زادت بشكل كبير منذ الإثبات الأولي وعند تقدير الخسائر الائتمانية المتوقعة، فإن الشركة تضع في الاعتبار المعلومات المعقولة والداعمة ذات العلاقة والمتاحة دون تكلفة أو جهد غير مبرر. ويشمل ذلك كلا من المعلومات والتحليل الكمي والنوعي استناداً إلى الخبرة السابقة للشركة والتقييم الائتماني المستنير، بما في ذلك معلومات النظرة المستقبلية.

قياس الخسائر الائتمانية المتوقعة

إن الخسائر الائتمانية المتوقعة هي تقدير مرجح محتمل للخسائر الائتمانية. يتم قياس الخسائر الائتمانية بأنها القيمة الحالية لكافة النقص في النقد (أي الفرق بين التدفقات النقدية المستحقة للشركة وفقاً للعقد والتدفقات النقدية التي تتوقع الشركة استلامها). يتم خصم الخسائر الائتمانية المتوقعة بسعر الفائدة الفعلي للأصل المالي.

الموجودات المالية المنخفضة قيمتها ائتمانياً

تقوم الشركة بتاريخ كل قوائم مالية بتقييم ما إذا كانت الموجودات المالية المدرجة بالتكلفة المطفأة وأوراق الدين المدرجة بالقيمة العادلة من خلال الدخل الشامل منخفضة القيمة ائتمانياً. يتم تقييم الأصل المالي على أنه منخفض القيمة ائتمانياً عند وقوع حدث أو أكثر يكون له تأثير ضار على التدفقات النقدية المستقبلية المقدره لذلك الأصل المالي.

عرض الانخفاض في القيمة

يتم خصم مخصصات الخسائر للموجودات المالية التي تقاس بالتكلفة المطفأة من القيمة الدفترية للموجودات.

الشطب

يتم شطب القيمة الدفترية الإجمالية لأصل مالي (إما جزئياً أو كلياً) إلى الحد الذي لا يكون هناك احتمال واقعي لاسترداده. وهذا هو الحال بصفة عامة عندما تقرر الشركة أن المدين ليس لديه أصول أو مصادر دخل يمكن أن تولد تدفقات نقدية كافية لسداد المبالغ الخاضعة للشطب. ومع ذلك، قد تظل الأصول المالية المشطوبة خاضعة لأنشطة الإنفاذ من أجل الامتثال لإجراءات الفريق لاسترداد المبالغ المستحقة.

مقاصة الأدوات المالية

يتم إجراء مقاصة للأصول المالية والالتزامات المالية ويتم تسجيل صافي المبلغ في قائمة المركز المالي إذا كان هناك حق قانوني قابل للتنفيذ في الوقت الحالي لمقاصة المبالغ المعترف بها وهناك نية للتسوية على أساس صاف للأصول والخصوم في وقت واحد.

شركة نبعة التعليمية – شركة شخص واحد
(شركة ذات مسؤولية محدودة)
إيضاحات حول القوائم المالية
للسنة المنتهية في ٣١ يوليو ٢٠٢١ م
(المبالغ مدرجة بالريال السعودي ما لم يذكر خلاف ذلك)

٣- ملخص لأهم السياسات المحاسبية (تتمة)

٣-١٤ موجودات حق الاستخدام

تعترف الشركة بأصول حق الاستخدام في تاريخ بدء عقد الإيجار (أي التاريخ الذي يصبح فيه الأصل محل العقد متاحًا للاستخدام). وتُقاس أصول حق الاستخدام بالتكلفة ناقصًا أي استهلاك متراكم وأي خسائر ناشئة عن الانخفاض في القيمة، ومعدلة حسب أي إعادة قياس في التزامات عقد إيجار. وتشتمل تكلفة أصول حق الاستخدام على مبلغ التزامات عقود الإيجار المُعترف بها والتكاليف المباشرة المبدئية المتكبدة ومدفوعات الإيجار المُسددة في أو قبل بدء عقد الإيجار، ناقصًا أي حوافز إيجار مستلمة وتكاليف استعادة الأصل. وما لم تكن الشركة متيقنة بصورة معقولة حيال الحصول على ملكية الأصل

المستأجر في نهاية مدة عقد الإيجار، تُستهلك أصول حق الاستخدام المُعترف بها وفقاً لطريقة القسط الثابت على مدى عمرها الإنتاجي التقديري أو مدة عقد الإيجار، أيهما أقصر. وتخضع أصول حق الاستخدام للانخفاض في القيمة.

٣-١٥ التزامات عقود الإيجار

تعترف الشركة، عند بدء عقد الإيجار، بالتزامات عقود الإيجار التي تُقاس بالقيمة الحالية لمدفوعات الإيجار التي تُدفع على مدى فترة عقد الإيجار. وتشتمل مدفوعات الإيجار على المدفوعات الثابتة (بما في ذلك المدفوعات الثابتة الفعلية) ناقصًا أي حوافز إيجار مُستحقة القبض ومدفوعات الإيجار المتغيرة التي تعتمد على مؤشر أو مُعدّل والمبالغ المتوقع سدادها بموجب ضمانات القيمة المتبقية. وتتضمن أيضاً مدفوعات الإيجار سعر ممارسة خيار الشراء المؤكّد بصورة معقولة أن تمارسه الشركة ومدفوعات غرامات إنهاء عقد الإيجار إذا كان عقد الإيجار يعكس ممارسة الشركة خيار الإنهاء. ويُعترف بمدفوعات الإيجار المتغيرة، التي لا تعتمد على مؤشر أو مُعدّل معيّن، كمصروف في السنة التي يتسبب خلالها الحدث أو الطرف في إجراء السداد.

وعند احتساب القيمة الحالية لمدفوعات الإيجار، تستخدم الشركة مُعدّل الاقتراض الافتراضي عند بدء عقد الإيجار إذا كان مُعدّل الفائدة المنصوص عليها ضمنيًا في عقد الإيجار يتعدّر تحديده ببسر. وبعد تاريخ بدء عقد الإيجار، يضاف مبلغ التزامات عقد الإيجار ليعكس تزايد الفائدة ويُخفّض حسب دفعات الإيجار المُسددة. فضلاً عن ذلك، يُعاد قياس القيمة الدفترية للالتزامات عقد الإيجار إذا كان هناك تعديل أو تغيير في مدة عقد الإيجار؛ سواء كان تغيير في دفعات الإيجار الثابتة الفعلية أو تغيير في تقييم شراء الأصل محل العقد.

٣-١٦ عقود الإيجار قصيرة الأجل وعقود الإيجار ذات الأصول منخفضة القيمة

تُطبّق الشركة إعفاء الاعتراف بعقود الإيجار قصيرة الأجل على عقود إيجارها قصيرة الأجل للعقارات المستأجرة (أي عقود الإيجار التي تصل مدتها ١٢ شهراً أو أقل من تاريخ بدء العقد ولا تتضمن خيار شراء)، وتُطبّق أيضاً إعفاء الاعتراف بعقود الإيجار ذات الأصول منخفضة القيمة. ويُعترف بدفعات عقود الإيجار المتعلقة بعقود الإيجار قصيرة الأجل وعقود الإيجار ذات الأصول منخفضة القيمة كمصروف وفقاً لطريقة القسط الثابت على مدى فترة عقد الإيجار.

٣-١٧ توزيعات الأرباح

يتم إثبات التوزيعات النقدية أو غير النقدية للشركاء كمطلوبات وذلك عند الموافقة على التوزيع، وطبقاً لنظام الشركات في المملكة العربية السعودية، تتم الموافقة على توزيعات الأرباح عند المصادقة عليها من قبل الشركاء. يتم خصم المبلغ الموزع مباشرة من حقوق الملكية والاعتراف به كمطلوبات.

شركة نبعة التعليمية – شركة شخص واحد
(شركة ذات مسئولية محدودة)
إيضاحات حول القوائم المالية
للسنة المنتهية في ٣١ يوليو ٢٠٢١ م
(المبالغ مدرجة بالريال السعودي ما لم يذكر خلاف ذلك)

٤- التقديرات والافتراضات المحاسبية الهامة

٤-١ استخدام التقديرات والافتراضات

تقوم الشركة بوضع تقديرات وافتراضات تتعلق بالمستقبل. ونادراً ما تتساوى التقديرات المحاسبية الناتجة عن ذلك مع النتائج الفعلية ذات الصلة. وفيما يلي أذناه التقديرات والافتراضات المعرضة لمخاطر جوهرية قد تؤدي إلى تعديل هام على القيم الدفترية للموجودات والمطلوبات خلال السنة المالية اللاحقة.

٤-٢ التزامات منافع الموظفين

تعتمد القيمة الحالية للالتزامات التقاعد على عدد من العوامل التي يتم تحديدها باستخدام التقييمات الاكتوارية التي تستخدم عدداً من الافتراضات. تتضمن الافتراضات المستخدمة في تحديد صافي التكلفة (الدخل) للتقاعد معدل الخصم. أي تغيير في هذه الافتراضات سوف يؤثر على القيمة الدفترية للالتزامات التقاعد.

تحدد الشركة معدل الخصم المناسب في نهاية كل سنة، وهو معدل الفائدة المستخدم لتحديد القيمة الحالية لتدفقات نقدية مستقبلية مقدرة والتي يتوقع أن تكون مطلوبة لتسوية التزامات ما بعد الخدمة. عند تحديد معدل الخصم المناسب، تأخذ الشركة في الاعتبار أسعار الفائدة على السندات الحكومية السعودية ذات تصنيف "أ" على الأقل أو أعلى، وفقاً لما تحدده وكالة تصنيف معترف بها دولياً، على أن تكون فترة السندات الحكومية متنسقة مع الفترة المقدرة لمطلوبات منافع ما بعد الخدمة.

تستند الافتراضات الرئيسية الأخرى للالتزامات ما بعد الخدمة جزئياً إلى ظروف السوق الحالية.

٤-٣ تقديرات القيمة العادلة للأدوات المالية

عند قياس القيمة العادلة للأصل أو الالتزام تستخدم الشركة معطيات السوق القابلة للملاحظة قدر الإمكان ويتم تصنيف القيم العادلة في مستويات مختلفة في نظام متدرج للقيمة العادلة استناداً إلى المدخلات المستخدمة في أساليب التقييم المبينة على النحو التالي:

- المستوى ١: أسعار مدرجة (غير معدلة) في أسواق نشطة لموجودات أو مطلوبات مماثلة يمكن الحصول عليها في تاريخ القياس.
- المستوى ٢: مدخلات عدا الأسعار المدرجة التي تم إدراجها في المستوى ١ وهي قابلة للملاحظة للموجودات أو المطلوبات بصورة مباشرة (مثل الأسعار) أو بصورة غير مباشرة (مشتقة من الأسعار).
- المستوى ٣: مدخلات لموجودات أو مطلوبات لا تستند إلى معلومات السوق القابلة للملاحظة (مدخلات غير قابلة للملاحظة).

٤-٤ مخصص انخفاض قيمة الذمم المدينة

قدرت الإدارة قابلية الاسترداد للذمم المدينة والأخذ في الاعتبار المخصصات المطلوبة. قدرت الإدارة مخصصات الذمم المدينة على أساس الخبرة السابقة والبيئة الاقتصادية الحالية لاسترداد الذمم المدينة القائمة طويلة الأجل. يتطلب تقدير مبلغ المخصص أحكام مهمة واستخدام التقديرات المتعلقة بمبلغ وتوقيت الخسائر المقدرة بناء على الخبرة السابقة للخسائر، والنزاعات الحالية، ومراعاة الاتجاهات والظروف الاقتصادية الحالية، والتي قد تكون جميعها عرضة لتغير كبير. ويُحتمل المخصص على العمليات استناداً إلى التقييم الدوري الذي أجرته الإدارة للعوامل المذكورة سابقاً، فضلاً عن العوامل الأخرى ذات الصلة. إلى الحد الذي تختلف فيه النتائج الفعلية عن تقديرات الإدارة، يمكن تكوين مخصص انخفاض في قيمة الذمم المدينة التجارية تحصيلها أو عكس فائض المخصص التي يمكن أن تؤثر بشكل سلبي أو إيجابي على الأرباح أو المركز المالي في الفترات المستقبلية.

٤-٥ الأعمار الإنتاجية للممتلكات والمعدات

يتم احتساب استهلاك الممتلكات والمعدات على أساس القسط الثابت وفقاً للمعدلات الواردة بالإيضاح رقم (٣) بهذه القوائم المالية.

شركة نبعة التعليمية – شركة شخص واحد
(شركة ذات مسئولية محدودة)
إيضاحات حول القوائم المالية
للسنة المنتهية في ٣١ يوليو ٢٠٢١ م
(المبالغ مدرجة بالريال السعودي ما لم يذكر خلاف ذلك)

٤- التقديرات والافتراضات المحاسبية الهامة (تتمة)

٤-٦ مخصص الزكاة

قامت الإدارة بتقييم وضع الزكاة وضريبة الدخل مع مراعاة تشريعات الزكاة وضريبة الدخل المحلية، والقرارات الصادرة بشكل دوري والاتفاقيات. إن تفسير مثل هذه التشريعات، القرارات والاتفاقيات والتي لن تكون واضحة بشكل كامل مما يستلزم إكمال التقييم من قبل هيئة الزكاة والدخل والجمارك.

٥- تطبيق المعايير الدولية للتقرير المالي لأول مرة

كما هو مبين في إيضاح ١-٢، فإن هذه القوائم المالية كما في للسنة المنتهية في ٣١ يوليو ٢٠٢١ م هي أول قوائم مالية سنوية للشركة معدة وفقاً للمعايير الدولية للتقرير المالي المعتمدة في المملكة العربية السعودية والمعايير والتصريحات الأخرى المعتمدة من قبل الهيئة السعودية للمراجعين والمحاسبين، علاوة على ذلك، تم إعداد قائمة المركز المالي الافتتاحي للشركة في ١ أغسطس ٢٠١٩ م، وهو تاريخ التحول إلى المعايير الدولية للتقرير المالي.

تم تطبيق السياسات المحاسبية الواردة في الإيضاح (٣) في إعداد القوائم المالية للسنتين المنتهيتين في ٣١ يوليو ٢٠٢١ م و ٢٠٢٠ م وفي إعداد قائمة المركز المالي الافتتاحي كما في ١ أغسطس ٢٠١٩ م (تاريخ التحول للشركة).

عند إعداد قائمة المركز المالي الافتتاحي وفقاً للمعايير الدولية للتقرير المالي، قامت الشركة بتعديل المبالغ المدرجة سابقاً في القوائم المالية المعدة وفقاً للمعيار الدولي للتقرير المالي للمنشآت الصغيرة ومتوسطة الحجم المعتمد في المملكة العربية السعودية والمعايير والإصدارات الأخرى الصادرة عن الهيئة السعودية للمراجعين والمحاسبين.

شركة نبعة التعليمية – شركة شخص واحد
(شركة ذات مسؤولية محدودة)
إيضاحات حول القوائم المالية
للسنة المنتهية في ٣١ يوليو ٢٠٢١ م
(المبالغ مدرجة بالريال السعودي ما لم يذكر خلاف ذلك)

٦- أثر تطبيق المعايير الدولية للتقرير المالي المعتمدة في المملكة العربية السعودية

٦-١ أثر تطبيق المعايير الدولية للتقرير المالي على قائمة المركز المالي كما في ١ اغسطس ٢٠١٩ (تاريخ التحول إلى المعايير الدولية للتقرير المالي)

المبالغ المصرح عنها سابقاً طبقاً للمعيار الدولي للتقرير المالي للمنشآت الصغيرة ومتوسطة الحجم	إعادة التصنيف وإعادة القياس	طبقاً للمعايير الدولية للتقرير المالي كما في ١ اغسطس ٢٠١٩ م	إيضاح
الموجودات			
الموجودات غير المتداولة			
-	٤٤,٣٩٣,٩٩٤	٤٤,٣٩٣,٩٩٤	٩-٦ حق استخدام موجودات
٥,٠٤٠,٤١٧	-	٥,٠٤٠,٤١٧	ممتلكات ومعدات، صافي
٢٦,٠٦٣,٦٢٦	٢,٨٩٥,٩٥٨	٢٨,٩٥٩,٥٨٤	٨-٦ موجودات غير ملموسة
٣١,١٠٤,٠٤٣	٤٧,٢٨٩,٩٥٢	٧٨,٣٩٣,٩٩٥	إجمالي الموجودات غير المتداولة
الموجودات المتداولة			
٦٠٣,٠٢٨	-	٦٠٣,٠٢٨	مخزون
١,٠٠٠,٠٠٠	-	١,٠٠٠,٠٠٠	مستحق من طرف ذو علاقة
٥,٤٥٧,٤٥٨	(٤٥٦,٧٤٤)	٥,٠٠٠,٧١٤	٧-٦ ذمم مدينة تجارية
١,٦٤٦,٠٦٧	-	١,٦٤٦,٠٦٧	مصروفات مدفوعة مقدماً وموجودات متداولة أخرى
٣,٦٢٢,٤١٦	-	٣,٦٢٢,٤١٦	النقد لدى البنوك
١٢,٣٢٨,٩٦٩	(٤٥٦,٧٤٤)	١١,٨٧٢,٢٢٥	إجمالي الموجودات المتداولة
٤٣,٤٣٣,٠١٢	٤٦,٨٣٣,٢٠٨	٩٠,٢٦٦,٢٢٠	إجمالي الموجودات
حقوق الملكية والمطلوبات			
حقوق الملكية			
٥٠٠,٠٠٠	-	٥٠٠,٠٠٠	رأس المال
١٠,٥٦٦,٢٣٤	-	١٠,٥٦٦,٢٣٤	مساهمه إضافية في رأس المال
٢٥٠,٠٠٠	-	٢٥٠,٠٠٠	احتياطي نظامي
٤٠٠,٠٠٠	-	٤٠٠,٠٠٠	احتياطي عام
٢١,٠٣٦,٥٩٧	٢,٤٣٩,٢١٤	٢٣,٤٧٥,٨١١	٣-٦ أرباح مبقاة
(١٧٩,٩١٩)	-	(١٧٩,٩١٩)	إحتياطي إكتواري
٣٢,٥٧٢,٩١٢	٢,٤٣٩,٢١٤	٣٥,٠١٢,١٢٦	إجمالي حقوق الملكية
المطلوبات غير المتداولة			
-	٤١,٥١٨,٩٩٤	٤١,٥١٨,٩٩٤	٩-٦ مطلوبات عقود الأيجار بموجب حق استخدام الموجودات
٣,٣٥٨,٨٤٦	-	٣,٣٥٨,٨٤٦	مزايا نهاية الخدمة للموظفين
٣,٣٥٨,٨٤٦	٤١,٥١٨,٩٩٤	٤٤,٨٧٧,٨٤٠	إجمالي المطلوبات غير المتداولة
المطلوبات المتداولة			
-	٢,٨٧٥,٠٠٠	٢,٨٧٥,٠٠٠	٩-٦ مطلوبات عقود الأيجار بموجب حق استخدام الموجودات
٥٦٨,٧١٣	-	٥٦٨,٧١٣	ذمم دائنة تجارية
٦,٧٠٧,٢٩٠	-	٦,٧٠٧,٢٩٠	مصروفات مستحقة ومطلوبات متداولة أخرى
٢٢٥,٢٥١	-	٢٢٥,٢٥١	مخصص الزكاة
٧,٥٠١,٢٥٤	٢,٨٧٥,٠٠٠	١٠,٣٧٦,٢٥٤	إجمالي المطلوبات المتداولة
١٠,٨٦٠,١٠٠	٤٤,٣٩٣,٩٩٤	٥٥,٢٥٤,٠٩٤	إجمالي المطلوبات
٤٣,٤٣٣,٠١٢	٤٦,٨٣٣,٢٠٨	٩٠,٢٦٦,٢٢٠	إجمالي المطلوبات وحقوق الملكية

شركة نبعة التعليمية – شركة شخص واحد
(شركة ذات مسؤولية محدودة)
إيضاحات حول القوائم المالية
للسنة المنتهية في ٣١ يوليو ٢٠٢١ م
(المبالغ مدرجة بالريال السعودي ما لم يذكر خلاف ذلك)

٦- أثر تطبيق المعايير الدولية للتقرير المالي المعتمدة في المملكة العربية السعودية (تمة)

٦-٢ أثر تطبيق المعايير الدولية للتقرير المالي على قائمة المركز المالي كما في ٣١ يوليو ٢٠٢٠

الموجودات	إيضاح	المبالغ المصرح عنها سابقاً طبقاً للمعيار الدولي للتقرير المالي للمنشآت الصغيرة ومتوسطة الحجم	إعادة التصنيف وإعادة القياس	طبقاً للمعايير الدولية للتقرير المالي كما في ٣١ يوليو ٢٠٢٠ م
الموجودات غير المتداولة				
حق استخدام موجودات	٩-٦	-	٤١,١٤٧,٣٨٩	٤١,١٤٧,٣٨٩
ممتلكات ومعدات، صافي		٥,٢٣٧,٧٨٣	-	٥,٢٣٧,٧٨٣
موجودات غير ملموسة	٨-٦	٢٣,١٦٧,٦٦٨	٥,٧٩١,٩١٦	٢٨,٩٥٩,٥٨٤
إجمالي الموجودات غير المتداولة		٢٨,٤٠٥,٤٥١	٤٦,٩٣٩,٣٠٥	٧٥,٣٤٤,٧٥٦
الموجودات المتداولة				
مخزون		٦٣٧,٠٠٨	-	٦٣٧,٠٠٨
ذمم مدينة تجارية	٧-٦	٧,٠٤٧,٥١٠	(٨٤١,٤٦٤)	٦,٢٠٦,٠٤٦
مصرفات مدفوعة مقدماً وموجودات متداولة أخرى		١,٨٧٧,٧٦٢	(٥٠٠,٠٠٠)	١,٣٧٧,٧٦٢
النقد لدى البنوك		٢,٨٥٨,٦٨٧	-	٢,٨٥٨,٦٨٧
إجمالي الموجودات المتداولة		١٢,٤٢٠,٩٦٧	(١,٣٤١,٤٦٤)	١١,٠٧٩,٥٠٣
إجمالي الموجودات		٤٠,٨٢٦,٤١٨	٤٥,٥٩٧,٨٤١	٨٦,٤٢٤,٢٥٩
حقوق الملكية والمطلوبات				
حقوق الملكية				
رأس المال		٥٠٠,٠٠٠	-	٥٠٠,٠٠٠
مساهمته إضافية في رأس المال		٨,٧١٦,٢٣٤	-	٨,٧١٦,٢٣٤
احتياطي نظامي		٢٥٠,٠٠٠	-	٢٥٠,٠٠٠
احتياطي عام		٤٠٠,٠٠٠	-	٤٠٠,٠٠٠
أرباح مبقاة	٤-٦	١٧,٠٢٥,٠١٩	٣,٧٢٣,٣٧٤	٢٠,٧٤٨,٣٩٣
إحتياطي إكتواري		٥٩٩,٠٣٩	-	٥٩٩,٠٣٩
إجمالي حقوق الملكية		٢٧,٤٩٠,٢٩٢	٣,٧٢٣,٣٧٤	٣١,٢١٣,٦٦٦
المطلوبات غير المتداولة				
مطلوبات عقود الإيجار بموجب حق استخدام الموجودات	٩-٦	-	٣٩,٥٨٢,٣٢٤	٣٩,٥٨٢,٣٢٤
مزايا نهاية الخدمة للموظفين		٣,٥٤١,٦٣٥	-	٣,٥٤١,٦٣٥
إجمالي المطلوبات غير المتداولة		٣,٥٤١,٦٣٥	٣٩,٥٨٢,٣٢٤	٤٣,١٢٣,٩٥٩
المطلوبات المتداولة				
مطلوبات عقود الإيجار بموجب حق استخدام الموجودات	٩-٦	-	٢,٢٩٢,١٤٣	٢,٢٩٢,١٤٣
ذمم دائنة تجارية		٢,٥١٨,٢٣٥	-	٢,٥١٨,٢٣٥
مصرفات مستحقة ومطلوبات متداولة أخرى		٦,٧٤٢,١٣٦	-	٦,٧٤٢,١٣٦
مستحق إلى طرف ذو علاقة		٣٥٠,٠٠٠	-	٣٥٠,٠٠٠
مخصص الزكاة		١٨٤,١٢٠	-	١٨٤,١٢٠
إجمالي المطلوبات المتداولة		٩,٧٩٤,٤٩١	٢,٢٩٢,١٤٣	١٢,٠٨٦,٦٣٤
إجمالي المطلوبات		١٣,٣٣٦,١٢٦	٤١,٨٧٤,٤٦٧	٥٥,٢١٠,٥٩٣
إجمالي المطلوبات وحقوق الملكية		٤٠,٨٢٦,٤١٨	٤٥,٥٩٧,٨٤١	٨٦,٤٢٤,٢٥٩

شركة نبعة التعليمية – شركة شخص واحد
(شركة ذات مسؤولية محدودة)
إيضاحات حول القوائم المالية
للسنة المنتهية في ٣١ يوليو ٢٠٢١ م
(المبالغ مدرجة بالريال السعودي ما لم يذكر خلاف ذلك)

٦- أثر تطبيق المعايير الدولية للتقرير المالي المعتمدة في المملكة العربية السعودية (تتمة)

٦-٣ أثر تطبيق المعايير الدولية للتقرير المالي على حقوق الملكية كما في ١ اغسطس ٢٠١٩ (تاريخ التحول إلى المعايير الدولية للتقرير المالي)

إيضاح	٣١ اغسطس ٢٠١٩ م	
	٣٢,٥٧٢,٩١٢	حقوق الملكية المصرح عنها طبقاً للمعيار الدولي للتقرير المالي للمنشآت الصغيرة ومتوسطة الحجم
٧-٦	(٤٥٦,٧٤٤)	مخصص إنخفاض ذمم مدينة تجارية - المعيار الدولي للتقرير المالي ٩
٨-٦	٢,٨٩٥,٩٥٨	إطفاء الشهرة - المعيار الدولي للتقرير المالي ١
	٣٥,٠١٢,١٢٦	حقوق الملكية طبقاً للمعايير الدولية للتقرير المالي

٦-٤ أثر تطبيق المعايير الدولية للتقرير المالي على حقوق الملكية كما في ٣١ يوليو ٢٠٢٠

إيضاح	٣١ يوليو ٢٠٢٠ م	
	٢٧,٤٩٠,٢٩٢	حقوق الملكية المصرح عنها طبقاً للمعيار الدولي للتقرير المالي للمنشآت الصغيرة ومتوسطة الحجم
٧-٦	(٨٤١,٤٦٤)	مخصص إنخفاض ذمم مدينة تجارية - المعيار الدولي للتقرير المالي ٩
٨-٦	٥,٧٩١,٩١٦	إطفاء الشهرة - المعيار الدولي للتقرير المالي ١
٩-٦	(٣,٢٤٦,٦٠٥)	استهلاك حق استخدام موجودات - معيار المحاسبة الدولي ١٦
٩-٦	(١,٥٤٢,٩٧٣)	فوائد مطلوبات عقود الإيجار بموجب حق استخدام الموجودات - معيار المحاسبة الدولي ١٦
٩-٦	٣,٥٦٢,٥٠٠	تعديل مصاريف الإيجارات - معيار المحاسبة الدولي ١٦
	٣١,٢١٣,٦٦٦	حقوق الملكية طبقاً للمعايير الدولية للتقرير المالي

٦-٥ أثر تطبيق المعايير الدولية للتقرير المالي على قائمة الدخل الشامل للسنة المنتهية في ٣١ يوليو ٢٠٢٠ م

المبالغ المصرح عنها سابقاً طبقاً للمعيار الدولي للمنشآت الصغيرة والمتوسطة الحجم	أثر التحول إلى المعايير الدولية للتقرير المالي	المبالغ المصرح عنها وفقاً للمعايير الدولية للتقرير المالي	إيضاح
٣٧,٣٤٢,٤٨٩	-	٣٧,٣٤٢,٤٨٩	الإيرادات
(٢٥,٥٦٩,٥٩٢)	(٦٨,٨٢٥)	(٢٥,٥٠٠,٧٦٧)	٩-٦ / ٧-٦ تكلفه الإيرادات
١١,٧٧٢,٨٩٧	(٦٨,٨٢٥)	١١,٨٤١,٧٢٢	مجمل الدخل
(٣,٤٩٦,٩٢٧)	-	(٣,٤٩٦,٩٢٧)	مصاريف عمومية وإدارية
-	٢,٨٩٥,٩٥٨	(٢,٨٩٥,٩٥٨)	٨-٦ إطفاء الشهرة
٨,٢٧٥,٩٧٠	٢,٨٢٧,١٣٣	٥,٤٤٨,٨٣٧	الدخل من التشغيل
٧٢٣,٧٠٥	-	٧٢٣,٧٠٥	٩-٦ إيرادات أخرى
(١,٥٤٢,٩٧٣)	(١,٥٤٢,٩٧٣)	-	٩-٦ مصروفات الفائدة عن التزامات عقود الإيجار
٧,٤٥٦,٧٠٢	١,٢٨٤,١٦٠	٦,١٧٢,٥٤٢	صافي دخل السنة قبل الزكاة
(١٨٤,١٢٠)	-	(١٨٤,١٢٠)	الزكاة
٧,٢٧٢,٥٨٢	١,٢٨٤,١٦٠	٥,٩٨٨,٤٢٢	صافي دخل السنة

الدخل الشامل الآخر:

بنود لن يتم إعادة تصنيفها لاحقاً ضمن قائمة الربح أو الخسارة:

أرباح إكتوارية من إعادة قياس مزايا نهاية الخدمة للموظفين

٧٧٨,٩٥٨	-	٧٧٨,٩٥٨	
٨,٠٥١,٥٤٠	١,٢٨٤,١٦٠	٦,٧٦٧,٣٨٠	إجمالي الدخل الشامل للسنة

شركة نبعة التعليمية – شركة شخص واحد
(شركة ذات مسؤولية محدودة)
إيضاحات حول القوائم المالية
للسنة المنتهية في ٣١ يوليو ٢٠٢١ م
(المبالغ مدرجة بالريال السعودي ما لم يذكر خلاف ذلك)

٦- أثر تطبيق المعايير الدولية للتقرير المالي المعتمدة في المملكة العربية السعودية (تتمة)

٦-٦ تسوية قائمة الدفقات النقدية للسنة المنتهية في ٣١ يوليو ٢٠٢٠
لا يوجد تأثير كبير نتيجة التحول من المعيار الدولي للتقرير المالي للمنشآت الصغيرة ومتوسطة الحجم إلى المعايير الدولية للتقرير المالي في قائمة التدفقات النقدية.

٧-٦ المعيار الدولي للتقرير المالي (٩) – الأدوات المالية
يحل المعيار الدولي للتقرير المالي (٩) – الأدوات المالية، محل معيار المحاسبة الدولي (٣٩) – الأدوات المالية: الإثبات والقياس، ويسري على الفترات السنوية التي تبدأ في أو بعد ١ يناير ٢٠١٨، ويجمع بين كافة النواحي الثلاث الخاصة بالمحاسبة عن الأدوات المالية: التصنيف والقياس، والانخفاض في القيمة.
قامت الشركة بتطبيق المعيار الدولي للتقرير المالي (٩) بأثر رجعي، وذلك في ٣١ يوليو ٢٠٢٠ م، وتعديل بيانات المقارنة للسنة التي بدأت في ١ اغسطس ٢٠١٩ م.

الأثر على قائمة المركز المالي (الزيادة/ (النقص)):

١ اغسطس ٢٠١٩ م	٣١ يوليو ٢٠٢٠ م	
		الموجودات المتداولة
(٤٥٦,٧٤٤)	(٨٤١,٤٦٤)	ذمم مدينة تجارية (مخصص ذمم مدينة تجارية)
(٤٥٦,٧٤٤)	(٨٤١,٤٦٤)	إجمالي الموجودات المتداولة
		حقوق الملكية
(٤٥٦,٧٤٤)	(٨٤١,٤٦٤)	أرباح مبقاة
(٤٥٦,٧٤٤)	(٨٤١,٤٦٤)	إجمالي حقوق الملكية

الأثر على قائمة الدخل الشامل (الزيادة/ (النقص)):

٣١ يوليو ٢٠٢٠ م	
(٣٨٤,٧٢٠)	تكلفة الإيرادات
(٣٨٤,٧٢٠)	إجمالي الأثر على الدخل الشامل

قامت الشركة في السنة الحالية بتطبيق المعيار الدولي للتقرير المالي (٩) (المعدل في يوليو ٢٠١٤) والتعديلات التابعة ذات العلاقة على المعايير الدولية للتقرير المالي الأخرى المعتمدة في المملكة العربية السعودية. يستحدث المعيار الدولي للتقرير المالي (٩) متطلبات جديدة بشأن (١) تصنيف وقياس الموجودات والمطلوبات المالية، (٢) الانخفاض في قيمة الموجودات المالية، (٣) ومحاسبة تغطية المخاطر العامة. فيما يلي أدناه تفاصيل هذه المتطلبات الجديدة وأثرها الناتج على القوائم المالية للشركة.

أ) تصنيف وقياس الموجودات المالية

طبقاً للمعيار الدولي للتقرير المالي (٩)، يتم قياس أدوات الدين لاحقاً بالقيمة العادلة من خلال الربح أو الخسارة أو بالتكلفة المطفأة، أو بالقيمة العادلة من خلال الدخل الشامل الأخرى. تستند عملية التصنيف إلى أمرين: نموذج الأعمال الخاص بالشركة لإدارة الموجودات وفيما إذا كانت التدفقات النقدية التعاقدية للأداة المالية تمثل فقط دفعات من المبلغ الأصلي والعمولة على المبلغ الأصلي القائم. تم تقويم نموذج الأعمال الخاص بالشركة بتاريخ التطبيق الأولي للمعيار، ١ اغسطس ٢٠١٩ م، وتم تطبيقه بعد ذلك بأثر رجعي على تلك الموجودات المالية التي لم يتم التوقف عن إثباتها قبل ١ اغسطس ٢٠١٩ م. وقد تم إجراء تقويم فيما إذا كانت التدفقات النقدية التعاقدية لأدوات الدين تتكون فقط من المبلغ الأصلي والعمولة وذلك بناء على الحقائق والظروف السائدة بتاريخ الإثبات الأولي للموجودات. إن متطلبات التصنيف والقياس الواردة في المعيار الدولي للتقرير المالي (٩) لم يكن لها أثر جوهري على الشركة.

شركة نبعة التعليمية – شركة شخص واحد
(شركة ذات مسؤولية محدودة)
إيضاحات حول القوائم المالية
للسنة المنتهية في ٣١ يوليو ٢٠٢١ م
(المبالغ مدرجة بالريال السعودي ما لم يذكر خلاف ذلك)

٦- أثر تطبيق المعايير الدولية للتقرير المالي المعتمدة في المملكة العربية السعودية (تتمة)

٧-٦ المعيار الدولي للتقرير المالي (٩) – الأدوات المالية (تتمة) ب) الانخفاض في قيمة الموجودات المالية

إن تطبيق المعيار الدولي للتقرير المالي (٩) غير بشكل أساسي من محاسبة الشركة عن خسائر الانخفاض في قيمة الموجودات المالية وذلك باستبدال طريقة الخسائر المتكبدة الواردة في معيار المحاسبة الدولي (٣٩) بطريقة خسائر الائتمان المتوقعة المستقبلية. يتطلب المعيار الدولي للتقرير المالي (٩) من الشركة إثبات مخصص لقاء خسائر الائتمان المتوقعة بشأن كافة أدوات الدين غير المقتناه بالقيمة العادلة من خلال الربح أو الخسارة وموجودات العقود.

وعند تطبيق المعيار الدولي للتقرير المالي (٩) تم تعديل قائمة المركز المالي كما في ١ أغسطس ٢٠١٩ م، ونتج عن ذلك اثبات قيد مخصص خسائر الائتمان المتوقعة وانخفاض في الذمم المدينة التجارية والأرباح المبقاة بمبلغ قدره ٤٥٦,٧٤٤ ريال سعودي.

تم تعديل قائمة المركز المالي كما في ٣١ يوليو ٢٠٢٠ م، ونتج عن ذلك اثبات قيد مخصص خسائر الائتمان المتوقعة وانخفاض في الذمم المدينة التجارية والأرباح المبقاة بمبلغ قدره ٨٤١,٤٦٤ ريال سعودي حيث يمثل المبلغ مخصص سنة ٢٠١٩ م بمبلغ ٤٥٦,٧٤٤ ريال سعودي واثبات فرق مخصص الانخفاض في القيمة لسنة ٢٠٢٠ م عن ما تم تعديله بالسنة السابقة بمبلغ ٣٨٤,٧٢٠ ريال سعودي. كما تم تعديل قائمة الدخل الشامل للسنة المنتهية في ٣١ يوليو ٢٠٢٠ م بشأن التغير في الانخفاض في القيمة والذي تم اثباته كزيادة في تكلفة الإيرادات بمبلغ قدره ٣٨٤,٧٢٠ ريال سعودي.

٨-٦ المعيار الدولي للتقرير المالي (١) – الشهرة

تم الاعتراف بالسنوات السابقة بشهرة بمبلغ ٢٨,٩٥٩,٥٨٤ ريال سعودي كنتيجة استحواد شركة المناهج الاهلية للبنين والبنات (سجل فرعي) على مدارس المناهج الاهلية حيث تمثل الفرق بين صافي القيمة الدفترية للموجودات والمطلوبات وبين قيمة الشركة في تاريخ الاستحواذ، خلال عام ٢٠١٩ م وعند تطبيق التحول للمعيار الدولي للتقرير المالي للمنشآت الصغيرة ومتوسطة الحجم قامت الشركة بعمل اطفاء للشهرة على مدة ١٠ سنوات، عند تطبيق المعايير الدولية للتقرير المالي بشكلها الكامل يتطلب المعيار الدولي للتقرير المالي رقم (١) بإعادة الاطفاء المسجل مسبقاً على الشهرة كما في تاريخ التحول بشرط عمل دراسة للتدفقات النقدية المستقبلية والتي تثبت عدم وجود اية مؤشرات على وجود انخفاض حيث ان الشركة قامت بعمل الدراسة للتدفقات النقدية المستقبلية للشركة عن الخمس سنوات القادمة لسنة ٢٠٢٠ م وما بعدها وبناء عليه عند التحول الى المعايير الدولية للتقرير المالي تم اعادة مبالغ الاطفاء المسجلة لكل من سنة ٢٠١٩ م وسنة ٢٠٢٠ م بمبلغ ٢,٨٩٥,٩٥٨ ريال سعودي للسنة الواحدة (الغاء الاطفاء)، وكان يجب على الشركة عمل دراسة للتدفقات النقدية بداية من ١ اغسطس ٢٠١٩ م إلا ان الدراسة كانت بتاريخ ٣١ يوليو ٢٠٢٠ م وبناء على هذه الدراسة قررت الإدارة اعادة مبالغ الاثبات لكلا السنتين كون ما نتج عن الدراسة هو عدم وجود اية انخفاض بالقيمة للشهرة.

٩-٦ أثر تطبيق المعيار الدولي للتقرير المالي (١٦) "عقود الإيجار"

يحل المعيار الدولي للتقرير المالي (١٦) محل معيار المحاسبة الدولي (١٧) "عقود الإيجار"، والتفسير (٤) الصادر عن لجنة تفسيرات المعايير الدولية للتقرير المالي "تحديد ما إذا كان الترتيب يحتوي على عقد إيجار"، والتفسير (١٥) الصادر عن لجنة التفسيرات الدائمة "عقود الإيجارات التشغيلية – الحوافز"، والتفسير (٢٧) الصادر عن لجنة التفسيرات الدائمة "تقييم جوهر المعاملات التي تتضمن الشكل القانوني لعقد الإيجار". يحدد المعيار مبادئ الاعتراف بالإيجارات وقياسها وعرضها والإفصاح عنها ويتطلب من المستأجرين حساب معظم عقود الإيجار وفقاً لنموذج واحد.

في الفترة الحالية، طبقت الشركة المعيار الدولي للتقرير المالي (١٦) باستخدام طريقة الأثر الرجعي المعدل ابتداءً من ١ اغسطس ٢٠١٩. قامت الشركة باستخدام العملية الملائمة المتاحة عند الانتقال إلى تطبيق المعيار الدولي للتقرير المالي (١٦) لعدم إعادة تقييم ما إذا كان العقد يتضمن على عقد إيجار أم لا، مما يسمح بتطبيق المعيار فقط على العقود التي تم تحديدها سابقاً على أنها عقود إيجار عند تطبيق معيار المحاسبة الدولي (١٧) "عقود الإيجار"، والتفسير (٤) الصادر عن لجنة تفسيرات المعايير الدولية للتقرير المالي "تحديد ما إذا كان الترتيب يحتوي على عقد إيجار" في تاريخ التطبيق الأولي.

قامت الشركة أيضاً بتطبيق العمليات الملائمة التالية عند تطبيق المعيار الدولي للتقرير المالي (١٦) على عقود الإيجار المصنفة سابقاً على أنها عقود إيجار تشغيلية بموجب معيار المحاسبة الدولي (١٧) "عقود الإيجار":

- استخدام معدل خصم واحد على محفظة عقود إيجار ذات خصائص متشابهة بصورة معقولة؛
- المحاسبة عن عقود الإيجار التشغيلية وفقاً لمعيار المحاسبة الدولي (١٧) كعقود إيجار قصيرة الأجل للعقود التي تنتهي مدة إيجارها خلال ١٢ شهر؛
- استبعاد التكاليف المباشرة الأولية من قياس موجودات حق الاستخدام في تاريخ التطبيق الأولي؛

شركة نبعة التعليمية – شركة شخص واحد
(شركة ذات مسؤولية محدودة)
إيضاحات حول القوائم المالية
للسنة المنتهية في ٣١ يوليو ٢٠٢١ م
(المبالغ مدرجة بالريال السعودي ما لم يذكر خلاف ذلك)

٦- أثر تطبيق المعايير الدولية للتقرير المالي المعتمدة في المملكة العربية السعودية (تتمة)

٩-٦ أثر تطبيق المعيار الدولي للتقرير المالي (١٦) " عقود الإيجار " (تتمة)

- استخدام الإدراك المتأخر في تحديد مدة عقد الإيجار إذا كان العقد يشتمل على خيارات لتجديد عقد الإيجار أو إنهائه؛ و الاختيار، حسب فئة الأصل محل العقد، عدم فصل المكونات غير الإيجارية عن المكونات الإيجارية، ومن ثم المحاسبة عن كل مكون إيجاري وأي مكونات غير إيجارية مصاحبة باعتبارها مكوناً إيجارياً واحداً.

طبيعة أثر تطبيق المعيار الدولي للتقرير المالي (١٦)

قبل اعتماد المعيار الدولي للتقرير المالي (١٦):
يوجد لدى الشركة عقد إيجار مبني منشأة تعليمية. قبل اعتماد المعيار الدولي للتقرير المالي (١٦)، صنفت الشركة كل من عقود الإيجار (كمستأجر) في تاريخ نشأتها كعقد إيجار تشغيلي على أساس مضمون العقد في تاريخ العقد.

في حالة عقد الإيجار التشغيلي، لم يتم رسملة الممتلكات المؤجرة وتم إدراج مدفوعات الإيجار كمصروفات تشغيل في قائمة الدخل على أساس القسط الثابت على مدى فترة الإيجار. تم الاعتراف بأي مبالغ مدفوعة مسبقاً ومستحقة ضمن مصروفات مدفوعة مقدماً وموجودات متداولة أخرى وذمم دائنة تجارية، على التوالي.

بعد اعتماد المعيار الدولي للتقرير المالي (١٦):

عند اعتماد المعيار الدولي للتقرير المالي (١٦)، طبقت الشركة منهجاً وحياداً للاعتراف والقياس بالنسبة لجميع عقود الإيجار، وهو المستأجر، باستثناء الإيجارات قصيرة الأجل وعقود الإيجار للأصول منخفضة القيمة. قامت الشركة بالاعتراف بالتزامات الإيجار لتسديد مدفوعات الإيجار وحق الاستخدام الأصول التي تمثل حق استخدام الأصول الأساسية. وفقاً لطريقة الاعتماد بأثر رجعي معدل، طبقت الشركة المعيار الدولي للتقرير المالي (١٦) في تاريخ التطبيق الأولي. بموجب طريقة الأثر الرجعي المعدل، تم قياس موجودات حق الاستخدام بالمبلغ المساوي للالتزام الإيجار، بعد تعديله بأي مدفوعات تأجير مدفوعة مسبقاً أو مستحقة تتعلق بعقد إيجار معترف به في قائمة المركز المالي كما في ٣١ يوليو ٢٠١٩ م.

إن أثر التغيير في السياسة المحاسبية على عناصر قائمة المركز المالي كما في ١ اغسطس ٢٠١٩ هو كما يلي:

- تم الاعتراف بموجودات حق الاستخدام بقيمة ٤٤,٣٩٣,٩٩٤ ريال سعودي وعرضه كبنء منفصل في قائمة المركز المالي.
- تم الاعتراف بالتزام إيجار بقيمة ٤٤,٣٩٣,٩٩٤ ريال سعودي.

الأثر على قائمة المركز المالي (زيادة / نقص) كما في ١ اغسطس ٢٠١٩

١ اغسطس ٢٠١٩ م	الموجودات غير المتداولة
٤٤,٣٩٣,٩٩٤	موجودات حق الاستخدام
٤٤,٣٩٣,٩٩٤	إجمالي الموجودات غير المتداولة
١ اغسطس ٢٠١٩ م	المطلوبات
٤٤,٣٩٣,٩٩٤	التزامات إيجار
٤٤,٣٩٣,٩٩٤	إجمالي المطلوبات

شركة نبعة التعليمية – شركة شخص واحد
(شركة ذات مسئولية محدودة)
إيضاحات حول القوائم المالية
للسنة المنتهية في ٣١ يوليو ٢٠٢١ م
(المبالغ مدرجة بالريال السعودي ما لم يذكر خلاف ذلك)

٦- أثر تطبيق المعايير الدولية للتقرير المالي المعتمدة في المملكة العربية السعودية (تتمة)

طبيعة أثر تطبيق المعيار الدولي للتقرير المالي (١٦)

الأثر على قائمة الدخل الشامل (الزيادة/ النقص)

٣١ يوليو ٢٠٢٠ م	٣١ يوليو ٢٠٢٠ م	٣١ يوليو ٢٠٢١ م	استهلاك موجودات حق الاستخدام تخفيض مصروف الأيجار (تكلفة الإيرادات) مصروفات الفائدة عن التزامات عقود الأيجار إجمالي الأثر على الدخل الشامل
(٣,٢٤٦,٦٠٥)	٣,٥٦٢,٥٠٠	(١,٥٤٢,٩٧٣)	
(١,٢٢٧,٠٧٨)			

٧- حق استخدام موجودات

١ اغسطس ٢٠١٩ م	٣١ يوليو ٢٠٢٠ م	٣١ يوليو ٢٠٢١ م	حق استخدام الموجودات في بداية السنة الرصيد في نهاية السنة مجتمع الاستهلاك الرصيد في بداية السنة المحمل خلال السنة الرصيد في نهاية السنة صافي القيمة الدفترية كما في ٣١ يوليو ٢٠٢١ م صافي القيمة الدفترية كما في ٣١ يوليو ٢٠٢٠ م صافي القيمة الدفترية كما في ١ اغسطس ٢٠١٩ م
٤٤,٣٩٣,٩٩٤	٤٤,٣٩٣,٩٩٤	٤٤,٣٩٣,٩٩٤	
٤٤,٣٩٣,٩٩٤	٤٤,٣٩٣,٩٩٤	٤٤,٣٩٣,٩٩٤	
-	-	٣,٢٤٦,٦٠٥	
-	٣,٢٤٦,٦٠٥	٣,٢٤٦,٦٠٥	
-	٣,٢٤٦,٦٠٥	٦,٤٩٣,٢١٠	
		٣٧,٩٠٠,٧٨٤	
	٤١,١٤٧,٣٨٩		
٤٤,٣٩٣,٩٩٤			

مطلوبات عقود الأيجار بموجب حق الاستخدام

١ اغسطس ٢٠١٩ م	٣١ يوليو ٢٠٢٠ م	٣١ يوليو ٢٠٢١ م	التزامات الأيجار كما في بداية السنة الفوائد المحملة خلال السنة المسدد خلال السنة تخفيض الأيجار الرصيد في نهاية السنة
٤٤,٣٩٣,٩٩٤	٤٤,٣٩٣,٩٩٤	٤١,٨٧٤,٤٦٧	
-	١,٥٤٢,٩٧٣	١,٧٧٥,٦٢٦	
-	(٤,٠٦٢,٥٠٠)	(٩٠٠,٠٠٠)	
-	-	(٥٠٠,٠٠٠)	
٤٤,٣٩٣,٩٩٤	٤١,٨٧٤,٤٦٧	٤٢,٢٥٠,٠٩٣	

مطلوبات عقود الأيجار المدرجة في قائمة المركز المالي كما يلي:

١ اغسطس ٢٠١٩ م	٣١ يوليو ٢٠٢٠ م	٣١ يوليو ٢٠٢١ م	غير متداولة متداولة مطلوبات عقود الأيجار بموجب حق استخدام الموجودات
٤١,٥١٨,٩٩٤	٣٩,٥٨٢,٣٢٤	٣٩,٩٠٦,٠٣٣	
٢,٨٧٥,٠٠٠	٢,٢٩٢,١٤٣	٢,٣٤٤,٠٦٠	
٤٤,٣٩٣,٩٩٤	٤١,٨٧٤,٤٦٧	٤٢,٢٥٠,٠٩٣	

شركة نبة التعليمية – شركة شخص واحد
(شركة ذات مسؤولية محدودة)
إيضاحات حول القوائم المالية
للسنة المنتهية في ٣١ يوليو ٢٠٢١ م
(المبالغ مدرجة بالريال السعودي ما لم يذكر خلاف ذلك)

٨-ممتلكات ومعدات، صافي

٣١ يوليو ٢٠٢٠ م	٣١ يوليو ٢٠٢١ م	معدات ترفيه	وسائل تعليمية	أجهزة كهربائية	أثاث ومفروشات	تحسينات على مباني مستأجرة	التكلفة:
٢١,٦٧٩,١١٧	٢٢,٢٢٣,٠٢٦	٣٧٤,٨٢٩	٢,٣٥٠,٣٣٦	٤,٨٦٣,٩٨٧	١٠,٤٧٠,٤٧٣	٢,٠٢٨,٧٩٥	في بداية السنة
١,٣٩٨,٩٥٦	١,٣١٨,١٨٧	-	-	١٧,٦١٤	-	٤١,٤٠٠	إضافات خلال السنة
(٨٥٥,٠٤٧)	-	-	-	-	-	-	استبعادات
٢٢,٢٢٣,٠٢٦	٢٣,٥٤١,٢١٣	٣٧٤,٨٢٩	٢,٣٥٠,٣٣٦	٤,٨٨١,٦٠١	١٠,٤٧٠,٤٧٣	٢,٠٧٠,١٩٥	في نهاية السنة
١٦,١٢٦,٤٦٢	١٧,١٨٢,٦٠٩	٢٣٨,٥٥٣	١,٩٩٢,٩٢٥	٤,١٨٤,٨٧٧	٣,٠١٢,٠٩٤	١٠٨,٩٨١	الإستهلاك المتركم:
١,٥٠٦,١٤٧	١,١٢٠,٨٢١	٢٦,٠١٥	٨٣,٢٣٦	٢٨٥,١١٣	٦٦,٥١٢	٨١,٠٢١	في بداية السنة
١٧,١٨٢,٦٠٩	١٨,٣٠٣,٤٣٠	٢٦٤,٥٦٨	٢,٠٧٦,١٦١	٤,٤٦٩,٩٩٠	٩,١٢٦,٤٤١	١٩٠,٠٠٢	المحمل للسنة
	١٩,٩٥٥	١١٠,٢٦١	٢٧٤,١٧٥	٤١١,٦١١	١٧٥,١٠٧	١,٨٨٠,١٩٣	في نهاية السنة
	٤,٢١٥,٣٣٤	١١٠,٢٦١	٢٧٤,١٧٥	٤١١,٦١١	١,٣٤٤,٠٣٢	١,٨٨٠,١٩٣	صافي القيمة الدفترية:
	٥٧,٩١٢	١٣٦,٢٧٦	٣٥٧,٤١١	٦٧٩,١١٠	٢٠٤,٨٦٥	١,٩١٩,٨١٤	كما في ٣١ يوليو ٢٠٢١
	٥,٢٣٧,٧٨٣						كما في ٣١ يوليو ٢٠٢٠
	٥,٠٤٠,٤١٧						كما في ٣١ يوليو ٢٠١٩

• حمل قسط الاستهلاك للسنة على النحو التالي:

أغسطس ٢٠١٩ م	يوليو ٢٠٢١ م
١,٠٥٦,١٤٧	١,١٢٠,٨٢١
١,٠٥٦,١٤٧	١,١٢٠,٨٢١
	١,١١٨,٢١٧

تكلفة الإيرادات (إيضاح ٢١)

شركة نبعة التعليمية – شركة شخص واحد
(شركة ذات مسئولية محدودة)
إيضاحات حول القوائم المالية
للسنة المنتهية في ٣١ يوليو ٢٠٢١ م
(المبالغ مدرجة بالريال السعودي ما لم يذكر خلاف ذلك)

٩- موجودات غير الملموسة

خلال عام ٢٠٠٧م قامت شركة المناهج الاهلية للبنين والبنات (سجل فرعي) الاستحواذ على مدارس المناهج الاهلية حيث تتمثل الموجودات غير الملموسة في قيمة الشهرة الناشئة من الفرق بين صافي القيمة الدفترية للموجودات والمطلوبات وبين قيمة الشركة في تاريخ الاستحواذ، وقد قامت الشركة بتقييم الشهرة كما في ٣١ يوليو ٢٠٢١م، ولم يتبين وجود اية مؤشرات على وجود انخفاض في قيمة الشهرة.

اختبار الانخفاض في الشهرة

تقوم إدارة الشركة بإجراء اختبار للشهرة سنوياً للتأكد من عدم وجود انخفاض في قيمتها ولتحديد ما إذا كانت القيمة الدفترية للشهرة أقل من القيمة القابلة للاسترداد أم لا. يتم تحديد القيمة القابلة للاسترداد علي أساس المعلومات المستخدمة في خطط الأعمال المتوقعة لفترة الخمس سنوات التالية لتاريخ القوائم المالية والتدفقات النقدية المتعلقة بها، ويتم اختبار الانخفاض علي أساس القيمة الحالية للتدفقات النقدية المستقبلية لمدة خمس سنوات استناداً إلي افتراضات معقولة وموضوعية لتقدير التدفق النقدي وفقاً لأحدث الموازنات التقديرية المعتمدة من الإدارة.

٣١ يوليو ٢٠٢١ م	٣١ يوليو ٢٠٢٠ م	١ أغسطس ٢٠١٩ م	التكلفة: في ٣١ يوليو
٢٨,٩٥٩,٥٨٤	٢٨,٩٥٩,٥٨٤	٢٨,٩٥٩,٥٨٤	

فيما يلي الافتراضات الرئيسية المستخدمة في تقدير القيمة القابلة للاسترداد. تمثل القيم المخصصة للافتراضات الرئيسية تقييم الإدارة للاتجاهات المستقبلية في الصناعات ذات الصلة، وهي تستند إلي بيانات تاريخية من مصادر خارجية وداخلية.

٣١ يوليو ٢٠٢١ م	٣١ يوليو ٢٠٢٠ م	معدل الخصم
١٢,٧%	١٢,٥%	
٣١ يوليو ٢٠٢١ م	٣١ يوليو ٢٠٢٠ م	معدل النمو
٠,٠٥%	٠,٠٥%	

اشتملت توقعات التدفقات النقدية علي تقديرات محددة لمدة خمس سنوات ومعدل نمو نهائي لما بعدها. تم تحديد معدل النمو النهائي بناءً علي تقدير الإدارة لمعدل النمو السنوي المركب علي المدى الطويل للربح قبل الفوائد والاستهلاك، وذلك بما يتفق مع الافتراضات التي قد ينتهجها المشاركون في السوق.

الحساسية للتغير في الافتراضات

تعتقد الإدارة أنه لا يوجد تغيير معقول في أي من الافتراضات الرئيسية من شأنه ان يتسبب في ان تتغير قيمة الشهرة بشكل جوهري عن قيمتها القابلة للاسترداد.

شركة نبعة التعليمية – شركة شخص واحد
(شركة ذات مسئولية محدودة)
إيضاحات حول القوائم المالية
للسنة المنتهية في ٣١ يوليو ٢٠٢١ م
(المبالغ مدرجة بالريال السعودي ما لم يذكر خلاف ذلك)

١٠- معاملات وأرصدة مع اطراف ذات علاقة

تتمثل المعاملات مع الأطراف ذات العلاقة في تخفيض المساهمة الإضافية في رأس المال، مصروفات بالإئابة ورواتب ومكافآت كبار التنفيذيين والإدارة العليا التي تمت خلال السنة بين الشركة والشركة الأم، وبين الشركة والشركات الشقيقة وتتم تلك المعاملات في سياق النشاط المعتاد للشركة ووفقاً لنفس أسس التعامل مع الغير وتتمثل أهم المعاملات مع الأطراف ذات العلاقة والأرصدة الناتجة عنها فيما يلي:

حجم التعاملات		طبيعة التعاملات	طبيعة العلاقة
٣١ يوليو ٢٠٢١ م	٣١ يوليو ٢٠٢٠ م		
٣,١٤٧,٨٦١	١,٨٥٠,٠٠٠	تخفيض المساهمة الاضافية في رأس المال	المجموعة العربية للتعليم والتدريب
١٤٨,٨٦١	٣٥٠,٠٠٠	مصروفات بالإئابة	شركة امجاد قرطبة للخدمات التعليمية

١٠- أ مستحق من طرف ذو علاقة

٣١ يوليو ٢٠٢١ م	٣١ يوليو ٢٠٢٠ م	١ اغسطس ٢٠١٩ م
-	-	١,٠٠٠,٠٠٠
-	-	١,٠٠٠,٠٠٠

شركة امجاد قرطبة للخدمات التعليمية

١٠- ب مستحق إلي طرف ذو علاقة

٣١ يوليو ٢٠٢١ م	٣١ يوليو ٢٠٢٠ م	١ اغسطس ٢٠١٩ م
١٤٨,٨٦١	٣٥٠,٠٠٠	-
١٤٨,٨٦١	٣٥٠,٠٠٠	-

شركة امجاد قرطبة للخدمات التعليمية

١٠- ج مزايا ومكافآت وتعيضات الإدارة العليا وكبار التنفيذيين

٣١ يوليو ٢٠٢١ م	٣١ يوليو ٢٠٢٠ م	١ اغسطس ٢٠١٩ م
٥٥٢,٥٠٠	٥٠٤,٠٠٠	٤٩٨,٠٠٠
١٤٨,٧٥٠	١٠٥,٠٠٠	٨٣,٠٠٠

المزايا قصيرة الاجل (الرواتب والمكافآت)
المزايا طويلة الاجل (نهاية الخدمة)

١١- ذمم مدينة تجارية

٣١ يوليو ٢٠٢١ م	٣١ يوليو ٢٠٢٠ م	١ اغسطس ٢٠١٩ م
٤,٨٥٥,٧٧٨	٧,٧٤٧,٥٨٦	٦,١٥٧,٥٣٤
(١,٣٤١,٦٨١)	(١,٥٤١,٥٤٠)	(١,١٥٦,٨٢٠)
٣,٥١٤,٠٩٧	٦,٢٠٦,٠٤٦	٥,٠٠٠,٧١٤

ذمم مدينة تجارية
ناقصاً: مخصص الهبوط في قيمة الذمم المدينة التجارية
الرصيد نهاية السنة

فيما يلي حركة مخصص الهبوط في قيمة الذمم المدينة التجارية:

٣١ يوليو ٢٠٢١ م	٣١ يوليو ٢٠٢٠ م	١ اغسطس ٢٠١٩ م
١,٥٤١,٥٤٠	١,١٥٦,٨٢٠	٣٤٣,١٥١
-	٣٨٤,٧٢٠	٨١٣,٦٦٩
(١٩٩,٨٥٩)	-	-
١,٣٤١,٦٨١	١,٥٤١,٥٤٠	١,١٥٦,٨٢٠

الرصيد في بداية السنة
المكون خلال السنة
مخصص انتفي الغرض منه
الرصيد نهاية السنة

شركة نبعة التعليمية – شركة شخص واحد
(شركة ذات مسئولية محدودة)
إيضاحات حول القوائم المالية
للسنة المنتهية في ٣١ يوليو ٢٠٢١ م
(المبالغ مدرجة بالريال السعودي ما لم يذكر خلاف ذلك)

١٢ - مصاريف مدفوعة مقدماً وموجودات متداولة أخرى

١ اغسطس ٢٠١٩ م	٣١ يوليو ٢٠٢٠ م	٣١ يوليو ٢٠٢١ م	
٩٦٠,٨١٥	٨٣٣,٢٢٤	٨١٨,٧٩٥	تأمين طبي
١٦٣,٧٥٦	١٩٤,٩٠٠	١٧٥,٠٣٦	منح حكومية مستحقة
٤٠٢,٩٦٢	٢١٨,٦٩٥	١٧٠,٤٠٥	ضريبة القيمة المضافة
٤٤,٥٨١	١٠١,١٦٩	٨٩,٣٢٦	سلف موظفين
٧٣,٩٥٣	٢٩,٧٧٤	٢٩,٧٧٥	موردين دفعات مقدمة
١,٦٤٦,٠٦٧	١,٣٧٧,٧٦٢	١,٢٨٣,٣٣٧	

١٣ - رأس المال

حدد رأس مال الشركة بمبلغ ٥٠٠,٠٠٠ ريال سعودي مقسم إلى ٥٠٠ حصة قيمة كل حصة ١,٠٠٠ ريال سعودي موزعة على الشركاء على النحو التالي:

١ أغسطس ٢٠١٩ م	النسبة المئوية	عدد الحصص	
٤٩٠,٠٠٠	%٩٨	٤٩٠	شركة انماء العلم المحدودة
١٠,٠٠٠	%٢	١٠	شركة امين الانماء للاستثمار
٥٠٠,٠٠٠			

وحيث رغب الشركاء المذكورين أعلاه التنازل عن جميع حصصهم في الشركة والبالغة ٥٠٠ حصة وقيمتها الإجمالية ٥٠٠ ألف ريال سعودي إلى مالك رأس المال المجموعة العربية للتعليم والتدريب القابضة بما لها من حقوق وما عليها من إلتزامات طبقاً لعقد التأسيس رقم ٧٦٦٦٥ بتاريخ ٢ رجب ١٤٤١ هـ الموافق ٢٦ فبراير ٢٠٢٠ م وذلك على النحو التالي:

٣١ يوليو ٢٠٢٠ م	٣١ يوليو ٢٠٢١ م	النسبة المئوية	عدد الحصص	
٥٠٠,٠٠٠	٥٠٠,٠٠٠	%١٠٠	٥٠٠	المجموعة العربية للتعليم والتدريب القابضة
٥٠٠,٠٠٠	٥٠٠,٠٠٠			

١٤ - مساهمه إضافية في رأس المال

يتمثل حساب المساهمة الاضافية في رأس المال في قيمة مساهمة الشريك في دعم رأس المال العامل بالشركة، وتتمثل الحركة على الحساب خلال ٢٠٢١ م في تخفيض المساهمة الاضافية في رأس المال بمبلغ ٣,١٤٧,٨٦١ ريال سعودي طبقاً لقرار الشركاء بتاريخ ١ رمضان ١٤٤٢ هـ الموافق ١٢ ابريل ٢٠٢١ م (٣١ يوليو ٢٠٢٠ م: ١,٨٥٠,٠٠٠)

١٥ - احتياطي نظامي

وفقاً لعقد التأسيس ونظام الشركات بالمملكة العربية السعودية، على الشركة تحويل ما نسبته ١٠٪ من صافي ربح السنة إلى الاحتياطي النظامي حتى يصل هذا الاحتياطي ٣٠٪ من رأس المال. توقفت الشركة عن تكوين الاحتياطي النظامي حيث بلغ الاحتياطي النظامي ٥٠٪ من رأس المال، إن هذا الاحتياطي غير قابل للتوزيع على الشركاء.

شركة نبعة التعليمية – شركة شخص واحد
(شركة ذات مسؤولية محدودة)
إيضاحات حول القوائم المالية
للسنة المنتهية في ٣١ يوليو ٢٠٢١ م
(المبالغ مدرجة بالريال السعودي ما لم يذكر خلاف ذلك)

١٦- توزيعات أرباح

تتمثل تلك التوزيعات في المبالغ الموزعة علي الشركاء من الأرباح القابلة للتوزيع، لم يتم توزيع أية أرباح خلال العام الحالي ، خلال السنة المنتهية في ٣١ يوليو ٢٠٢٠ م صدر قرار الشركاء بتاريخ ٢١ صفر ١٤٤١ هـ الموافق ٢٠ أكتوبر ٢٠١٩ م بالموافقة علي توزيع أرباح بمبلغ ١٠ مليون ريال سعودي (١ أغسطس ٢٠١٩ م : ٧,٦٠٠,٠٠٠ ريال سعودي) وذلك علي النحو التالي:

٣١ يوليو ٢٠٢٠ م	٣١ يوليو ٢٠٢٠ م	٣١ يوليو ٢٠٢٠ م	
٧,٤٤٨,٠٠٠	٩,٨٠٠,٠٠٠	-	شركة انماء العلم المحدودة
١٥٢,٠٠٠	٢٠٠,٠٠٠	-	شركة امين الانماء للاستثمار
٧,٦٠٠,٠٠٠	١٠,٠٠٠,٠٠٠	-	

١٧- مزايا نهاية الخدمة للموظفين

ينص النظام على استحقاقات ما بعد انتهاء الخدمة لجميع الموظفين الذين يكملون فترة الخدمة المؤهلة ويحق لهم الحصول على مبالغ مذكورة بموجب قانون العمل لكل سنة / فترة من هذه الخدمة.
ويستند المخصص السنوي إلى التقييم الاكثواربي. تم إجراء التقييم كما في ٣١ يوليو ٢٠٢١ م، ٣١ يوليو ٢٠٢٠ م، ١ أغسطس ٢٠١٩ م من قبل إدارة الشركة، وذلك باستخدام طريقة وحدة الائتمان المتوقعة.
تتمثل الافتراضات الاكثواربية التي تم الاعتماد عليها في احتساب مزايا نهاية الخدمة للموظفين فيما يلي:

١٧-١ الافتراضات الاكثواربية الرئيسية

٣١ يوليو ٢٠٢١ م	٣١ يوليو ٢٠٢٠ م	١ أغسطس ٢٠١٩ م	
٢,٥ %	٣,٢ %	٤ %	معدل الخصم (% سنوياً)
٣ %	٥ %	٠ %	معدل التغير في الراتب للموظفين (% سنوياً)
١٥ %	٦ %	١٠ %	معدل دوران الموظفين (% سنوياً)

١٧-٢ الحركة في القيمة الحالية للالتزامات المنافع المحددة

٣١ يوليو ٢٠٢١ م	٣١ يوليو ٢٠٢٠ م	١ أغسطس ٢٠١٩ م	
٣,٥٤١,٦٣٥	٣,٣٥٨,٨٤٦	٢,٩٣٨,٣٨٤	القيمة الحالية في بداية السنة
٨٩٠,٢٠٦	٩٩٩,٤٢٧	٦٢٧,٨٢٧	تكلفة الخدمة الحالية
١٢٣,٩٥٧	١٩٢,٨٣٧	٩٢,٤٥٩	تكلفة الفائدة
١,٠١٤,١٦٣	١,١٩٢,٢٦٤	٧٢٠,٢٨٦	
(٧٢٠,٥١٤)	(٢٣٠,٥١٧)	(٩٥٠,٥٨٦)	الدفعات خلال السنة
٤٣١,٢٧٤	(٧٧٨,٩٥٨)	٦٥٠,٧٦٢	أرباح / (خسائر) إكثواربية
٤,٢٦٦,٥٥٨	٣,٥٤١,٦٣٥	٣,٣٥٨,٨٤٦	
٣١ يوليو ٢٠٢١ م	٣١ يوليو ٢٠٢٠ م	١ أغسطس ٢٠١٩ م	
٦٥٢,١٥٩	٧٢٠,٥١٤	٢٣٠,٥١٧	أقل من سنة
١,١٣٧,٧٤٤	١,٥٩٢,١٦٤	١,٤٠٦,٣٧٢	١ - ٥ سنوات
٢,٤٧٦,٦٥٥	١,٢٢٨,٩٥٧	١,٧٢١,٩٥٧	أكثر من ٥ سنوات
٤,٢٦٦,٥٥٨	٣,٥٤١,٦٣٥	٣,٣٥٨,٨٤٦	

١٧-٣ إن حساسية التزام المنافع المحددة للتغيرات في المتوسط المرجح للافتراضات الرئيسية هي:

٣١ يوليو ٢٠٢٠ م	٣١ يوليو ٢٠٢١ م	تغيير في الافتراض	عامل
٢,٩٤٥,٨١٠	٤,٠٤٩,٩٥٢	٪١+	معدل الخصم
٣,٣٤٩,٨١٠	٤,٥٠٨,٠٢٢	٪١-	
٣,٣٥٨,٥٨٧	٤,٥١١,٠٤٧	٪١+	الراتب طويل الأجل
٢,٩٣٤,٥٩٦	٤,٠٤٣,٣٤٥	٪١-	

شركة نبعة التعليمية – شركة شخص واحد
(شركة ذات مسئولية محدودة)
إيضاحات حول القوائم المالية
للسنة المنتهية في ٣١ يوليو ٢٠٢١ م
(المبالغ مدرجة بالريال السعودي ما لم يذكر خلاف ذلك)

١٨- مصروفات مستحقة ومطلوبات متداولة أخرى

١ اغسطس ٢٠١٩ م	٣١ يوليو ٢٠٢٠ م	٣١ يوليو ٢٠٢١ م	
١٧,٣٠٣	٦٣,٠٧٤	١,٩٧٨,٦٠٧	ذمم اولياء امور دائنة
٥,٦٤٦,٨٨٠	٤,٧٥٨,٠٨٩	١,١٢٦,٠٤٥	ايرادات محصلة مقدماً
٨٩٣,٨٨٢	٧٥٤,٢٨٩	٣٤٨,٨٩٠	مخصص بدل اجازة
١٣٦,٣٧٩	٦١٩,٨٢٢	١٣٤,٧٠٧	تأمينات اجتماعية
١٢,٨٤٦	٥٤٦,٨٦٢	٥,٦٨٧	اخرى
٦,٧٠٧,٢٩٠	٦,٧٤٢,١٣٦	٣,٥٩٣,٩٣٦	

١٩- مخصص الزكاة

١٩-١ الموقف الزكوي

تم احتساب الزكاة استناداً إلى القوائم المالية المستقلة للشركة لكافة السنوات وحتى السنة المنتهية في ٣١ يوليو ٢٠١٩ م، هذا وقد حصلت الشركة علي شهادة من الهيئة سارية المفعول حتى ٢٥ ربيع الثاني ١٤٤٣ هـ الموافق ٣٠ نوفمبر ٢٠٢١ م.

وقد قامت شركة المجموعة العربية للتعليم والتدريب ("الشركة الأم") بالحصول علي الموافقات النظامية اللازمة والحصول علي موافقة الهيئة علي القيام باحتساب الزكاة وفقاً للقوائم المالية الموحدة حيث يتم احتساب مخصص الزكاة علي أساس الوعاء الزكوي الموحد للشركة الأم وشركاتها التابعة والمملوكة بالكامل بشكل مباشر أو غير مباشر.

١٩-٢ مخصص الزكاة

تتمثل حركة مخصص الزكاة خلال السنة المنتهية في ٣١ يوليو كما يلي:

١ أغسطس ٢٠١٩ م	٣١ يوليو ٢٠٢٠ م	٣١ يوليو ٢٠٢١ م	
٣٤١,٠٠٢	٢٢٥,٢٥١	١٨٤,١٢٠	الرصيد في بداية السنة
٢٢٥,٢٥١	١٨٤,١٢٠	٦١,٥٣٩	المحمل خلال السنة
(٣٤١,٠٠٢)	(٢٢٥,٢٥١)	(١٨٤,١٢٠)	المدفوع خلال السنة
٢٢٥,٢٥١	١٨٤,١٢٠	٦١,٥٣٩	الرصيد في نهاية السنة

٢٠- الايرادات

٣١ يوليو ٢٠٢٠ م	٣١ يوليو ٢٠٢١ م	
٤١,٦٠٩,٠٠١	٣٦,٠٤٣,٨٠٠	رسوم دراسية
٢٣٩,٣٣٨	-	ايرادات المقصف
١١,٥٠٠	-	ايرادات التقوية والبرامج المساندة
٥٠,٤٠٠	-	ايرادات الحضانة
(٤,٥٦٧,٧٥٠)	(١٥,٥٣٨,٠٤٥)	خصم رسوم دراسية
٣٧,٣٤٢,٤٨٩	٢٠,٥٠٥,٧٥٥	

شركة نبعة التعليمية – شركة شخص واحد
(شركة ذات مسؤولية محدودة)
إيضاحات حول القوائم المالية
للسنة المنتهية في ٣١ يوليو ٢٠٢١ م
(المبالغ مدرجة بالريال السعودي ما لم يذكر خلاف ذلك)

٢١- تكلفة الإيرادات

٣١ يوليو ٢٠٢٠ م	٣١ يوليو ٢٠٢١ م	
١٦,٣٤٠,٧٤٢	١٠,٣٢٥,٣٠٠	رواتب واجور وما في حكمها
٣,٢٤٦,٦٠٥	٣,٢٤٦,٦٠٥	استهلاك موجودات حق الاستخدام (إيضاح ٧)
١,١٢٠,٨٢١	١,١١٨,٢١٧	استهلاك ممتلكات ومعدات (إيضاح ٨)
٨٣٥,١٥٤	٨٨٣,٧٣٤	رسوم حكومية
١,٠٥٧,٤٩٧	٦٥٣,٣٥٥	علاج وتأمين طبي
٥١٢,٠٤٨	٤٧٩,٤٩٧	أنشطة واحتفالات وهدايا
١٨٣,١٩٢	٣٥٥,٢١٨	صيانة وإصلاح
٢١٥,٣٠٦	٢١٢,٦٨٧	كهرباء ومياه
٤٢٦,٥٤٢	٢٠٤,٨٧٦	بدل إجازة وتذاكر سفر
١٢٤,٨١٩	٩٢,٨٣٩	كتب دراسية
٦١٤,٠٦١	٣٨,٠٨٠	نظافة وضيافة
٦٢,٨٣٥	٤٥,٣٤٨	قرطاسية ومطبوعات
٣٩,٠٠٠	٣٠,٠٠٠	رخص برامج
٣٨٤,٧٢٠	-	مخصص الهبوط في قيمة الذمم المدينة التجارية (إيضاح ١١)
٤٠٦,٢٥٠	٦٥٠	أخرى
٢٥,٥٦٩,٥٩٢	١٧,٦٨٦,٤٠٦	

٢٢- مصروفات عمومية وإدارية

٣١ يوليو ٢٠٢٠ م	٣١ يوليو ٢٠٢١ م	
٢,٤٤٢,٢٨٢	١,٩٦٦,٢٩٦	رواتب وأجور وما في حكمها
٢٠٩,٢٦٢	٤٦٠,٢٣٦	علاج وتأمين طبي
١٣٢,٦٩٠	٢٧٤,٤٣٦	اتعاب مهنية واستشارات
١١٨,٣٢٧	٢٢٧,٦٣٣	بدل إجازة وتذاكر سفر
٥٢,٤٠٥	١٤٠,٨٦٠	رسوم حكومية
١٠٦,٣٥٩	١٠١,٥٦٠	أنشطة احتفالات
١٨٢,٤٣٨	٦٩,٦٩٩	مصروفات بنكية
٢٧,٨٠٩	٢٦,٤٨٦	تأمين على الأصول
٣١,٣٦٥	٢٤,٤١٧	ضيافة ونظافة
٣,٠٠٠	٥,٧٥٠	دورات تدريبية
٧٧,٥٦٣	٢,٣٨٨	هاتف وبريد وإنترنت
١١٣,٤٢٧	٦٥,٣٨٣	أخرى
٣,٤٩٦,٩٢٧	٣,٣٦٥,١٤٤	

٢٣- إيرادات أخرى

٣١ يوليو ٢٠٢٠ م	٣١ يوليو ٢٠٢١ م	
-	٥٠٠,٠٠٠	تخفيض الايجار (إيضاح ٧)
-	١٩٩,٨٥٨	عكس تكوين مخصص ذمم مدينة تجارية (إيضاح ١١)
٢٢٦,٠٤٤	١٧٥,٠٣٦	اعانات وزارة التربية والتعليم
٢٠٤,٥٥٣	٢,٨٣٤	دعم صندوق تنمية الموارد البشرية
٢٩٣,١٠٨	-	أخرى
٧٢٣,٧٠٥	٨٧٧,٧٢٨	

شركة نبعة التعليمية – شركة شخص واحد
(شركة ذات مسؤولية محدودة)
إيضاحات حول القوائم المالية
للسنة المنتهية في ٣١ يوليو ٢٠٢١ م
(المبالغ مدرجة بالريال السعودي ما لم يذكر خلاف ذلك)

٢٤- الأدوات المالية وإدارة المخاطر

تتضمن المطلوبات المالية الرئيسية بالشركة ذمم دائنة ومصروفات مستحقة ومطلوبات متداولة أخرى ومستحق إلى طرف ذو علاقة ومطلوبات عقود الإيجار. تتكون الموجودات المالية الرئيسية للشركة من النقد لدي البنوك والذمم المدينة والمستحق من طرف ذو علاقة والمصروفات المدفوعة مقدماً والموجودات المتداولة الأخرى. إن المخاطر المالية الرئيسية الناشئة عن الأدوات المالية للشركة هي مخاطر السوق (بما في ذلك مخاطر أسعار الفائدة ومخاطر صرف العملات الأجنبية) ومخاطر الائتمان ومخاطر السيولة. تقوم الإدارة بمراجعة ومطابقة السياسات لإدارة تلك المخاطر.

١-٢٤ مخاطر السوق

هي مخاطر التذبذب في أداة مالية ما بسبب التغيرات في الأسعار السائدة في السوق مثل أسعار صرف العملات الأجنبية ومعدلات الفوائد مما يؤثر على دخل الشركة أو قيمة ما تمتلكه من أدوات مالية. تهدف إدارة مخاطر السوق إلى إدارة التعرض لمخاطر السوق والسيطرة عليها ضمن الحدود المقبولة مع تعظيم العوائد. لم يكن هناك أي تغيير في تعرض الشركة لمخاطر السوق أو الطريقة التي تدار بها هذه المخاطر وكيفية قياسها.

١-٢٤-١ مخاطر أسعار الفائدة

إن الذمم المدينة والذمم الدائنة للشركة والمدرجة بالتكلفة المطفأة لا تخضع لمخاطر أسعار الفائدة كما تم تعريفها في المعيار الدولي للتقرير المالي رقم (٧) حيث لا تتغير القيمة الدفترية أو التدفقات النقدية المستقبلية بسبب التغير في أسعار الفائدة في السوق. وبالتالي، فإن الشركة غير معرضة لمخاطر أسعار الفائدة على القيمة العادلة.

٢-١-٢٤ مخاطر العملات الأجنبية

هي مخاطر التغير في قيمة الأدوات المالية بسبب التغيرات في أسعار صرف العملات الأجنبية. تراقب الإدارة مخاطر التقلبات في أسعار الصرف عن قرب، وبناءً على خبرة الإدارة فإنها تعتقد أن التغير في الأسعار ليس لها تأثيراً جوهرياً على الشركة.

٢-٢٤ مخاطر الائتمان

هي المخاطر المتمثلة في عدم مقدرة طرف ما على الوفاء بالتزاماته مما يتسبب في خسائر مالية للطرف الآخر. ليس لدى الشركة تركيز جوهري لمخاطر الائتمان. ويتم إيداع النقد لدى بنوك محلية ذات تصنيف ائتماني مرتفع. وتستحق الذمم المدينة التجارية والحسابات المدينة الأخرى بصورة رئيسية من عملاء في السوق المحلية وتظهر بقيمتها القابلة للتحويل التقديرية. لدى الشركة سياسات معمول بها لتقليل تعرضها لمخاطر الائتمان. تمثل القيم الدفترية للموجودات المالية الحد الأقصى لمخاطر الائتمان:

الذمم المدينة

القيمة الدفترية	الحالي	سنة	سنتان	٣ سنوات	٤ سنوات فأكثر	المخصص
٤,٨٥٥,٧٧٨	٢,٠٦٠,٣٠٩	١,٠٧٦,٧٣٧	٧٧٤,٦٨٣	١٥٢,٢٧٣	٧٩١,٧٧٦	(١,٣٤١,٦٨١)
٧,٧٤٧,٥٨٦	٤,٦٣٦,٤١٢	١,٥٠٣,٤٤٧	٤٩٣,٩٥٠	٥٣٣,٧٩٦	٥٧٩,٩٨١	(١,٥٤١,٥٤٠)
٦,١٥٧,٥٣٤	٣,٤٣٦,٦٤١	١,٢٥٧,٦٩٧	٦٧٩,٩٨٥	٤٧٣,٧٦٤	٣٠٩,٤٤٧	(١,١٥٦,٨٢٠)

لم تقم الشركة بتكوين مخصص لبعض الذمم المدينة التي تجاوزت تاريخ الاستحقاق حيث أنها تحتفظ بضمانات لتحويل تلك الذمم كما أنها ترى أنها قادرة على تحويل الذمم المدينة التي تجاوزت السنة لأنها لديها ملفات الطلاب وعدم قدرة الطلاب على الانتقال إلى مدرسة أخرى أو ترك المدرسة دون الرجوع للشركة وسداد جميع المبالغ المستحقة حتى يستطيع الحصول على الملف التعليمي الخاص به والحصول على مخرجات من المدرسة.

شركة نبعة التعليمية – شركة شخص واحد
(شركة ذات مسؤولية محدودة)
إيضاحات حول القوائم المالية
للسنة المنتهية في ٣١ يوليو ٢٠٢١ م
(المبالغ مدرجة بالريال السعودي ما لم يذكر خلاف ذلك)

٢٤- الأدوات المالية وإدارة المخاطر (تتمة)

٣-٢٤ مخاطر السيولة

هي المخاطر المتمثلة في تعرض الشركة لصعوبات في الحصول على التمويل اللازم للوفاء بالتزامات مرتبطة بأدوات مالية. وقد تنتج مخاطر السيولة عند عدم القدرة على بيع أصل مالي ما بسرعة وبقيمة تقارب قيمته العادلة. وتدار مخاطر السيولة من خلال المراقبة المنتظمة لمدى كفاية السيولة المتوفرة للوفاء بالتزامات المالية للشركة. يتمثل النهج الذي تتبناه الشركة في إدارة السيولة في ضمان أن يكون لديها سيولة كافية للوفاء بالتزاماتها عند استحقاقها، في ظل الظروف العادية والمتبعة، دون تكبد خسائر غير مقبولة أو المخاطرة بالإضرار بسمعة الشركة.

يلخص الجدول التالي المطلوبات المالية للشركة في مجموعات الاستحقاق ذات الصلة بناءً على الفترة المتبقية في تاريخ قائمة المركز المالي وحتى تاريخ الاستحقاق التعاقدية. المبالغ الواردة في الجدول هي التدفقات النقدية التعاقدية غير المخصومة.

٣١ يوليو ٢٠٢١ م	القيمة الدفترية	أقل من سنة	١ - ٥ سنوات	أكثر من ٥ سنوات
مطلوبات عقود الإيجار بموجب حق استخدام	٤٢,٢٥٠,٠٩٣	٢,٣٤٤,٠٦٠	١٤,٤٢٤,٣٨٩	٢٥,٤٨١,٦٤٤
ذمم دائنة تجارية	٨٣٢,٧٦١	٨٣٢,٧٦١	-	-
مصروفات مستحقة ومطلوبات متداولة أخرى	٣,٥٩٣,٩٣٦	٣,٥٩٣,٩٣٦	-	-
مستحق إلي طرف ذو علاقة	١٤٨,٨٦١	١٤٨,٨٦١	-	-
	<u>٤٦,٨٢٥,٦٥١</u>	<u>٦,٩١٩,٦١٨</u>	<u>١٤,٤٢٤,٣٨٩</u>	<u>٢٥,٤٨١,٦٤٤</u>
٣١ يوليو ٢٠٢٠ م	القيمة الدفترية	أقل من سنة	١ - ٥ سنوات	أكثر من ٥ سنوات
مطلوبات عقود الإيجار بموجب حق استخدام	٤١,٨٧٤,٤٦٧	٢,٢٤١,٣٧٥	١٣,٥٥٥,١٧٠	٢٦,٠٧٧,٩٢٢
ذمم دائنة تجارية	٢,٥١٨,٢٣٥	٢,٥١٨,٢٣٥	-	-
مصروفات مستحقة ومطلوبات متداولة أخرى	٦,٧٤٢,١٣٦	٦,٧٤٢,١٣٦	-	-
مستحق إلي طرف ذو علاقة	٣٥٠,٠٠٠	٣٥٠,٠٠٠	-	-
	<u>٥١,٤٨٤,٨٣٨</u>	<u>١١,٨٥١,٧٤٦</u>	<u>١٣,٥٥٥,١٧٠</u>	<u>٢٦,٠٧٧,٩٢٢</u>
١ أغسطس ٢٠١٩ م	القيمة الدفترية	أقل من سنة	١ - ٥ سنوات	أكثر من ٥ سنوات
مطلوبات عقود الإيجار بموجب حق استخدام	٤٤,٣٩٣,٩٩٤	٣,٠١٨,١٨٩	١٢,٧٢٤,٠٢٨	٢٨,٦٥١,٧٧٧
ذمم دائنة تجارية	٥٦٨,٧١٣	٥٦٨,٧١٣	-	-
مصروفات مستحقة ومطلوبات متداولة أخرى	٦,٧٠٧,٢٩٠	٦,٧٠٧,٢٩٠	-	-
	<u>٥١,٦٦٩,٩٩٧</u>	<u>١٠,٢٩٤,١٩٢</u>	<u>١٢,٧٢٤,٠٢٨</u>	<u>٢٨,٦٥١,٧٧٧</u>

شركة نبعة التعليمية – شركة شخص واحد
(شركة ذات مسئولية محدودة)
إيضاحات حول القوائم المالية
للسنة المنتهية في ٣١ يوليو ٢٠٢١ م
(المبالغ مدرجة بالريال السعودي ما لم يذكر خلاف ذلك)

٢٤- الأدوات المالية وإدارة المخاطر (تتمة)

٢٤-٤ القيمة العادلة

القيمة العادلة هي المبلغ الذي يمكن به مبادلة أصل أو سداد التزام في معاملة تتم بين المتعاملين في السوق في تاريخ القياس. يستند قياس القيمة العادلة إلى الافتراض بأن معاملة بيع الأصل أو تحويل الالتزام ستتم إما:

- من خلال السوق الرئيسية للأصل أو الالتزام، أو
- من خلال السوق الأكثر منفعة للأصل أو الالتزام في ظل غياب السوق الرئيسية.

يجب أن تكون السوق الرئيسية أو الأكثر منفعة متاحة أمام الشركة للوصول إليها.

يتم قياس القيمة العادلة لأصل أو التزام ما باستعمال الافتراضات التي يستخدمها أطراف السوق عند تسعير الأصل أو الالتزام على افتراض أن أطراف السوق يعملون بما يحقق أفضل مصالح اقتصادية لهم.

يأخذ قياس القيمة العادلة للأصل غير المالي في الحسبان قدرة أطراف السوق على توفير منافع اقتصادية باستخدام الأصل فيما يحقق أفضل منفعة منه أو يبيعه إلى طرف آخر من أطراف السوق لاستخدامه فيما يحقق أفضل منفعة منه.

تستخدم الشركة أساليب تقييم تتناسب مع الظروف والأحوال وتتوافر لها بيانات كافية لقياس القيمة العادلة وتعظيم استخدام المعطيات الملحوظة ذات العلاقة وتقليل استخدام المعطيات غير الملحوظة إلى أكبر حد.

يتم تصنيف جميع الموجودات والمطلوبات التي يتم قياس قيمها العادلة أو الإفصاح عن قيمها العادلة في القوائم المالية في نطاق الهيكل الهرمي للقيم العادلة المبين أدناه استناداً إلى معطيات المستوى الأدنى الذي يعتبر جوهرياً لقياس القيمة العادلة ككل:

- المستوى الأول: الأسعار المتداولة في الأسواق النشطة لذات الموجودات أو المطلوبات.
- المستوى الثاني: أساليب تقييم أخرى يكون فيها الحد الأدنى من المعطيات الجوهرية ملحوظة بصورة مباشرة أو غير مباشرة لقياس القيمة العادلة.
- المستوى الثالث: أساليب تقييم أخرى يكون فيها الحد الأدنى من المعطيات الجوهرية غير ملحوظة لقياس القيمة العادلة.

بالنسبة للموجودات والمطلوبات المدرجة في القوائم المالية على أساس متكرر، تحدد الشركة فيما إذا جرى تحويلات ما بين المستويات في التسلسل الهرمي أعلاه من خلال إعادة تقييم التصنيف (استناداً إلى المستوى الأدنى من المعطيات الجوهرية لقياس القيمة العادلة ككل) في نهاية كل فترة من فترات إعداد القوائم المالية.

القيمة الدفترية للموجودات المالية التي لا يمكن قياسها بالقيمة العادلة هي القيمة التقريبية لقيمتها العادلة. المطلوبات المالية تم قياسها على أساس التكلفة المطفأة والتي تقارب بشكل معقول قيمتها العادلة.

٢٥- أحداث لاحقة

بتاريخ ٢٩ ذي الحجة ١٤٤٢ هـ الموافق ٨ أغسطس ٢٠٢١ م تم توقيع اتفاقية بين مساهمي المجموعة العربية للتعليم والتدريب وشركة عطاء التعليمية للاستحواذ علي المجموعة العربية للتعليم والتدريب وشركاتها التابعة، علي أن يكون الاستحواذ علي شركة نبعة مقابل إصدار أسهم ملكية في شركة عطاء التعليمية بنسبة ٤٠٪ من قيمة الصفقة.

٢٦- اعتماد القوائم المالية

تم اعتماد القوائم المالية للشركة للسنة المنتهية في ٣١ يوليو ٢٠٢٠ م من قبل الإدارة في ٢ صفر ١٤٤٣ هـ الموافق ٩ سبتمبر ٢٠٢١ م.

2- The pro forma consolidated financial statements of Ataa Company resulting from the expected Acquisition Transaction for the fiscal year ending on July 31, 2021G.

شركة عطاء التعليمية
(شركة مساهمة سعودية)
المعلومات المالية التصورية
للسنة المنتهية في ٣١ يوليو ٢٠٢١
وتقرير تأكيد المحاسب القانوني المستقل

شركة عطاء التعليمية
(شركة مساهمة سعودية)
المعلومات المالية التصورية
للسنة المنتهية في ٣١ يوليو ٢٠٢١

<u>صفحة</u>	<u>المحتويات</u>
٢ - ١	تقرير تأكيد المحاسب القانوني المستقل عن تجميع المعلومات المالية التصورية المضمنة في نشرة الاكتتاب
٣	قائمة المركز المالي التصورية الموحدة (غير مراجعة)
٤	قائمة الربح أو الخسارة التصورية الموحدة (غير مراجعة)
٥	قائمة الدخل الشامل الاخر التصورية الموحدة (غير مراجعة)
٩ - ٦	إيضاحات حول المعلومات المالية التصورية

بيكر تيلي م ك م وشركاه
محاسبون قانونيون
ص.ب ٣٠٠٤٦٧، الرياض ١١٣٧٢
المملكة العربية السعودية
هاتف: ١٦٠٠ ١١ ٨٣٥ +٩٦٦
فاكس: ١٦٠١ ١١ ٨٣٥ +٩٦٦

تقرير تأكيد المحاسب القانوني المستقل عن تجميع المعلومات المالية التصورية المُضمنة في نشرة الاكتتاب

إلى إدارة شركة عطاء التعليمية
(شركة مساهمة سعودية)

تقرير عن تجميع المعلومات المالية التصورية المُضمنة في نشرة الاكتتاب
لقد انتهينا من ارتباط التأكيد لإعداد تقرير عن قيام الإدارة بتجميع المعلومات المالية التصورية لشركة عطاء التعليمية ("الشركة" أو "عطاء") من قبل الإدارة. وتتكون المعلومات المالية التصورية من قائمة المركز المالي التصورية الموحدة كما في ٣١ يوليو ٢٠٢١، وقائمة الربح أو الخسارة التصورية الموحدة وقائمة الدخل الشامل الآخر التصورية الموحدة للسنة المنتهية في ذلك التاريخ، والإيضاحات المتعلقة بها. إن الضوابط المنطبقة التي قامت إدارة الشركة على أساسها بتجميع المعلومات المالية التصورية تم توضيحها في إيضاح ٢.

وقد تم تجميع المعلومات المالية التصورية من قبل إدارة الشركة لتوضيح تأثير الاستحواذ المقترح الموضح في إيضاح ٢ على المركز المالي الموحد للشركة كما في ٣١ يوليو ٢٠٢١ وأداءها المالي الموحد للسنة المنتهية في ذلك التاريخ كما لو أن الاستحواذ المقترح كان قد وقع في ١ اغسطس ٢٠٢٠. وكجزء من هذه الألية، تم استخراج معلومات عن المركز المالي الموحد والأداء المالي الموحد للشركة ما بعد الاستحواذ من قبل الإدارة من واقع القوائم المالية الموحدة لشركة عطاء التعليمية وشركة نبعة التعليمية للسنة المنتهية في ٣١ يوليو ٢٠٢١، التي قد تم إصدار تقارير مراجعة بشأنها.

مسؤوليات الإدارة عن تجميع المعلومات المالية التصورية
إن إدارة الشركة هي المسؤولة عن تجميع المعلومات المالية التصورية على أساس الضوابط المطبقة الموضحة في إيضاح ٢ حول هذه المعلومات المالية التصورية.

الاستقلالية ومراقبة الجودة
لقد التزمنا بمتطلبات الاستقلال والمتطلبات الأخلاقية الأخرى الواردة في قواعد السلوك وآداب المهنة المعتمدة في المملكة العربية السعودية.

يقوم المكتب بتطبيق معايير رقابة الجودة والحفاظ على نظام شامل لرقابة الجودة يتضمن سياسات وإجراءات موثقة بشأن الامتثال للمتطلبات الأخلاقية والمعايير المهنية والمتطلبات التنظيمية المعمول بها.

مسؤوليات المحاسب القانوني
إن مسؤوليتنا هي إبداء رأي حول ما إذا كانت المعلومات المالية التصورية قد تم تجميعها، من جميع الجوانب الجوهرية، من قبل إدارة الشركة على أساس المعايير المطبقة الموضحة في إيضاح ٢.

لقد قمنا بأداء الارتباط وفقاً لمعيار ارتباطات التأكيد ٣٤٢٠، "ارتباطات التأكيد على تقرير عن تجميع المعلومات المالية التصورية المُضمنة في نشرات الاكتتاب" المعتمد في المملكة العربية السعودية. ويتطلب هذا المعيار منا الالتزام بمتطلبات قواعد السلوك وآداب المهنة المعتمدة في المملكة العربية السعودية وتخطيط وتنفيذ إجراءات للوصول إلى تأكيد معقول بشأن ما إذا كانت إدارة الشركة قد قامت بتجميع المعلومات المالية التصورية، من جميع الجوانب الجوهرية، على أساس المعايير المطبقة الموضحة في إيضاح ٢.

ولأغراض هذا الارتباط، لا نتحمل أي مسؤولية عن تحديث أو إعادة إصدار أية تقارير أو آراء عن أية معلومات مالية تاريخية مستخدمة في تجميع المعلومات المالية التصورية، كما لم ننفذ أثناء هذا الارتباط أية مراجعة أو فحص للمعلومات المالية المستخدمة في تجميع المعلومات المالية التصورية.

تقرير تأكيد المحاسب القانوني المستقل عن تجميع المعلومات المالية التصورية المُضمنة في نشرة الاكتتاب (تمة)

إلى إدارة شركة عطاء التعليمية
(شركة مساهمة سعودية)

مسؤوليات المحاسب القانوني (تمة)

ويتمثل الغرض من المعلومات المالية التصورية المُضمنة في نشرات الاكتتاب فقط في توضيح أثر حدث أو معاملة مهمة على المعلومات المالية غير المعدلة للمنشأة، كما لو أن الحدث قد وقع أو أن المعاملة قد تمت في تاريخ سابق تم اختياره لأغراض التوضيح. ووفقاً لذلك، فإننا لا نقدم أي تأكيد بأن النتيجة الفعلية للحدث أو المعاملة في ٣١ يوليو ٢٠٢١ كانت ستتحقق كما هي معروضة.

ويشتمل ارتباط التأكيد المعقول لإعداد تقرير عما إذا كانت المعلومات المالية التصورية قد تم تجميعها، من جميع الجوانب الجوهرية، على أساس الضوابط المنطبقة، على تنفيذ إجراءات لتقييم ما إذا كانت الضوابط المنطبقة المستخدمة من قبل إدارة الشركة في تجميع المعلومات المالية التصورية توفر أساساً معقولاً لعرض التأثيرات المهمة المنسوبة بشكل مباشر إلى الحدث أو المعاملة، والحصول على ما يكفي من الأدلة المناسبة بشأن ما إذا كانت:

- التعديلات التصورية ذات الصلة تعطي تأثيراً مناسباً لتلك الضوابط، و
 - المعلومات المالية التصورية تعكس التطبيق السليم لتلك التعديلات على المعلومات المالية غير المعدلة.
- وتعتمد الإجراءات المختارة على حكم المحاسب القانوني، مع مراعاة فهمه لطبيعة الشركة، والحدث أو المعاملة التي تم بشأنها تجميع المعلومات المالية التصورية، وظروف الارتباط الأخرى ذات الصلة.
- وينطوي الارتباط أيضاً على تقويم العرض العام للمعلومات المالية التصورية. وفي اعتقادنا فإن الأدلة التي حصلنا عليها كافية ومناسبة لتوفير أساس لرأينا.

الرأي

في رأينا، فقد تم تجميع المعلومات المالية التصورية، من جميع الجوانب الجوهرية، على أساس المعايير المطبقة الموضحة في إيضاح ٢.

بيكر تيلي م ك م وشركاه محاسبون قانونيون



ماجد منير النمر

محاسب قانوني - ترخيص رقم ٣٨١

الرياض في ٢ جمادى الأولى ١٤٤٣ هـ

الموافق ٦ ديسمبر ٢٠٢١ م

شركة عطاء التعليمية
(شركة مساهمة سعودية)
قائمة المركز المالي التصورية الموحدة (غير مراجعة)
كما في ٣١ يوليو ٢٠٢١

(بالريالات السعودية) (إيضاح ٣)	
	الموجودات
	الموجودات غير المتداولة
٤٩٩,٣٥٧,٨٠١	ممتلكات ومعدات، صافي
٣٧,٤١٩,٧٢٢	عقارات استثمارية، صافي
٥٢٠,٢٦٢,٦٧٨	موجودات غير ملموسة
٣٣٣,٢٥٦,٥٨٦	حق استخدام موجودات، صافي
١,٣٩٠,٢٩٦,٧٨٧	إجمالي الموجودات غير المتداولة
	الموجودات المتداولة
١,١٦٥,٣٨٢	مخزون
٦٠,٨٣٩,٦٥٣	ذمم مدينة
٢٧,١٢٦,٣١٦	مصروفات مدفوعة مقدماً وموجودات متداولة أخرى
٨,٣٧٥	مستحق من أطراف ذات علاقة
٨,٧٨٥,٢٠٩	النقد وما في حكمه
٩٧,٩٢٤,٩٣٥	إجمالي الموجودات المتداولة
١,٤٨٨,٢٢١,٧٢٢	إجمالي الموجودات
	حقوق الملكية والمطلوبات
	حقوق الملكية
٤٢٠,٨٧٢,١٥٠	رأس المال
٢٨٠,٧٣٤,٤٣٢	علاوة إصدار
٣٤,٨٤٩,٢٦٠	احتياطي نظامي
(٧,٦٨٦,٧٨١)	احتياطي اكتواري
١٠٧,٩٨٣,٩٣٧	أرباح مبقاة
٨٣٦,٧٥٢,٩٩٨	حقوق الملكية العائدة إلى مساهمي الشركة
١٠,٦٥١,٧٧٣	حقوق الملكية غير المسيطرة
٨٤٧,٤٠٤,٧٧١	إجمالي حقوق الملكية
	المطلوبات
	المطلوبات غير المتداولة
٣٤٠,٥٣٦,٢٤١	مطلوبات عقود الإيجار بموجب حق استخدام الموجودات
١٧٢,٥٧٥,٩٦٨	قروض
١,٤٤٢,٨١٣	إيرادات منح حكومية مؤجلة
٣٧,٤٨٧,١٣٥	مزاي نهاية الخدمة للموظفين
٥٥٢,٠٤٢,١٥٧	إجمالي المطلوبات غير المتداولة
	المطلوبات المتداولة
٣١,٦٢٧,٥٧٠	قروض
٢٤,١٢٣,٩٥٧	مطلوبات عقود الإيجار بموجب حق استخدام الموجودات
٦,٧٩٣,١٩٨	إيرادات مستلمة مقدماً
١,٧٩٤,٠٠٤	ذمم دائنة
٤٥٧,٠٦٨	إيرادات منح حكومية مؤجلة
٢٢,٠٢٦,٩٥٧	مصروفات مستحقة ومطلوبات متداولة أخرى
١,٦٥٤,٢١٨	مخصص الزكاة
٢٩٧,٨٢٢	مستحق الى أطراف ذات علاقة
٨٨,٧٧٤,٧٩٤	إجمالي المطلوبات المتداولة
٦٤٠,٨١٦,٩٥١	إجمالي المطلوبات
١,٤٨٨,٢٢١,٧٢٢	إجمالي حقوق الملكية والمطلوبات

تشكل الإيضاحات المرفقة جزءاً لا يتجزأ من هذه المعلومات المالية التصورية

شركة عطاء التعليمية

(شركة مساهمة سعودية)

قائمة الربح أو الخسارة التصورية الموحدة (غير مراجعة)
للسنة المنتهية في ٣١ يوليو ٢٠٢١

(بالريالات السعودية) (إيضاح ٣)	
٣٠٠,٥٠٨,١٨٦	الإيرادات
(٢٢٢,٣٦١,٩٠٧)	تكلفة الإيرادات
٧٨,١٤٦,٢٧٩	مجمّل الدخل
(٢٨,٢٦٨,٢٣١)	مصروفات عمومية وإدارية
(٦٩٣,٦٦٣)	الهبوط في قيمة الذمم المدينة
٩,٥١٧,٧٥١	إيرادات أخرى
٥٨,٧٠٢,١٣٦	الدخل من التشغيل
(٢٢,٠٣٦,٤٢١)	تكاليف التمويل
٣٦,٦٦٥,٧١٥	صافي دخل السنة قبل الزكاة
(١,١٣٣,٣٠١)	الزكاة
٣٥,٥٣٢,٤١٤	صافي دخل السنة
٣٥,٥٥٩,٣٦٨	صافي الدخل السنة العائد الي:
(٢٦,٩٥٤)	المساهمين في الشركة
٣٥,٥٣٢,٤١٤	حقوق الملكية غير المسيطرة
٠,٨٤	الربح الأساسي والمخفض للسهم
	ربحية السهم الأساسي والمخفض وفقاً لصافي الدخل العائد للمساهمين في الشركة

تشكل الإيضاحات المرفقة جزءاً لا يتجزأ من هذه المعلومات المالية التصورية

شركة عطاء التعليمية
(شركة مساهمة سعودية)
قائمة الدخل الشامل الآخر التصورية الموحدة (غير مراجعة)
للسنة المنتهية في ٣١ يوليو ٢٠٢١

(بالريالات السعودية) (إيضاح ٣)	
٣٥,٥٣٢,٤١٤	صافي دخل السنة
(٤٣٧,٢٤٨)	بنود لن يتم إعادة تصنيفها لاحقاً إلى ضمن قائمة الربح أو الخسارة:
(١,٠٩٣,٩١٧)	خسائر إكتوارية من إعادة قياس مزايا نهاية الخدمة للموظفين
٣٤,٠٠١,٢٤٩	تسويات إكتوارية
	إجمالي الدخل الشامل للسنة
٣٣,٩٧٩,٠٥٣	إجمالي الدخل الشامل للسنة للعائد الي:
٢٢,١٩٦	المساهمين في الشركة
٣٤,٠٠١,٢٤٩	حقوق الملكية غير المسيطرة

تشكل الإيضاحات المرفقة جزءاً لا يتجزأ من هذه المعلومات المالية التصورية

شركة عطاء التعليمية (شركة مساهمة سعودية)

إيضاحات حول المعلومات المالية التصورية للسنة المنتهية في ٣١ يوليو ٢٠٢١

١- معلومات عن الشركات

شركة عطاء التعليمية

شركة عطاء التعليمية ("الشركة" أو "عطاء" أو "المستحوذ") هي شركة مساهمة سعودية، تأسست بموجب نظام الشركات في المملكة العربية السعودية والمسجلة في الرياض بموجب السجل التجاري رقم ١٠١٠١٨٦٤٣٥ بتاريخ ١٠ ربيع الأول ١٤٢٤هـ (الموافق ١١ مايو ٢٠٠٣)، بموجب القرار الوزاري رقم (٧١ق) بتاريخ ١٠ ربيع الأول ١٤٣١هـ (الموافق ٢٤ فبراير ٢٠١٠). بتاريخ ٢٩ ذو القعدة ١٤٤٠هـ (الموافق ١ أغسطس ٢٠١٩) تم ادراج وبدء التداول باسم الشركة في السوق المالي السعودي (تداول) تحت الرمز (٤٢٩٢).

يتمثل نشاط الشركة الرئيسي في إنشاء وتملك وإدارة وتشغيل وتأسيس المدارس الأهلية والعالمية (رياض الأطفال، ابتدائي، متوسط، ثانوي) للبنين والبنات (عام وتحفيظ) والكليات والجامعات في المملكة العربية السعودية وخارجها، إقامة وإدارة وصيانة مراكز التدريب، شراء مدارس ومنشآت تعليمية وتدريبية قائمة وتطويرها وإدارتها، تملك وإدارة وتشغيل المعاهد التعليمية والتدريبية، تملك وإدارة مراكز التدريب المهني، إنشاء وتملك وإدارة مدارس التربية الخاصة. وتمارس الشركة أنشطتها وفق الأنظمة المتبعة وبعد الحصول على التراخيص اللازمة من الجهات المختصة.

وفقاً للنظام الأساسي للشركة تبدأ السنة المالية للشركة في ١ أغسطس وتنتهي في ٣١ يوليو من كل سنة.

يبلغ رأس مال الشركة المصدر والمدفوع ٤٠٠ مليون ريال سعودي كما في ٣١ يوليو ٢٠٢١، يتكون من ٤٠ مليون سهم، قيمة كل منها ١٠ ريال سعودي.

شركة نبعة التعليمية

شركة نبعة التعليمية ("نبعة" أو "المستحوذ عليها") هي شركة ذات مسؤولية محدودة، تأسست بموجب نظام الشركات في المملكة العربية السعودية والمسجلة بمدينة الرياض بموجب السجل التجاري رقم ١٠١٠٢٥٦٠٩٦ بتاريخ ٩ رمضان ١٤٢٩هـ (الموافق ٩ سبتمبر ٢٠٠٨).

يتمثل نشاط الشركة الرئيسي في تشغيل المدارس المستقلة لتعليم رياض الأطفال بمنهج وطني، تشغيل المدارس المستقلة للتعليم المتوسط بمنهج وطني، تشغيل المدارس المستقلة للتعليم الثانوي بمنهج وطني، معاهد ومراكز التدريب التأهيلية والتطويرية غير الأكاديمية، خدمات الإرشاد الأكاديمي، خدمات الاختبارات والتقييم. تزاوّل الشركة نشاطها من خلال فرع المناهج الأهلية للبنين والبنات والذي يحمل سجل تجاري رقم ١٠١٠٣٧٠٤١١ صادر من مدينة الرياض بتاريخ ٣ جمادى الثاني ١٤٣٤هـ (الموافق ١٣ أبريل ٢٠١٣).

يبلغ رأس مال الشركة المصدر والمدفوع ٥٠٠,٠٠٠ ريال سعودي كما في ٣١ يوليو ٢٠٢١. يتكون من ٥٠٠ حصة، قيمة كل منها ١,٠٠٠ ريال سعودي.

وفقاً لعقد التأسيس، تبدأ السنة المالية للشركة في ١ أغسطس وتنتهي في ٣١ يوليو من كل سنة.

الاستحواذ المحتمل بين شركة عطاء وشركة نبعة

في ٩ أغسطس ٢٠٢١، قرر مجلس إدارة شركة عطاء بالتوصية للجمعية العامة غير العادية بالاستحواذ على ١٠٠٪ من الحصص القائمة في شركة نبعة مقابل مبلغ ٩٢,٠١٢,٥٨٢ ريال سعودي. سيتم تسوية مقابل الاستحواذ من خلال إصدار ٢,٠٨٧,٢١٥ سهم في شركة عطاء للشركاء الحاليين في شركة نبعة، وفقاً لتوصية مجلس الإدارة، ستكون الشركة المستحوذ عليها مملوكة بشكل غير مباشر لشركة عطاء من خلال المجموعة العربية للتعليم والتدريب، شركة تابعة مملوكة بالكامل لشركة عطاء. تم إعداد المعلومات المالية التصورية لغرض تحليل الأثر المالي لعملية الاستحواذ على القوائم المالية الموحدة لشركة عطاء بعد الاستحواذ، كما لو ان الاستحواذ حدث في ١ أغسطس ٢٠٢٠. الافتراضات والتعديلات التي تم إجراؤها على المعلومات المالية الموحدة موضحة بالتفصيل في إيضاح ٢ و٣ لهذه المعلومات المالية التصورية.

٢- أساس إعداد وعرض المعلومات المالية التصورية

توضح هذه المعلومات المالية التصورية والإيضاحات المرفقة التأثيرات على قائمة المركز المالي الموحدة وقائمة الربح أو الخسارة الموحدة وقائمة الدخل الشامل الآخر الموحدة الناتجة عن عملية الاستحواذ المحتملة على نبعة ("الاستحواذ") من قبل عطاء كما لو كانت قد حدثت في ١ أغسطس ٢٠٢٠.

تستند المعلومات المالية التصورية إلى القوائم المالية التاريخية المراجعة لعطاء ونبعة كما في ٣١ يوليو ٢٠٢١ (يشار إليهما معاً باسم "كيان ما بعد الاستحواذ") كما تم تعديلها لعكس أثر الاستحواذ.

سيتم الاستحواذ عن طريق إصدار أسهم بعدد ٢,٠٨٧,٢١٥ سهم بقيمة ١٠ ريال سعودي من قبل عطاء إلى الشركاء في نبعة.

شركة عطاء التعليمية
(شركة مساهمة سعودية)

إيضاحات حول المعلومات المالية التصورية (تتمة)
للسنة المنتهية في ٣١ يوليو ٢٠٢١

٢- أساس إعداد وعرض المعلومات المالية التصورية (تتمة)
يستند عرض المعلومات المالية التصورية للكيان ما بعد الاستحواذ على بعض الافتراضات تصورية معينه وتم إعدادها لأغراض التوضيح فقط، وبسبب طبيعتها، فإن قائمة المركز المالي التصورية وقائمة الربح أو الخسارة التصورية وقائمة الدخل الشامل الآخر التصورية تعالج حالة افتراضية ولذلك، لا تمثلان ولا تعطيان صورة حقيقية للمركز المالي والأداء المالي. علاوة على ذلك، فإن المعلومات المالية التصورية لا تكون ذات معنى إلا بالاقتران مع القوائم المالية التاريخية لشركة عطاء والقوائم المالية التاريخية لشركة نبعة للسنة المالية المنتهية في ٣١ يوليو ٢٠٢١. لا تأخذ المعلومات المالية التصورية في الاعتبار التأثير الإيجابي للتعاقد المتوقع نتيجة عملية الاستحواذ أو التكاليف المتكبدة لتحقيق ذلك نتيجة عملية الاستحواذ.

عند إعداد هذه المعلومات المالية التصورية، اختارت الإدارة تطبيق الاستثناء المنصوص عليه في الفقرة ٤٥ من المعيار الدولي لإعداد التقارير المالية رقم ٣ فيما يتعلق بتخصيص سعر الشراء على الموجودات القابلة للتحديد للكيان المستحوذ عليه من خلال تحديد أصول الكيان المستحوذ عليه في أن تكون قيمتها الدفترية قيمة عادلة مؤقتة حتى اكتمال تقييم سعر الموجودات.

تم إعداد المعلومات المالية التصورية وعرضها على أساس السياسات المحاسبية لعطاء كما تم الإفصاح عنها في قوائمها المالية المراجعة للسنة المنتهية في ٣١ يوليو ٢٠٢١. السياسات المحاسبية المستخدمة من قبل عطاء كما هو موضح في قوائمها المالية المراجعة للسنة المنتهية في ٣١ يوليو ٢٠٢١ لا تختلف جوهرياً عن تلك المستخدمة من قبل شركة نبعة.

٣- تعديلات تصورية

تعتمد التعديلات التصورية على تقديرات أولية وافتراضات قابلة للتغيير.

٩٢,٠١٢,٥٨٢	(أ) لتسجيل إصدار أسهم عطاء إلى مساهمي نبعة:
٤٤,٠٨	القيمة العادلة المقدرة لكامل الأسهم في نبعة (بالريال السعودي) (١)
٢,٠٨٧,٢١٥	متوسط سعر سهم عطاء (بالريال السعودي) (٢)
	عدد الأسهم التي ستصدرها شركة عطاء

(١) تم احتساب القيمة العادلة المقدرة لنبعة والبالغة ٩٢,٠١٢,٥٨٢ ريال سعودي من قبل المستشار المالي لعطاء (الجزيرة كابيتال).
(٢) تم احتساب القيمة العادلة على أساس استرشادي من قبل المستشار المالي لعطاء (الجزيرة كابيتال)، باستخدام متوسط سعر الإغلاق اليومي لأسهم عطاء للفترة من ٩ فبراير ٢٠٢١ إلى ٢٠ يونيو ٢٠٢١، أي آخر ٩٠ يوم تداول قبل الموافقة على التقييم النهائي لنبعة.

٢٠,٨٧٢,١٥٠	القيمة الأسمية للأسهم المصدرة من خلال عطاء لنبعة (١٠ ريال سعودي للسهم)
٤٠٠,٠٠٠,٠٠٠	رأس المال القائم لأسهم عطاء
٤٢٠,٨٧٢,١٥٠	مجموع رأس المال لشركة عطاء بعد الاستحواذ

ب) لتسجيل علاوة إصدار لأسهم عطاء عند الاستحواذ:

٩٢,٠١٢,٥٨٢	مجموع العوض (٢,٠٨٧,٢١٥ سهم بقيمة ٤٤,٠٨ ريال سعودي/ للسهم)
(٢٠,٨٧٢,١٥٠)	ناقصاً: القيمة الأسمية للأسهم التي سوف تصدرها عطاء إلى مساهمي نبعة
٧١,١٤٠,٤٣٢	علاوة إصدار

ج) تسجيل الشهرة والتي تمثل زيادة إجمالي قيمة الأسهم الممنوحة على صافي موجودات شركة نبعة كما ٣١ يوليو ٢٠٢١:

٢٦,١٢٩,٢٩٩	صافي أصول نبعة كما في ٣١ يوليو ٢٠٢١ (ج ١)
٩٢,٠١٢,٥٨٢	مجموع العوض عند تبادل حقوق ملكية نبعة (ج ٢)
٦٥,٨٨٣,٢٨٣	الشهرة (ج ٢-ج ١)

تم إدراج الشهرة في القوائم المالية التصورية المرفقة ضمن الموجودات غير الملموسة.

شركة عطاء التعليمية
(شركة مساهمة سعودية)
إيضاحات حول المعلومات المالية التصورية (تتمة)
للسنة المنتهية في ٣١ يوليو ٢٠٢١

٣- تعديلات تصورية (تتمة)			
د) قائمة المركز المالي التصورية الموحدة (غير مراجعة)			
تصورية (غير مراجعة)	تعديلات تصورية	نبيعة (المستحوذ عليها) (مراجعة تاريخية)	عطاء (المستحوذ) (مراجعة تاريخية)
(بالريالات السعودية)			
الموجودات			
الموجودات غير المتداولة			
٤٩٩,٣٥٧,٨٠١	-	٤,٢١٥,٣٣٤	٤٩٥,١٤٢,٤٦٧
٣٧,٤١٩,٧٢٢	-	-	٣٧,٤١٩,٧٢٢
٥٢٠,٢٦٢,٦٧٨	٦٥,٨٨٣,٢٨٣	٢٨,٩٥٩,٥٨٤	٤٢٥,٤١٩,٨١١
٣٣٣,٢٥٦,٥٨٦	-	٣٧,٩٠٠,٧٨٤	٢٩٥,٣٥٥,٨٠٢
١,٣٩٠,٢٩٦,٧٨٧	٦٥,٨٨٣,٢٨٣	٧١,٠٧٥,٧٠٢	١,٣٥٢,٣٣٧,٨٠٢
إجمالي الموجودات غير المتداولة			
الموجودات المتداولة			
١,١٦٥,٣٨٢	-	١٢٣,٥٣٥	١,٠٤١,٨٤٧
٦٠,٨٣٩,٦٥٣	-	٣,٥١٤,٠٩٧	٥٧,٣٢٥,٥٥٦
٢٧,١٢٦,٣١٦	-	١,٢٨٣,٣٣٧	٢٥,٨٤٢,٩٧٩
٨,٣٧٥	-	-	٨,٣٧٥
٨,٧٨٥,٢٠٩	-	١,٢٨٦,٣٧٦	٧,٤٩٨,٨٣٣
٩٧,٩٢٤,٩٣٥	-	٦,٢٠٧,٣٤٥	٩١,٧١٧,٥٩٠
١,٤٨٨,٢٢١,٧٢٢	٦٥,٨٨٣,٢٨٣	٧٧,٢٨٣,٠٤٧	١,٣٤٥,٠٥٥,٣٩٢
إجمالي الموجودات المتداولة			
حقوق الملكية والمطلوبات			
حقوق الملكية			
٤٢٠,٨٧٢,١٥٠	٢٠,٣٧٢,١٥٠	٥٠٠,٠٠٠	٤٠٠,٠٠٠,٠٠٠
٢٨٠,٧٣٤,٤٣٢	٧١,١٤٠,٤٣٢	-	٢٠٩,٥٩٤,٠٠٠
-	(٥,٥٦٨,٣٧٣)	٥,٥٦٨,٣٧٣	-
٣٤,٨٤٩,٢٦٠	(٢٥٠,٠٠٠)	٢٥٠,٠٠٠	٣٤,٨٤٩,٢٦٠
-	(٤٠٠,٠٠٠)	٤٠٠,٠٠٠	-
(٧,٦٨٦,٧٨١)	(١٦٧,٧٦٥)	١٦٧,٧٦٥	(٧,٦٨٦,٧٨١)
١٠٧,٩٨٣,٩٣٧	(١٩,٢٤٣,١٦١)	١٩,٢٤٣,١٦١	١٠٧,٩٨٣,٩٣٧
أ ٣ رأس المال			
ب ٣ علاوة إصدار			
زيادة مقترحة في رأس المال			
احتياطي نظامي			
احتياطي عام			
احتياطي اكتواري			
أرباح مبقاة			
٨٣٦,٧٥٢,٩٩٨	٦٥,٨٨٣,٢٨٣	٢٦,١٢٩,٢٩٩	٧٤٤,٧٤٠,٤١٦
١٠,٦٥١,٧٧٣	-	-	١٠,٦٥١,٧٧٣
٨٤٧,٤٠٤,٧٧١	٦٥,٨٨٣,٢٨٣	٢٦,١٢٩,٢٩٩	٧٥٥,٣٩٢,١٨٩
حقوق الملكية العائدة إلى مساهمي الشركة			
حقوق الملكية غير المسيطرة			
إجمالي حقوق الملكية			
المطلوبات			
المطلوبات غير المتداولة			
٣٤٠,٥٣٦,٢٤١	-	٣٩,٩٠٦,٠٣٣	٣٠٠,٦٣٠,٢٠٨
١٧٢,٥٧٥,٩٦٨	-	-	١٧٢,٥٧٥,٩٦٨
١,٤٤٢,٨١٣	-	-	١,٤٤٢,٨١٣
٣٧,٤٨٧,١٣٥	-	٤,٢٦٦,٥٥٨	٣٣,٢٢٠,٥٧٧
٥٥٢,٠٤٢,١٥٧	-	٤٤,١٧٢,٥٩١	٥٠٧,٨٦٩,٥٦٦
إجمالي المطلوبات غير المتداولة			
٣١,٦٢٧,٥٧٠	-	-	٣١,٦٢٧,٥٧٠
قروض			
مطلوبات عقود الإيجار بموجب حق			
استخدام الموجودات			
قروض			
إيرادات منح حكومية مؤجلة			
مزاي نهاية الخدمة للموظفين			
إجمالي المطلوبات غير المتداولة			
المطلوبات المتداولة			
٢٤,١٢٣,٩٥٧	-	٢,٣٤٤,٠٦٠	٢١,٧٧٩,٨٩٧
٦,٧٩٣,١٩٨	-	-	٦,٧٩٣,١٩٨
١,٧٩٤,٠٠٤	-	٨٣٢,٧٦١	٩٦١,٢٤٣
٤٥٧,٠٦٨	-	-	٤٥٧,٠٦٨
٢٢,٠٢٦,٩٥٧	-	٣,٥٩٣,٩٣٦	١٨,٤٣٣,٠٢١
١,٦٥٤,٢١٨	-	٦١,٥٣٩	١,٥٩٢,٦٧٩
٢٩٧,٨٢٢	-	١٤٨,٨٦١	١٤٨,٩٦١
٨٨,٧٧٤,٧٩٤	-	٦,٩٨١,١٥٧	٨١,٧٩٣,٦٣٧
٦٤٠,٨١٦,٩٥١	-	٥١,١٥٣,٧٤٨	٥٨٩,٦٦٣,٢٠٣
١,٤٨٨,٢٢١,٧٢٢	٦٥,٨٨٣,٢٨٣	٧٧,٢٨٣,٠٤٧	١,٣٤٥,٠٥٥,٣٩٢
إجمالي حقوق الملكية والمطلوبات			

شركة عطاء التعليمية
(شركة مساهمة سعودية)

إيضاحات حول المعلومات المالية التصورية (تتمة)

للسنة المنتهية في ٣١ يوليو ٢٠٢١

-٣

تعديلات تصورية (تتمة)

(هـ) قائمة الربح أو الخسارة التصورية الموحدة (غير مراجعة)

تصورية (غير مراجعة)	تعديلات تصورية	نبيعة (المستحوذ عليها) مراجعة تاريخية	عطاء (المستحوذ) مراجعة تاريخية	إيضاح
		(بالريالات السعودية)		
٣٠٠,٥٠٨,١٨٦	-	٢٠,٥٠٥,٧٥٥	٢٨٠,٠٠٢,٤٣١	الإيرادات
(٢٢٢,٣٦١,٩٠٧)	-	(١٧,٦٨٦,٤٠٦)	(٢٠٤,٦٧٥,٥٠١)	تكلفة الإيرادات
٧٨,١٤٦,٢٧٩	-	٢,٨١٩,٣٤٩	٧٥,٣٢٦,٩٣٠	مجمّل الدخل
(٢٨,٢٦٨,٢٣١)	-	(٣,٣٦٥,١٤٤)	(٢٤,٩٠٣,٠٨٧)	مصروفات عمومية وإدارية
(٦٩٣,٦٦٣)	-	-	(٦٩٣,٦٦٣)	الهبوط في قيمة الذمم المدينة
٩,٥١٧,٧٥١	-	٨٧٧,٧٢٨	٨,٦٤٠,٠٢٣	إيرادات أخرى
٥٨,٧٠٢,١٣٦	-	٣٣١,٩٣٣	٥٨,٣٧٠,٢٠٣	الدخل من التشغيل
(٢٢,٠٣٦,٤٢١)	-	(١,٧٧٥,٦٢٦)	(٢٠,٢٦٠,٧٩٥)	تكاليف التمويل
٣٦,٦٦٥,٧١٥	-	(١,٤٤٣,٦٩٣)	٣٨,١٠٩,٤٠٨	صافي الدخل (الخسارة) للسنة قبل الزكاة
(١,١٣٣,٣٠١)	-	(٦١,٥٣٩)	(١,٠٧١,٧٦٢)	الزكاة
٣٥,٥٣٢,٤١٤	-	(١,٥٠٥,٢٣٢)	٣٧,٠٣٧,٦٤٦	صافي دخل / (خسارة) السنة
				صافي الدخل / (الخسارة) للسنة العائد الي:
٣٥,٥٥٩,٣٦٨	-	(١,٥٠٥,٢٣٢)	٣٧,٠٦٤,٦٠٠	المساهمين في الشركة
(٢٦,٩٥٤)	-	-	(٢٦,٩٥٤)	حقوق الملكية غير المسيطرة
٣٥,٥٣٢,٤١٤	-	(١,٥٠٥,٢٣٢)	٣٧,٠٣٧,٦٤٦	
				الربح الأساسي والمخفض للسهم
				ربحية السهم الأساسي والمخفض وفقاً
				لصافي الدخل العائد للمساهمين في
				الشركة
٠,٨٤			٠,٩٣	

(و) قائمة الدخل الشامل الآخر التصورية الموحدة (غير مراجعة)

تصورية (غير مراجعة)	تعديلات تصورية	نبيعة (المستحوذ عليها) مراجعة تاريخية	عطاء (المستحوذ) مراجعة تاريخية	إيضاح
		(بالريالات السعودية)		
٣٥,٥٣٢,٤١٤	-	(١,٥٠٥,٢٣٢)	٣٧,٠٣٧,٦٤٦	صافي دخل / (خسارة) السنة
				بنود لن يتم إعادة تصنيفها لاحقاً إلى
				ضمن قائمة الربح أو الخسارة:
(٤٣٧,٢٤٨)	-	(٤٣١,٢٧٤)	(٥,٩٧٤)	خسائر إكتوارية من إعادة قياس مزايا
(١,٠٩٣,٩١٧)	-	-	(١,٠٩٣,٩١٧)	نهاية الخدمة للموظفين
٣٤,٠٠١,٢٤٩	-	(١,٩٣٦,٥٠٦)	٣٥,٩٣٧,٧٥٥	تسويات إكتوارية
				إجمالي الدخل الشامل للسنة
				إجمالي الدخل (الخسارة) الشامل للسنة
				العائد الي:
٣٣,٩٧٩,٠٥٣	-	(١,٩٣٦,٥٠٦)	٣٥,٩١٥,٥٥٩	المساهمين في الشركة
٢٢,١٩٦	-	-	٢٢,١٩٦	حقوق الملكية غير المسيطرة
٣٤,٠٠١,٢٤٩	-	(١,٩٣٦,٥٠٦)	٣٥,٩٣٧,٧٥٥	

3- The Articles of Association of Nabaa Company, including all amendments up to the date of this Circular.

عقد تأسيس شركة المناهج الأهلية للبنين والبنات ذات مسؤولية محدودة

بعون الله تعالى تم الاتفاق في يوم ١٤٣١/١٢/٣٠ هـ الموافق ٢٠١٠/١٢/٦ م بين كل من:

- ١- شركة مجموعة الجريسي شركة مساهمة مقفلة سجل تجاري رقم (١٠١٠١٥٤٤٢٩) وتاريخ ١٤٢٠/٣/٨ هـ والمثبت عقد تأسيسها لدى كاتب عدل الرياض في صحيفة رقم (١٣٧ . ٣٨ . ١٣٩ . ١٤٠) من الجلد رقم (١٤٠) والعدد رقم (٣٧٩٨) وتاريخ ١٤٢٠/١/٢٥ هـ والمثبت قرار الشركة بالتحويل إلى مساهمة بالصحيفة رقم (٥٤) والعدد رقم (١٤٦٤) من المجلد رقم (٢٥٣) وتاريخ ١٤٣٠/٦/٢١ هـ (طرف أول)
- ٢- السيد فهد عبد الرحمن علي الجريسي سعودي الجنسية بموجب السجل المدني رقم (١٠١٧٩٩٥٧٣٧) ومهنته رجل أعمال وتاريخ الميلاد ١٣٨٧ هـ ويقوم في مدينة الرياض (طرف ثاني)

تمهيد:

حيث أن الطرف الثاني السيد فهد عبد الرحمن علي الجريسي يمتلك مؤسسة فردية مقيدة باسم مؤسسة فريحة للتجارة لصاحبها فهد عبد الرحمن الجريسي سجل تجاري رقم (١٠١٠٠٨٠٠١٧) وتاريخ ١٤١١/٤/١٨ هـ بمدينة الرياض ولها فرع مقيد باسم المناهج الأهلية للبنين والبنات سجل تجاري رقم (١٠١٠٢٥٦٠٩٦) وتاريخ ١٤٢٩/٩/٩ هـ بمدينة الرياض ويرغب في تحويل فرع المؤسسة بما له من حقوق وما عليه من التزامات وعماله وتصنيف وتراخيص وجميع عناصره المالية والفنية والإدارية إلى شركة ذات مسؤولية محدودة بمشاركة الطرف الأول وقد تم تقييم صافي أصول فرع المؤسسة بمبلغ ٥٠٠٠٠٠٠ ريال ويرغب الشركاء في الاحتفاظ باسم ورقم وتاريخ السجل التجاري لفرع المؤسسة عند تحويله إلى شركة على أن يظل المركز الرئيسي للمؤسسة دون تحويل وقد استوفى الأطراف حقوقهم من قبل بعضهم البعض ويعتبر توقيعهم على هذا العقد بمثابة مخالصة تامة ونهائية فيما بينهم وعليه اتفق المذكورون أعلاه وهم بكامل الأهلية المعتبرة شرعا على تكوين شركة ذات مسؤولية محدودة وفقا لنظام الشركات الصادر بالمرسوم الملكي الكريم رقم م / ٦ وتاريخ ١٣٨٥/٣/٢٢ هـ وتعديلاته وفقا للشروط التالية:

أولا: يعتبر التمهيد جزء لا يتجزأ من هذا العقد

ثانيا: أسم الشركة: شركة المناهج الأهلية للبنين والبنات ذات مسؤولية محدودة

ثالثا: أغراض الشركة: أن الأغراض التي كونت الشركة لأجلها هي:-

- ١- إقامة المدارس الأهلية بنين وبنات والتمهيدي والروضة .
 - ٢- إدارة وتشغيل المدارس الأهلية والكليات والجامعات الأهلية .
- ولا تزال الشركة نشاطها إلا بعد الحصول على التراخيص اللازمة من جهات الاختصاص

رابعا: المشاركة والاندماج:

يجوز للشركة أن تمتلك الأسهم أو الحصص في شركات أخرى قائمة أو تندمج معها، ولها حق الاشتراك مع الغير في تأسيس الشركات المساهمة أو ذات المسؤولية المحدودة لمزاولة نشاط مماثل أو متم لها، بعد استيفاء ما تتطلبه الأنظمة والتعليمات المتبعة في هذا الشأن، كما يجوز للشركة أن تتصرف في هذه الأسهم أو الحصص على ألا يشمل ذلك الوساطة في تداولها.

خامسا: المركز الرئيسي:

يكون المركز الرئيسي للشركة في مدينة الرياض وللشركة الحق في افتتاح فروع لها داخل وخارج المملكة متى اقتضت مصلحة الشركة وذلك بموافقة الشريكين وبعد موافقة جهة الاختصاص.

سادسا: مدة الشركة:

تأسست الشركة لمدة ١٠ سنة تبدأ من تاريخ قيدها بالسجل التجاري وتجدد تلقائياً لمدد مماثلة ما لم يخطر أحد الشركاء الآخر برغبته في عدم الاستمرار ويكون ذلك قبل نهاية المدة الأصلية أو المجددة بستة أشهر على الأقل بخطاب مسجل على عنوان الشريك الآخر .

سابعا: رأس المال:

حدد رأس مال الشركة بـ (٥٠٠٠٠٠٠) ريال خمسمائة ألف ريال مقسم إلى (٥٠٠) حصة نقدية متساوية القيمة قيمة كل حصة (١٠٠٠) ريال تم توزيعها على الشريكين كالآتي:

م	اسم الشريك	عدد الحصص	قيمة الحصة	الإجمالي
١	شركة مجموعة الجريسي	٤٧٥	١٠٠٠	٤٧٥٠٠٠
٢	السيد فهد عبد الرحمن علي الجريسي	٢٥	١٠٠٠	٢٥٠٠٠
	الإجمالي	٥٠٠		٥٠٠٠٠٠

ويقر الشركاء بأنه قد تم توزيع الحصص فيما بينهم وتم الوفاء بقيمتها كاملة وأودعت الحصص النقدية لدى أحد البنوك المعتمدة لذلك بموجب الشهادة الصادرة من البنك بهذا الخصوص .

ثامنا: زيادة أو تخفيض رأس المال:-

يجوز بموافقة جميع الشركاء زيادة رأسمال الشركة إذا تمت الزيادة في رأسمال الشركة عن طريق رفع القيمة الاسمية لحصص الشركاء أو إذا تمت الزيادة في رأس المال عن طريق إصدار حصص جديدة مع إلزام جميع الشركاء بدفع قيمتها بنسبة مشاركة كل منهم في رأسمال الشركة كما يجوز زيادة رأسمال الشركة بموافقة أغلبية الشركاء الذين يمثلون ثلاثة أرباع رأسمال الشركة على الأقل كما يجوز بقرار من جمعية الشركاء تخفيض رأس المال ووفقاً للأوضاع التالية:-

- (أ) . إذا كان تخفيض رأس المال نتيجة زيادته عن حاجة الشركة وجبت دعوة الدائنين إلى إبداء اعتراضاتهم عليه خلال ستين يوم من تاريخ نشر قرار التخفيض في جريدة يومية توزع في المركز الرئيسي للشركة . فإذا أعترض أي منهم وقدم للشركة مستنداته المؤيدة لاستحقاقه في الميعاد المذكور وجب على الشركة أن تؤدي إليه دينه إذا كان حالاً أو تقديم ضمانات كافية للوفاء به إذا كان أجلاً .
- (ب) . إذا كان التخفيض نتيجة خسارة الشركة وبلغت نسبة الخسارة نصف رأس المال فلا يجوز إجراء التخفيض.

ثاسعا: الحصص:

الحصص قابلة للانتقال بين الشركاء وكذلك إلى ورثتهم الشرعيين، ولا يجوز لأي شريك التنازل عن حصة أو أكثر من حصصه للغير بعوض أو بغير عوض إلا بموافقة باقي الشركاء ومع ذلك يجوز لباقي الشركاء استرداد الحصة أو الحصص التي يرغب أحد الشركاء في التنازل عنها للغير طبقاً لأحكام المادة (١٦٥) من نظام الشركات.

عاشرا: سجل الحصص:

تعد الشركة سجلاً خاصاً بالحصص يقيد به أسماء الشركاء وعدد الحصص التي يمتلكها كل منهم وكافة التصرفات التي ترد على هذه الحصص ولا ينفذ انتقال ملكية هذه الحصص في مواجهة الشركة أو الغير إلا إذا تم قيد السبب الناقل للملكية في السجل المذكور ويجب أن تشمل بيانات السجل على كافة البيانات التالية:

- ١ - اسم الشريك ومهنته وجنسيته وعنوانه ورقم وتاريخ السجل المدني أو جواز السفر.
 - ٢ - عدد الحصص وقيمتها التي يمتلكها في رأس مال الشركة.
 - ٣ - عدد الحصص وقيمتها التي يتم التصرف فيها مع بيان نوع التصرف ... بيع أو شراء أو ميراث أو هبة إلى غير ذلك من تصرفات.
 - ٤ - اسم المتصرف والمتصرف إليه وتوقيعها.
 - ٥ - تاريخ التصرف في الحصص.
 - ٦ - مجموع ما يملكه الشريك من حصص بعد إجراء التصرف وقيمتها.
- ويتم ترقيم صفحات السجل المذكور ترقيماً متسلسلاً، ولا يجوز نزع أي صفحة من صفحاته أو إجراء أي كشط أو تغيير في البيانات المدونة به.

حادي عشر: إدارة الشركة :

أ- يدير الشركة السيد فهد عبد الرحمن علي الجريسي وله في ذلك كافة السلطات والصلاحيات اللازمة لإدارة الشركة كما أنه يمثل الشركة في علاقتها مع الغير وأمام القضاء وله حق توكيل الغير في المرافعة والمدافعة عن الشركة.

ب- عزل المدير :

يجوز للشركاء عزل المدير المعين في عقد الشركة دون إخلال بحقه في التعويض إذ وقع العزل بغير مبرر مقبول أو في وقت غير لائق.

ثاني عشر: مراقبي الحسابات:

يكون للشركة مراقب حسابات يختاره الشركاء سنويا بقرار يصدر منهم في جمعية الشركاء، ويجب أن يكون من المحاسبين المرخص لهم بالعمل في المملكة وفقا لأحكام نظام المحاسبين. وعلي مراقب الحسابات ملاحظة تطبيق عقد الشركة ونظام الشركات، وعليه مراجعة قوائم الجرد والحسابات الختامية السنوية وفحص الميزانية وتقديم تقرير سنوي عن ذلك إلى جمعية الشركاء، وله في سبيل ذلك الإطلاع على جميع دفاتر الشركة ووثائقها والعقود التي تبرمها مع الغير وله أن يطلب الإيضاحات والبيانات التي يرى ضرورة الحصول عليها، ويحدد الشركاء بقرار منهم أتعابه السنوية.

ثالث عشر: جمعية الشركاء:

تدعى جمعية الشركاء للاجتماع بناء على طلب أحد الشركاء أو مدير الشركة أو مراقب الحسابات للنظر في أي أمر يجب عرضه على الجمعية كما تدعى للاجتماع خلال الشهور الستة التالية لانتهاج السنة المالية للنظر في تقرير المدير عن نشاط الشركة ومركزها المالي وكذلك تقرير مراقبي الحسابات واعتماد ميزانية الشركة وحساباتها الختامية وتقرير توزيع الأرباح وتعيين مراقب حسابات آخر أو إعادة تعيينه وتحديد أتعابه.

رابع عشر: قرارات الشركاء:

تصدر قرارات الشركاء بالإجماع فيما يتعلق بتغيير جنسية الشركة أو زيادة الأعباء المالية للشركاء وفيما عدا ذلك يجوز تعديل عقد الشركة بموافقة أغلبية الشركاء الذين يمثلون ثلاثة أرباع رأس المال على الأقل ولا يجوز تعديل عقد الشركة بموافقة شريك واحد ولو كان يملك هذا النصاب أو أكثر، وتصدر القرارات في المسائل التي لا تتعلق بتعديل عقد الشركة بموافقة الشركاء الذين يمثلون نصف رأس المال على الأقل وللشريك أن يوكل عنه من يراه لحضور اجتماع الشركاء وفي التصويت نيابة عنه وذلك بموجب توكيل مكتوب، وتعد الشركة سجلا خاص تدون فيه محاضر وقرارات جمعية الشركاء ويوقع الشركاء الحاضرون على المحاضر والقرارات المتخذة.

خامس عشر: السنة المالية:

أ - تبدأ السنة المالية الأولى للشركة من تاريخ قيدها بالسجل التجاري وتنتهي في ١٤٣٣/٢/٦ هـ الموافق ٢٠١١/١٢/٣١ م وتكون كل سنة مالية بعد ذلك أثنى عشر شهراً.

ب - يُعد مدير الشركة خلال أربعة أشهر من انتهاء السنة المالية للشركة ميزانية عمومية وحساب الأرباح والخسائر وتقريراً عن نشاط الشركة ومركزها المالي واقتراحاتهم بشأن توزيع الأرباح وعليهم أن يرسلوا إلى كل شريك والي الإدارة العامة للشركات بوزارة التجارة والصناعة بنسخة من تلك الوثائق مع صورة من تقرير مراقب الحسابات وذلك خلال شهرين من تاريخ إعدادها.

سادس عشر: الأرباح والخسائر:

توزع أرباح الشركة السنوية الصافية بعد خصم المصروفات العمومية والتكاليف على النحو التالي:

أ - تجنب نسبة قدرها ١٠% من الأرباح الصافية لتكوين الاحتياطي النظامي المنصوص عليه في المادة (١٧٦) من نظام الشركات ويجوز للشركة أن توقف تجنب هذا الاحتياطي متى بلغ نصف رأس المال.

ب - الباقي يوزع على الشركاء بنسبة حصص كل منهم في رأس المال ما لم يقرر الشركاء تكوين احتياطيات أخرى أو ترحيل رصيد الأرباح كلياً أو جزئياً للسنة المالية التالية.

ج - في حالة تحقيق خسائر يتحملها الشركاء بنسبة ما يملكه كل منهم من حصص في رأس المال أو يتم ترحيلها للسنة المالية التالية ولا يتم توزيع أرباح إلا بعد استهلاك تلك الخسارة. وإذا بلغت خسائر الشركة نصف رأسمالها وجب على مدير الشركة دعوة الشركاء للاجتماع خلال مدة لا تزيد على ثلاثين يوما من تاريخ بلوغ الخسارة لهذا الحد للنظر في استمرار الشركة مع التزام الشركاء بدفع ديونها أو في حلها ولا يكون قرار الشركاء في هذا الشأن صحيحا إلا إذا صدر طبقا للمادة (١٧٣) من نظام الشركات ويجب في جميع الأحوال شهر هذا القرار بالطرق المنصوص عليها في المادة (١٦٤) من نظام الشركات وإذا استمرت الشركة في مزاولة نشاطها دون صدور قرار باستمرارها بالشروط المتقدمة أو حلها أصبح الشركاء مسئولين بالتضامن عن سداد جميع ديون الشركة وجاز لكل ذي مصلحة أن يطلب حلها.

سابع عشر: انقضاء الشركة :

تتقضي الشركة بأحد أسباب الانقضاء الواردة في المادة (١٥) من نظام الشركات وبانقضائها تدخل في دور التصفية وفقا لأحكام الباب الحادي عشر من نظام الشركات مع مراعاة أنه في حالة التصفية الاختيارية يلزم اتخاذ الآتي:

- ١ - إعداد مركز مالي للشركة في تاريخ صدور قرار الشركاء بحل وتصفية الشركة معتمد من محاسب قانوني مرخص له بالعمل في المملكة يثبت قدرة الشركة على الوفاء بالتزاماتها وديونها تجاه الغير.
- ٢ - سداد كافة حقوق الدائنين أو إبرام صلح معهم، فان تعذر ذلك فلا يتم تصفية الشركة إلا بعد صدور قرار من ديوان المظالم بشهر إفلاس الشركة بناءً على طلب الدائنين أو الشركاء وفقا لنظام المحكمة التجارية.

ثامن عشر: الإخطارات:

توجه جميع الإخطارات فيما بين الشركاء أو بينهم وبين الشركة بخطابات مسجلة على عناوينهم المبينة في سجل الحصص لدى الشركة والمنوه عنه بالمادة (١٠) من هذا العقد.

تاسع عشر: أحكام عامة:

- ١ - تخضع الشركة لكافة الأنظمة سارية المفعول بالمملكة.
- ٢ - كل ما لم يرد به نص في هذا العقد يطبق بشأنه نظام الشركات.

عشرون: نسخ العقد:

حرر هذا العقد من ٧ نسخ استلم كل شريك نسخة منه للعمل بموجبها والنسخ الأخرى لتقديمها للجهات المختصة لقيود الشركة بالسجل التجاري وسجل الشركات هذا وقد فوض الشركاء مكتب المحامي عدنان عبد العزيز الخراشي محامون واستشاريون قانونيون في إتمام الإجراءات النظامية اللازمة لتأسيس الشركة لدى الجهات المختصة والتوقيع نيابة عنهم فيما يختص بهذا الشأن .

والله ولي التوفيق،،

التوقيع	اسم الشريك
منه بالدكاه مدنايه المراسم	شركة مجموعة الجريسي
منه بالدكاه مدنايه المراسم	فهد عبد الرحمن علي الجريسي

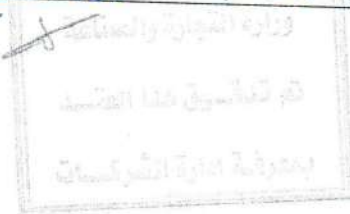

شركة المناهج الأهلية
للبنين والبنات
شركة ذات مسؤولية محدودة
رأس المال : ٥٠٠,٠٠٠ ريال سعودي
رقم السجل: ١٠١٠٢٥٦٠٩٦
رقم الغرفة: ٢٠٥٥٠٣

**قرار الشركاء بتعديل عقد تأسيس شركة المناهج الأهلية (ذات مسؤولية محدودة)
بدخول وخروج شريك وتعديل بعض المواد بتاريخ ١٤٣٤/٠٢/١١ هـ الموافق : ٢٠١٢/١٢/٢٤ م**

تقد سبق للاطراف الآتية :

(١) **شركة مجموعة الجريسي** - وعنوانها الرياض - ص.ب. ٣١٧ الرياض ١١٤١١ هاتف ٤١٩٨٠٠٠ ويمثلها في هذه

طرف أول

الاتفاقية السيد / عبد الرحمن بن علي الجريسي

(٢) **السيد / فهد بن عبد الرحمن بن علي الجريسي** - سعودي الجنسية - بموجب سجل مدني رقم

طرف ثاني

١٠١٧٩٩٥٧٣٧ وعنوانه ص.ب. ٣١٧ الرياض ١١٤١١

تأسيس شركة المناهج الأهلية للبنين والبنات (ذات مسئولية محدودة) المقيدة بالسجل التجاري بمدينة الرياض تحت رقم ١٠١٠٢٥٦٠٩٦ وتاريخ ١٤٢٩/٩/٩ هـ والمثبت عقد تأسيسها لدى كاتب عدل الرياض بالصحيفة (١٤٥) عدد (٨٣٢) من المجلد (٣٠) وتاريخ ١٤٣٢/٣/٦ هـ .

وحيث أن الطرف الثاني السيد / فهد بن عبد الرحمن بن علي الجريسي رغب في التنازل عن كامل حصته في رأسمال الشركة البالغة (٢٥) حصة من رأسمال الشركة إلى شركة الجريسي للتنمية (ذات مسؤولية محدودة) كشريك جديد في الشركة ، وقد وافق الطرف المتنازل له على هذا التنازل وألت إليه ملكية جميع الحصص المتنازل عنها بما لها من حقوق وما عليها من إلتزامات وقد إستوفى جميع الأطراف حقوقهم قبل بعضهم البعض ويعتبر توقيعهم على هذا القرار بمثابة مخالصة تامة ونهائية فيما بينهم .

وحيث رغب الشركاء أيضاً بتعديل مواد عقد التأسيس " المادة الثانية " الخاصة بالإسم التجاري و" المادة الثالثة " الخاصة بأغراض الشركة ، والمادة الحادية عشر " والخاصة بالإدارة. لذا فقد قرر الشركاء بتعديل عقد التأسيس بموافقة جميع الشركاء الذين يملكون (٥٠٠) حصة تمثل (١٠٠٪) من رأسمال الشركة وفقاً لما يلي :

أولاً : يعتبر التمهيد السابق جزء لا يتجزأ من هذا القرار .

ثانياً : تعديل مقدمة العقد الأساسي ليصبح الشركاء الحاليون المالكين للشركة هم:

(١) **شركة مجموعة الجريسي** شركة مساهمة مقفلة سجل تجاري رقم (١٠١٠١٥٤٤٢٩) وتاريخ

١٤٢٠/٣/٨ هـ ، والمثبت عقد تأسيسها لدى كاتب عدل الرياض في صحيفة رقم (١٣٧ .

١٣٨ ، ١٣٩ ، ١٤٠) من الجلد رقم (١٤٠) والعدد رقم (٣٧٩٨) وتاريخ ١٤٢٠/١/٢٥ هـ والمثبت قرار الشركة

بالتحول إلى مساهمة بالصحيفة رقم (٥٤) والعدد رقم (١٤٦٤) من المجلد رقم (٢٥٣) وتاريخ

طرف أول

١٤٣٠/٦/٢١ هـ .

Kingdom of Saudi Arabia

Riyadh

Tel: 2250771

fax:

P.o.b: 92161

zip code: 11653

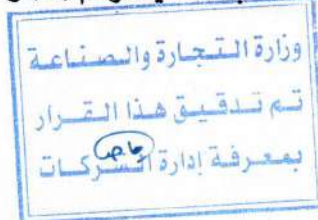

المملكة العربية السعودية

الرياض

تليفون : ٢٢٥٠٧٧١

فاكس :

ص.ب: ٩٢١٦١

الرمز البريدي : ١١٦٥٣

شركة المناهج الأهلية
للبنين والبنات
شركة ذات مسؤولية محدودة
رأس المال : ٥٠٠,٠٠٠ ريال سعودي
رقم السجل: ١٠١٠٢٥٦٠٩٦
رقم النرفة: ٢٠٥٥٠٣

(٢) شركة الجريسي للتنمية المحدودة (شركة ذات مسؤولية محدودة) المقيدة بالسجل التجاري بمدينة

الرياض تحت رقم (١٠١٠١٠٩٧٨٣) وتاريخ ١٤١٣/١١/٧هـ والمثبت عقد تأسيسها لدى كاتب عدل الرياض

صحيفة رقم (١٢١/١٢٠) من المجلد الحادي والعشرين بعدد (١٨٨١) لعام ١٤١٣هـ وعنوانها الرياض -

طرف ثاني

ص.ب ٣١٧ الرياض ١١٤١١ هاتف ٤١٩٨٠٠٠

ثالثاً : تعديل المادة الثانية من العقد الأساسي الخاصة بإسم الشركة لتصبح على النحو التالي :

إسم الشركة (شركة نبعة التعليمية - ذات مسؤولية محدودة) .

رابعاً : تعديل المادة الثالثة من العقد الأساسي الخاصة بأغراض الشركة لتصبح على النحو التالي :-

١- أغراض الشركة : إن الأغراض التي كونت الشركة لأجلها هي :

١. خدمات التعليم :

إقامة المدارس والمعاهد العلمية ومراكز البحوث ومراكز التدريب الخاصة .

٢. خدمات النقل والتموين :

نقل الركاب داخل المدن وضواحيها .

٣. صيانة وتشغيل :

المراكز التدريبية والتعليمية .

ولا تزاوّل الشركة نشاطها إلا بعد الحصول على التراخيص من جهات الاختصاص .

خامساً : تعديل المادة السابعة من العقد الأساسي للشركة الخاصة برأس مال الشركة لتصبح على

النحو التالي :

حدد رأس مال الشركة بـ (٥٠٠,٠٠٠) خمسمائة ألف ريال مقسم إلى (٥٠٠) حصة نقدية متساوية

القيمة ، قيمة كل حصة (١٠٠٠) ريال تم توزيعها على الشركاء على النحو التالي :

م	إسم الشريك	عدد الحصص	قيمة الحصة	الإجمالي
١	شركة مجموعة الجريسي	٤٧٥	١٠٠٠	٤٧٥٠٠٠
٢	شركة الجريسي للتنمية	٢٥	١٠٠٠	٢٥٠٠٠
	الإجمالي	٥٠٠	—	٥٠٠,٠٠٠

ويقر الشركاء أنه تم توزيع الحصص فيما بينهم وأنه تم الوفاء برأس مال الشركة عند التأسيس .

سادساً : تعديل المادة الحادية عشر من العقد الأساسي للشركة الخاصة بإدارة الشركة لتصبح

على النحو التالي :

وزارة التجارة والصناعة
تم تدقيق هذا القرار
بمعرفة إدارة الشركات

المملكة العربية السعودية
الرياض
تليفون : ٢٢٥٠٧٧١
فاكس :
ص.ب : ٩٢١٦١
الرمز البريدي : ١١٦٥٣

Kingdom of Saudi Arabia
Riyadh
Tel: 2250771
fax:
P.o.b: 92161
zip code: 11653

شركة المناهج الأهلية
للبنين والبنات
شركة ذات مسؤولية محدودة
رأس المال : ٥٠٠.٠٠٠ ريال سعودي
رقم السجل: ١٠١٠٢٥٦٠٩٦
رقم النرفة: ٢٠٥٥٠٣

- ١/٦ مدير الشركة السيد / عمر بن عبد الرحمن الجريسي وله في ذلك كافة السلطات والصلاحيات اللازمة لإدارة الشركة كما أنه يمثل الشركة في علاقتها مع الغير وأمام القضاء وله حق توكيل الغير في المرافعة والمدافعة عن الشركة .
- ٢/٦ عزل المدير : يجوز للشركاء عزل المدير المعين في عقد الشركة دون إخلال بحقه في التعويض إذا وقع العزل بغير مبرر مقبول أو في وقت غير لائق .
- سابعاً : يقر الشريك الجديد بأنه قد إطلع على عقد تأسيس الشركة وملتزم بجميع النصوص الواردة فيه .
ثامناً : تبقي بالتالي مواد العقد الأساسي التي لم يشملها هذا القرار كما هي عليه بدون تعديل أو تغيير .
تاسعاً : صدر هذا القرار من (٥) خمسة نسخ إستلم كل طرف نسخة من القرار للعمل بموجبها والنسخ الأخرى لتقديمها للجهات المختصة لإستكمال الإجراءات النظامية ، وقد فوض الشركاء المحامي عدنان عبدالعزيز الخراشي في إتمام هذه الإجراءات .
وعليه جرى التوقيع.

الطرف الثاني
فهد بن عبد الرحمن الجريسي

الطرف الأول
شركة مجموعة الجريسي

الطرف الثالث - المتنازل له
شركة الجريسي للتنمية

ممنع باله كاه المحامي / عدنان عبد العزيز الخراشي

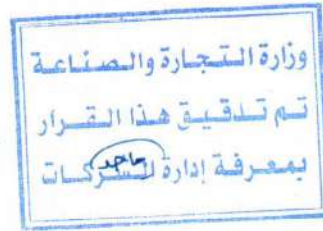

Kingdom of Saudi Arabia
Riyadh
Tel: 2250771
fax:
P.o.b: 92161
zip code: 11653

المملكة العربية السعودية
الرياض
تليفون : ٢٢٥٠٧٧١
فاكس :
ص.ب : ٩٢١٦١
الرمز البريدي : ١١٦٥٣

وزارة العدل / كاتب العدل أنصف بوزارة التجارة وشعبة
 الحمد لله وحده وبعد: لقد جرى ضبط ملخص هذا العقد لدينا
 بحضور الأطراف المعنية وتوقيعهم على ذلك بالصحيفة ٥٦ عدد
 ١١٩٧ من المجلد ٤١٧ لعام ١٣٤١هـ. وعليه جرى التصديق
 حرره في ٢٢/٤/١٣٤٢هـ وصلى الله على نبي محمد وآله وصحبه وسلم.
 كاتب الضبط
 كاتب العدل



وزارة التجارة والاستثمار
Ministry of Commerce and Investment



عقد التأسيس المعدل لشركة نبعة التعليمية

(شركة ذات مسؤولية محدودة)

بتاريخ [●]/[●]/١٤٣٩هـ، الموافق [●]/[●]/٢٠١٧م

حيث أن الأطراف التالية أسماؤهم:

١. شركة مجموعة الجريسي، وهي شركة مساهمة مغلقة، المسجلة بالسجل التجاري رقم ١٠١٠١٥٤٤٢٩ وتاريخ ١٤٢٠/٠٣/٠٨هـ، والمثبت عقد تأسيسها لدى كاتب عدل الرياض بالصحيفة رقم ١٣٧، ١٣٨، ١٣٩، ١٤٠ من المجلد رقم ١٤٠ بالعدد رقم ٣٧٩٨ وتاريخ ١٤٢٠/٠١/٢٥هـ، والمثبت قرار الشركة بالتحويل إلى مساهمة بالصحيفة رقم ٥٤ والعدد رقم ١٤٦٤ من المجلد رقم ٢٥٣ وتاريخ ١٤٣٠/٠٦/٢١هـ.

("الطرف الأول")

٢. شركة الجريسي للتنمية المحدودة، وهي شركة ذات مسؤولية محدودة، المسجلة بالسجل التجاري رقم ١٠١٠١٠٩٧٨٣ وتاريخ ١٤١٣/١١/٠٧هـ، والمثبت عقد تأسيسها لدى كاتب عدل الرياض بالصحيفة رقم ١٢٠ من المجلد رقم ٢١ بالعدد رقم ١٨٨١ لعام ١٤١٣هـ.

("الطرف الثاني")

(ويشار إليهم معاً بـ "الشركاء" أو "الأطراف")

تمهيد

هم الشركاء الوحيدون في شركة نبعة التعليمية، وهي شركة ذات مسؤولية محدودة، المسجلة بالسجل التجاري رقم ١٠١٠٢٥٦٠٩٦ وتاريخ ١٤٢٩/٠٩/٠٩هـ، والمثبت عقد تأسيسها لدى كاتب العدل المكلف في وزارة التجارة والاستثمار بالصحيفة رقم ١٤٥ من المجلد ٣٠ بالعدد رقم ٨٣٢ بتاريخ ١٤٣٢/٠٣/٠٦هـ، والمثبت آخر تعديل له لدى فضيلة كاتب العدل المكلف بوزارة التجارة والاستثمار بالصحيفة رقم ٥٦ من المجلد ٤١٧ بالعدد رقم ١١٩٧ بتاريخ ١٤٣٤/٠٣/٢٤هـ ("الشركة").

وحيث أن الطرف الأول يمتلك عدد أربعمائة وخمسة وسبعون (٤٧٥) حصة بالشركة، والبالغ قيمتها أربعمائة وخمسة وسبعون ألف (٤٧٥,٠٠٠) ريال سعودي بواقع ألف (١,٠٠٠) ريال سعودي للحصة الواحدة، والتي تمثل ما نسبة خمسة وتسعون بالمائة (٩٥%) من رأسمال الشركة، ويرغب في البيع والتنازل عن كامل حصصه في الشركة بما لها من حقوق وما عليها من التزامات لصالح شركة الإنماء للاستثمار، والمسجلة بالسجل التجاري رقم ١٠١٠٢٦٩٧٦٤ وتاريخ ١٤٣٠/٠٧/٢٣هـ ("المتنازل له الأول").

وحيث أن الطرف الثاني يمتلك عدد خمسة وعشرون (٢٥) حصة بالشركة، والبالغ قيمتها الإسمية خمسة وعشرون ألف (٢٥,٠٠٠) ريال سعودي بواقع (١,٠٠٠) ريال سعودي للحصة الواحدة، والتي تمثل ما نسبته خمسة بالمائة (٥%) من رأسمال الشركة، ويرغب في البيع والتنازل عن كامل حصصه في الشركة بما لها من حقوق وما عليها من التزامات، بواقع عدد عشرون (٢٠) حصة بالشركة، والبالغ قيمتها الإسمية عشرون ألف (٢٠,٠٠٠) ريال سعودي بواقع (١,٠٠٠) ريال سعودي للحصة الواحدة، والتي تمثل ما نسبته أربعة بالمائة (٤%) من رأسمال الشركة لصالح المتنازل له الأول شركة الإنماء للاستثمار، وبواقع عدد خمسة (٥) حصص بالشركة، والبالغ قيمتها الإسمية خمسة آلاف (٥,٠٠٠) ريال سعودي بواقع (١,٠٠٠) ريال سعودي للحصة الواحدة، والتي تمثل ما نسبته واحد بالمائة (١%) من رأسمال الشركة لصالح السيد/ تركي بن عبدالعزيز بن عبدالله بن مرشود، سعودي الجنسية، بموجب السجل المدني رقم ١٠٤٨٦٣٠٩٠٧ وتاريخ ١٤١٩/٠٣/٠٣هـ، صادر من مدينة الرياض، ومهنته موظف أهلي، وتاريخ الميلاد ١٤٠٣/٠٨/١٤هـ، ويقوم في مدينة الرياض ("المتنازل له الثاني").



٧٢١٠٦٢٦٨



(ويشار إلى كافة الحصص الواردة أعلاه بـ"الحصص المتنازل عنها")

وحيث ألت ملكية الحصص المتنازل عنها بما لها من حقوق وما عليها من التزامات بكامل أصولها وعناصرها المالية والفنية والإدارية والتنفيذية إلى كل من المتنازل له الأول والمتنازل له الثاني، وقد استوفى جميع الأطراف حقوقهم قبل بعضهم البعض، ويعتبر توقيع جميع الأطراف على عقد التأسيس المعدل هذا بمثابة مخالصة نهائية وتامة فيما بينهم.

وحيث يرغب الشركاء بتعديل كامل عقد تأسيس الشركة بما يتوافق مع نظام الشركات الصادر بالمرسوم الملكي رقم (م/٣) وتاريخ ١٤٣٧/٠١/٢٨هـ، لذا قرر الشركاء بالإجماع على ما يلي:

أولاً: التمهيد

يعتبر التمهيد أعلاه جزء لا يتجزأ من هذا العقد ومكماً له.

ثانياً: مقدمة عقد التأسيس

تعديل مقدمة عقد التأسيس والمتعلقة بأسماء الشركاء لتصبح بعد التعديل كما يلي:

١. شركة الإنماء للاستثمار، شركة سعودية مساهمة مغلقة، والمسجلة بالسجل التجاري رقم ١٠١٠٢٦٩٧٦٤ وتاريخ ١٤٣٠/٠٧/٢٣هـ، صادر من مدينة الرياض، وعنوانها: طريق الملك فهد، برج العنود (٢) الدور عشرين ص.ب ٦٦٣٣٣ الرمز البريدي ١١٥٧٦ الرياض، المملكة العربية السعودية.

("الطرف الأول")

٢. السيد/ تركي بن عبدالعزيز بن عبدالله بن مرشود، سعودي الجنسية، بموجب السجل المدني رقم ١٠٤٨٦٣٠٩٠٧، وتاريخ ١٤١٩/٠٣/٠٣هـ، صادر من مدينة الرياض، ومهنته موظف أهلي، وتاريخ الميلاد ١٤٠٣/٠٨/١٤هـ، ويقوم في مدينة الرياض.

("الطرف الثاني")

(ويشار إليهم معاً بـ"الشركاء")

ثالثاً: اسم الشركة

اسم الشركة هو "شركة نبعة التعليمية" - شركة ذات مسئولية محدودة.

رابعاً: أغراض الشركة

إن الأغراض التي كونت الشركة من أجلها هي:

١. خدمات التعليم:

إقامة المدارس والمعاهد العلمية ومراكز البحوث ومراكز التدريب الخاصة.

٢. خدمات النقل والتموين:

نقل الركاب داخل المدن وضواحيها.



٧٢١٠٦٢٦٨



٣. صيانة وتشغيل:

المراكز التدريبية والتعليمية.

وتمارس الشركة أنشطتها وفق الأنظمة المتبعة وبعد الحصول على التراخيص اللازمة من جهات الاختصاص إن وجدت.

خامساً: المشاركة والاندماج

يجوز للشركة إنشاء شركات بمفردها ذات مسؤولية محدودة، أو مساهمة مغلقة بشرط ألا يقل رأس المال عن خمسة (٥) ملايين ريال، كما يجوز لها أن تمتلك الأسهم أو الحصص في شركات أخرى قائمة و/أو أن تندمج معها ولها حق الاشتراك مع الغير في تأسيس الشركات المساهمة أو ذات المسؤولية المحدودة لمزاولة نشاطات مماثلة أو متممة لها، وذلك بعد استيفاء ما تتطلبه الأنظمة والتعليمات المتبعة في هذا الشأن. كما يجوز للشركة أن تتصرف في هذه الأسهم أو الحصص على ألا يشمل ذلك الوساطة في تداولها.

سادساً: المركز الرئيس للشركة

يكون المركز الرئيس للشركة في مدينة الرياض بالمملكة العربية السعودية، ويجوز للشركة نقل مركزها الرئيسي إلى أي مدينة أخرى بالمملكة، كما للشركة الحق في افتتاح فروع لها داخل المملكة العربية السعودية أو خارجها متى اقتضت مصلحة الشركة وذلك بموافقة المدير في الشركة وبعد موافقة جهات الاختصاص.

سابعاً: مدة الشركة

تأسست الشركة لمدة تسعة وتسعين (٩٩) سنة ميلادية، تبدأ من تاريخ قيدها بالسجل التجاري، ويجوز مد أجل الشركة قبل انقضاءه مدة أخرى بقرار تصدره الجمعية العامة من أي عدد من الشركاء المالكين لنصف الحصص الممثلة لرأس المال أو من أغلبية الشركاء، وإذا لم يصدر القرار بمد أجل الشركة، واستمرت الشركة في أداء أعمالها، امتد العقد لمدة مماثلة بالشروط نفسها الواردة في عقد التأسيس.

وللشريك الذي لا يرغب في الاستمرار في الشركة أن ينسحب منها، وتقوم حصصه وفقاً للأحكام الواردة في المادة (الحادية والستين بعد المائة) من نظام الشركات، على أن يخطر الشركاء الآخرين برغبته في عدم الاستمرار قبل نهاية المدة الأصلية أو المجددة بسنة أشهر على الأقل بخطاب مسجل على عنوان الشركاء الآخرين، ولا ينفذ التمديد إلا بعد بيع حصة الشريك للشركاء أو الغير بحسب الأحوال وأداء قيمتها له، ما لم يتفق الشريك المنسحب مع باقي الشركاء على غير ذلك.

ثامناً: رأس المال

حدد رأسمال الشركة بمبلغ خمسمائة ألف (٥٠٠,٠٠٠) ريال سعودي، مقسمة إلى خمسمائة (٥٠٠) حصة نقدية متساوية القيمة، قيمة كل حصة ألف (١,٠٠٠) ريال سعودي، تم توزيعها على الشركاء كالتالي:

النسبة	الإجمالي	قيمة الحصة	عدد الحصص	الشركاء
٩٩%	٤٩٥,٠٠٠	١,٠٠٠	٤٩٥	شركة الإنماء للاستثمار

٧٢١٠٦٢٦٨



وزارة التجارة والاستثمار
Ministry of Commerce and Investment



النسبة	الإجمالي	قيمة الحصة	عدد الحصص	الشركاء
1%	5,000	1,000	5	تركي بن عبدالعزيز بن مرشود
100%	500,000	-	500	الإجمالي

ويقر الشركاء بأنه قد تم توزيع الحصص فيما بينهم وتم الوفاء بقيمتها كاملة عند التأسيس.

تاسعاً: زيادة أو تخفيض رأس المال

- يجوز بموافقة جميع الشركاء زيادة رأس مالها عن طريق رفع القيمة الاسمية لحصص الشركاء أو عن طريق إصدار حصص جديدة مع إلزام جميع الشركاء بدفع قيمة الزيادة في رأس المال بنسبة مشاركة كل منهم.
- للجمعية العامة للشركاء أن تقرر تخفيض رأس مال الشركة إذا زاد على حاجتها أو منيت بخسائر لم تبلغ نصف رأس المال، وذلك وفقاً للأحكام الواردة بالمادة السابعة والسبعون بعد المائة من نظام الشركات.

عاشراً: الحصص

يجوز للشريك أن يتنازل عن حصته لأحد الشركاء أو للغير وفقاً لشروط عقد تأسيس الشركة. ومع ذلك، إذا أراد الشريك التنازل عن حصته بغير عوض أو بدونه لغير أحد الشركاء، وجب عليه أن يبلغ باقي الشركاء عن طريق مدير الشركة بشروط التنازل. وفي هذه الحالة، يجوز لكل شريك أن يطلب استرداد الحصة بحسب قيمتها العادلة خلال ثلاثين يوماً من تاريخ إبلاغه بذلك، وإذا استعمل حق الاسترداد أكثر من شريك، قسمت هذه الحصة أو الحصص بين طالبي الاسترداد بنسبة حصة كل منهم في رأس المال. ولا يسري حق الاسترداد المنصوص عليه في هذه المادة على انتقال ملكية الحصص بالإرث أو بالوصية أو انتقالها بموجب حكم من الجهة القضائية المختصة، وإذا انقضت المدة المحددة لممارسة حق الاسترداد دون أن يستعمله أحد الشركاء، كان لصاحب الحصة الحق في التنازل عنها للغير.

الحادي عشر: سجل الحصص

تعد الشركة سجلاً خاصاً بأسماء الشركاء وعدد الحصص التي يملكها كل منهم والتصرفات التي ترد على الحصص. ولا ينفذ انتقال الملكية في مواجهة الشركة أو الغير إلا بقيد السبب الناقل للملكية في السجل المذكور. وعلى الشركة إبلاغ الوزارة لإثباته في سجل الشركة.

الثاني عشر: إدارة الشركة

أ. إدارة الشركة

يتولى إدارة الشركة مدير يتم تعيينه وتحديد صلاحياته بموجب قرار مستقل بموافقة الشركاء الذين يملكون أغلبية الحصص في رأسمال الشركة، حتى لو كان القرار من قبل شريك واحد فقط.

ب. عزل مدير الشركة



٧٢١٠٦٢٦٨

وزارة التجارة والاستثمار Ministry of Commerce and Investment



يجوز للشركاء عزل المدير المعين بموجب قرار مستقل دون إخلال بحقه في التعويض إذا وقع العزل بغير مبرر مقبول أو في وقت غير لائق.

الثالث عشر: مراجعي الحسابات

يجب أن يكون للشركة مراجع حسابات من بين مراجعي الحسابات المرخص لهم بالعمل في المملكة تعينه الجمعية العامة للشركاء، وتحدد مكافأته ومدة عمله، ويجوز للجمعية أيضاً تغييره في أي وقت مع عدم الإخلال بحقه في التعويض إذا وقع التغيير في وقت غير مناسب أو لسبب غير مشروع.

الرابع عشر: الجمعية العامة للشركاء

يكون للشركة جمعية عامة تتكون من جميع الشركاء. وتعد الجمعية العامة بدعوة من مدير الشركة على أن تعقد مرة على الأقل في السنة خلال الشهور الأربعة (٤) التالية لنهاية السنة المالية للشركة. وتجوز دعوة الجمعية العامة في كل وقت بناء على طلب المدير أو مراجع الحسابات أو أحد الشركاء، ويحرر محضر بملخص مناقشات الجمعية العامة، وتدون المحاضر وقرارات الجمعية العامة أو قرارات الشركاء في سجل خاص تعده الشركة لهذا الغرض.

ويجب أن يشتمل جدول أعمال الجمعية العامة للشركاء في اجتماعها السنوي بصفة خاصة على البنود الآتية:

١. سماع تقرير المدير عن نشاطات الشركة ومركزها المالي للسنة المالية، وتقرير مراجع الحسابات.
٢. مناقشة القوائم المالية والتصديق عليها.
٣. تحديد نسبة الربح التي ستوزع على الشركاء.
٤. تعيين مدير آخر للشركة أو إعادة تعيينه وتحديد مكافأته.
٥. تعيين مراجع الحسابات آخر أو إعادة تعيينه وتحديد أتعابه.

الخامس عشر: قرارات الشركاء

١. تصدر قرارات الشركاء في الجمعية العامة، ومع ذلك يجوز في الشركة التي لا يزيد عدد الشركاء فيها على عشرين أن يبدي الشركاء آراءهم متفرقين. وفي هذه الحالة يرسل مدير الشركة إلى كل شريك خطاباً مسجلاً بالقرارات المقترحة ليصوت الشريك عليها كتابة.

٢. تصدر قرارات الشركاء بالإجماع فيما يتعلق بتغيير جنسية الشركة أو زيادة رأسمالها، ويجوز تعديل عقد تأسيس الشركة في غير هذه الأمور بموافقة أغلبية الشركاء الذين يمثلون ثلاثة أرباع رأسمال الشركة على الأقل.

٣. تصدر بقية القرارات بموافقة الشركاء الذين يمثلون نصف رأس المال على الأقل، وإذا لم تتوافر في المداولة أو في المشاورة الأولى الأغلبية المنصوص عليها في هذه الفقرة وجبت دعوة الشركاء إلى الاجتماع بخطابات مسجلة وتصدر القرارات في الاجتماع المشار إليه بموافقة أغلبية الحصص الممثلة فيه أي كانت النسبة التي تمثلها بالنسبة إلى رأس المال، وللشريك أن يوكل عنه من يراه لحضور اجتماع الشركاء وفي التصويت نيابة عنه.

السادس عشر: السنة المالية

٧٢١٠٦٢٦٨



وزارة التجارة والاستثمار Ministry of Commerce and Investment



أ. تبدأ السنة المالية للشركة اعتباراً من تاريخ ١ أغسطس وتنتهي في اليوم الأخير من شهر يوليو من كل سنة ميلادية، بحيث تكون كل سنة مالية اثني عشر شهراً ميلادياً.

ب. تعد الشركة ميزانية مستقلة عن الفترة الانتقالية الناتجة عن تعديل السنة المالية.

ج. يُعد مدير الشركة عن كل سنة مالية القوائم المالية للشركة وتقريراً عن نشاطات الشركة ومركزها المالي واقتراحاته بشأن توزيع الأرباح، وذلك خلال ثلاثة أشهر من نهاية السنة المالية. وعلى المدير أن يرسل إلى الوزارة وإلى كل شريك صورة من هذه الوثائق وصورة من تقرير مراجع الحسابات، وذلك خلال شهر من تاريخ إعداد الوثائق المذكورة. ولكل شريك أن يطلب من المدير الدعوة إلى عقد الاجتماع للجمعية العامة للشركاء للمداولة في الوثائق المذكورة.

السابع عشر: الأرباح والخسائر

توزع أرباح الشركة السنوية الصافية بعد خصم المصروفات العمومية والتكاليف على النحو التالي:

أ. تجنب الشركة في كل سنة نسبة قدرها عشرة بالمائة (١٠%) على الأقل من أرباحها الصافية، لتكوين احتياطي نظامي. ويجوز للجمعية العامة للشركاء أن تقرر وقف هذا التجنب متى بلغ الاحتياطي المذكور ثلاثون بالمائة (٣٠%) من رأسمال الشركة.

ب. الباقي يوزع على الشركاء، بنسبة حصص كل منهم في رأس المال ما لم يقرر الشركاء تكوين احتياطات أخرى أو ترحيل رصيد الأرباح كلياً أو جزئياً للسنة المالية التالية.

ج. في حالة تحقيق خسائر يتحملها الشركاء بنسبة ما يملكه كل منهم من حصص في رأسمال الشركة أو يتم ترحيلها للسنة المالية التالية ولا يتم توزيع أرباح إلا بعد استهلاك تلك الخسارة. وإذا بلغت خسائر الشركة نصف رأسمالها وجب على مدير الشركة تسجيل هذه الواقعة في السجل التجاري ودعوة الشركاء للاجتماع خلال مدة لا تزيد على تسعين (٩٠) يوماً من تاريخ علمهم ببلوغ الخسارة هذا المقدار، للنظر في استمرار الشركة أو حلها طبقاً للمادة (١٨١) من نظام الشركات. ويجب شهر قرار الشركاء سواءً باستمرار الشركة أو حلها بالطرق المنصوص عليها في المادة (١٥٨) من نظام الشركات. وتعد الشركة منقضية بقوة النظام إذا أهمل مدير الشركة دعوة الشركاء أو تعذر على الشركاء إصدار قرار باستمرار الشركة أو حلها.

الثامن عشر: انقضاء الشركة وتصفيتها

تنقضي الشركة بأحد أسباب الانقضاء الواردة في المادة (١٦) من نظام الشركات ومواد هذا العقد، وبانقضائها تدخل في دور التصفية وفقاً لأحكام الباب العاشر من نظام الشركات، مع مراعاة أنه في حالة التصفية الاختيارية يلزم اتخاذ الآتي:

أ. إعداد مركز مالي للشركة في تاريخ صدور قرار الشركاء بحل الشركة وتصفيتها معتمداً من محاسب قانوني مرخص له بالعمل في المملكة يثبت قدرة الشركة على الوفاء بالتزاماتها وديونها تجاه الغير.

ب. سداد كافة حقوق الدائنين أو إبرام صلح معهم، فإن تعذر ذلك، فلا يتم تصفية الشركة إلا بعد صدور قرار من الجهة القضائية المختصة بشهر إفلاس الشركة بناءً على طلب الدائنين أو الشركاء وفقاً للنظام.

التاسع عشر: التبليغات

٧٢١٠٦٢٦٨



وزارة التجارة والاستثمار
Ministry of Commerce and Investment



تكون التبليغات التي توجهها الشركة إلى الشركاء عن طريق خطابات مسجلة على عناوينهم المسجلة لدى الشركة أو من خلال البريد الإلكتروني.

العشرون: أحكام عامة

١. تخضع الشركة لكافة الأنظمة السارية المفعول بالمملكة العربية السعودية.

٢. كل ما لم يرد به نص في هذا العقد يطبق بشأنه نظام الشركات ولائحته.

الحادي والعشرون: نسخ العقد

حرر هذا العقد من عدد من النسخ استلم كل شريك نسخة للعمل بموجبها وتُقدم باقي النسخ للجهات المختصة لتقيد الشركة في السجل التجاري وسجل الشركات، هذا وقد فوض الشركاء السيد/ [●]، في إتمام الإجراءات النظامية لتوثيق هذا العقد والمتابعة لدى الجهات المختصة في المملكة العربية السعودية والتوقيع نيابة عنهم فيما يختص بهذا الشأن.

شركة الجريسي للتنمية المحدودة (المتنازل)

شركة مجموعة الجريسي (المتنازل)

يمثلها:

يمثلها:

الصفة:

الصفة:

التوقيع:

التوقيع:

تركي بن عبدالعزيز بن عبدالله بن مرشود (المتنازل له)

شركة الإنماء للاستثمار (المتنازل له)

يمثله:

يمثلها:

الصفة:

الصفة:

التوقيع:

التوقيع:

تم تدقيق عقد التأسيس المعدل هذا لدى وزارة التجارة والاستثمار برقم الطلب ٥٠١٠٦ في ٢٥ / ٠٢ / ٣٩
١٤ هـ وإثباته لدى كاتب العدل برقم ٣٩٣٩٥٨٨٧ وتاريخ ١٥/٣/١٤ هـ



كاتب العدل

٤٢٩ ٢ ١٥

عقد تأسيس معدل شركة نبعة التعليمية شركة ذات مسؤولية محدودة

لقد سبق للأطراف التالية أسماؤهم:

١. شركة الإنماء للاستثمار، (مساهمة مقفلة) والمقيدة بالسجل التجاري رقم (١٠١٠٢٦٩٧٦٤) وتاريخ ١٤٣٠/٠٦/٢٣هـ، والمثبت عقد تأسيسها لدى فضيلة كاتب العدل المكلف بوزارة التجارة والصناعة بالصحيفة (٨٢) عدد (١١٧٨) من المجلد (٢٥١) بتاريخ ١٤٣٠/٠٥/١٧هـ. (طرف أول)
٢. السيد/ تركي بن عبدالعزيز بن عبدالله بن مرشود، سعودي الجنسية، سجل مدني (١٠٤٨٦٣٠٩٠٧) تاريخ ميلاده ١٤٠٣/٠٨/١٤هـ، ومهنته موظفٌ أهلي، ويقيم في مدينة الرياض. (طرف ثاني)

تأسيس شركة نبعة التعليمية (ذات مسؤولية محدودة) مسجلة بالسجل التجاري رقم (١٠١٠٢٥٦٠٩٦) تاريخ ١٤٢٩/٠٩/٠٩هـ، صادر من الرياض، والمثبت عقد تأسيسها لدى فضيلة كاتب العدل المكلف بوزارة التجارة والاستثمار بالرياض بالصحيفة (١٤٥) من المجلد (٣٠) بالعدد (٨٣٢) تاريخ ١٤٣٢/٠٣/٠٦هـ، والمثبت عقد تأسيسها المعدل لدى فضيلة كاتب العدل المكلف بوزارة التجارة والاستثمار بالرياض بالرقم (٣٩٣٩٥٨٨٧) تاريخ ١٤٣٩/٠٣/١٥هـ.

تمهيد: حيث رغب الطرف الأول شركة الإنماء للاستثمار (مساهمة مقفلة) التنازل عن جزء من حصصها عدد (٤٩٠) حصه بقيمتها البالغة (٤٩٠٠٠٠٠) ريال إلى الشريك الجديد في الشركة شركة إنماء العلم المحدودة، كما رغب الطرف الأول شركة الإنماء للاستثمار (مساهمة مقفلة) التنازل عن جزء من حصصها عدد (٥) حصص بقيمتها البالغة (٥٠٠٠) ريال إلى الشريك الجديد بالشركة شركة أمين الإنماء للاستثمار، كما رغب الطرف الثاني تركي بن عبدالعزيز بن عبدالله بن مرشود التنازل عن كامل حصصه البالغة (٥) حصص بقيمتها الإجمالية البالغة (٥٠٠٠) ريال إلى الشريك الجديد بالشركة شركة أمين الإنماء للاستثمار، والذين وافقوا على هذا البيع وألت إليهم ملكية الحصص المتنازل لهم بما لها من حقوق وما عليها من التزامات وقد استوفى الأطراف حقوقهم قبل بعضهم البعض ويعتبر توقيعهم على هذا العقد بمثابة مخالصة تامة ونهائية فيما بينهم ، لذا اتفق جميع الأطراف على تعديل عقد تأسيس الشركة وفقاً لنظام الشركات الصادر بالمرسوم الملكي الكريمة رقم م/٣ بتاريخ ١٤٣٧/٠١/٢٨هـ ولوائحه ووفقاً للشروط والأحكام التالية:

المادة الأولى: يعتبر التمهيد جزء لا يتجزأ من هذا العقد ومكماً له.

المادة الثانية: مقدمة عقد تأسيس الشركة:

١. شركة إنماء العلم المحدودة (شركة شخص واحد ذات مسؤولية محدودة) المسجلة بالسجل التجاري رقم (١٠١٠٤٧٣٣٧٥) تاريخ ١٤٤٠/٠٢/١٢هـ، صادر من الرياض، والمثبت عقد التأسيس لدى فضيلة كاتب العدل المكلف بوزارة التجارة والاستثمار بالرقم (٤٠٢٤٣٣٢٧) تاريخ ١٤٤٠/٠٢/٠٩هـ، والمثبت عقد تأسيسها المعدل لدى فضيلة كاتب العدل المكلف بوزارة التجارة والاستثمار بالرياض بالرقم (٤٠٣٤٢٤٠٩) تاريخ ١٤٤٠/٠٢/٢٧هـ. (طرف أول)
٢. شركة أمين الإنماء للاستثمار (ذات مسؤولية محدودة) المسجلة بالسجل التجاري رقم (١٠١٠٨٩٦٧٨٨) الصادر من الرياض بتاريخ ١٤٣٩/٠١/١٥هـ، صادر من الرياض، المثبت عقد تأسيسها لدى كاتب العدل بالرقم (٣٨١٦٧٠٣٩٤) وتاريخ ١٤٣٨/١١/٣٠هـ، وبموجب العقد المعدل المثبت لدى فضيلة كاتب العدل المكلف بوزارة التجارة والاستثمار بالرقم (٣٩١٧٥١٤٣٠) تاريخ ١٤٣٩/١١/٢٤هـ. (طرف ثاني)

المادة الثالثة: اسم الشركة:

شركة نبعة التعليمية (شركة ذات مسئولية محدودة)

المادة الرابعة: أغراض الشركة:

إن الأغراض التي كونت الشركة لأجلها هي:-

١. خدمات التعليم:

إقامة المدارس والمعاهد العلمية ومراكز البحوث ومراكز التدريب الخاصة.

٢. خدمات النقل والتموين:

نقل الركاب داخل المدن وضواحيها.

٣. صيانة وتشغيل:

المراكز التدريبية والتعليمية.

وتمارس الشركة أنشطتها وفق الأنظمة المتبعة وبعد الحصول على التراخيص اللازمة من الجهات المختصة إن وجدت.

المادة الخامسة: المشاركة والاندماج:

يجوز للشركة إنشاء شركات بمفردها (ذات مسئولية محدودة أو مساهمة مقفلة بشرط ألا يقل رأس المال عن (٥) مليون ريال كما يجوز لها تمتلك الأسهم والحصص في شركات أخرى قائمة أو تندمج معها ولها حق الاشتراك مع الغير في تأسيس الشركات المساهمة أو ذات المسئولية المحدودة وذلك بعد استيفاء ما تتطلبه الأنظمة والتعليمات المتبعة في هذا الشأن . كما يجوز للشركة أن تتصرف فيس الأسهم أو الحصص على ألا يشمل ذلك الوساطة في تداولها.

المادة السادسة: المركز الرئيسي:

يكون المركز الرئيسي للشركة في مدينة (الرياض) وللشركة الحق في افتتاح فروع لها داخل وخارج المملكة متى اقتضت مصلحة الشركة وذلك بموافقة مدير الشركة وبعد موافقة جهات الاختصاص.

المادة السابعة: مدة الشركة:

تأسست الشركة لمدة (٩٩) سنة ميلادية تبدأ من تاريخ قيدها بالسجل التجاري ويجوز مد أجل الشركة قبل انقضائه مدة أخرى بقرار تصدره الجمعية العامة من أي عدد من الشركاء المالكين لنصف الحصص الممثلة لرأس المال أو أغلبية الشركاء، وإذا لم يصدر القرار بمد أجل الشركة، واستمرت الشركة في أداء أعمالها، امتد العقد لمدة مماثلة بالشروط نفسها الواردة في عقد التأسيس. وللشريك الذي لا يرغب في الاستمرار في الشركة أن ينسحب منها، وتقوم حصصه وفقاً للأحكام الواردة في المادة (الحادية) والمستين بعد المائة) من نظام الشركات، ولا ينفذ التمديد إلا بعد بيع حصة الشريك للشركاء أو الغير بحسب الأحوال وأداء قيمتها له، ما لم يتفق الشريك المنسحب مع باقي الشركاء على غير ذلك.

المادة الثامنة: رأس المال

حدد رأس مال الشركة بـ (٥٠٠.٠٠٠.٠٠٠) خمسمائة ألف ريال مقسمة إلى (٥٠٠) حصة متساوية القيمة قيمة كل حصة (١.٠٠٠) ريال تم توزيعها على الشركاء كالآتي:

م	اسم الشريك	عدد الحصص	قيمة الحصة	الإجمالي
١	شركة إنماء العلم المحدودة	٤٩٠	١.٠٠٠	٤٩٠.٠٠٠.٠٠٠
٢	شركة أمين الإنماء للاستثمار	١٠	١.٠٠٠	١٠.٠٠٠.٠٠٠
	الإجمالي	٥٠٠	-	٥٠٠.٠٠٠.٠٠٠

ويقر الشركاء بأنه تم توزيع الحصص فيما بينهم وأنه تم الوفاء برأس مال الشركة عند تأسيسها.

المادة التاسعة: زيادة أو تخفيض رأس المال

١. يجوز بموافقة جميع الشركاء زيادة رأس مالها عن طريق رفع القيمة الاسمية لحصص الشركاء أو عن طريق إصدار حصص جديدة، مع إلزام جميع الشركاء بدفع قيمة الزيادة في رأس المال بنسبة مشاركة كل منهم.
٢. للجمعية العامة للشركاء أن تقرر تخفيض رأس مال الشركة إذا زاد على حاجتها أو منيت بخسائر لم تبلغ نصف رأس المال، وذلك وفقاً للأحكام الواردة بالمادة (السابعة والسبعون بعد المائة) من نظام الشركات.

المادة العاشرة: الحصص

- ١- يجوز للشريك أن يتنازل عن حصته لأحد الشركاء وفقاً لشروط عقد تأسيس الشركة.
- ٢- يجوز للشريك أن يتنازل عن حصته لأحد الشركاء وفي حالة عدم رغبتهم يكون الحق في امتلاك تلك الحصص من الغير ومع ذلك لا يكون التنازل للغير إلا بعد الموافقة الخطية منهم أو بالإيميل المعتمد لدى الشركة لكل شريك على هذا التنازل.
- ٣- يجب على الشريك إذا رغب بالتنازل عن حصته لغير أحد الشركاء بالشركة - بعبء أو بدون عبء - أن يبلغ باقي الشركاء عن طريق مدير الشركة بإسم المتنازل إليه أو المشتري وبشروط التنازل أو البيع، وعلى المدير أن يبلغ باقي الشركاء بمجرد وصول الإبلاغ إليه، ويجوز لكل شريك أن يطلب استرداد الحصة خلال (ثلاثون) يوماً من إبلاغ المدير بالثمن الذي يتوقف عليه وحسب السعر العادل للقيمة السوقية للحصص والتي تكون من مقيم معتمد للحصص، يتحمل تكاليف تقييمها الشريك المتنازل أو المشتري، وإذا طلب الاسترداد أكثر من شريك قسمت هذه الحصة أو الحصص بنسبة حصة كل منهم في رأس المال، وإذا انقضت المدة المشار إليها في هذه الفقرة دون أن يطلب أي من الشركاء استرداد الحصة كان لصاحبها الحق في التنازل عنها للغير شريطة موافقة جميع الشركاء.
- ٤- لا يسري حق طلب الاسترداد المنصوص عليه في هذه المادة على انتقال ملكية الحصص بالإرث أو بالوصية أو انتقالها بموجب حكم من الجهة القضائية المختصة.

المادة الحادي عشر: سجل الحصص

تعد الشركة سجلاً خاصاً بأسماء الشركاء وعدد الحصص التي يمتلكها كل منهم التصرفات التي ترد على الحصص، ولا ينفذ انتقال الملكية في مواجهة الشركة أو الغير إلا بقيد السبب الناقل للملكية في السجل المذكور. وعلى الشركة إبلاغ الوزارة لإثباته في سجل الشركة.

المادة الثاني عشر: إدارة الشركة:

أ) يتولى إدارة الشركة الأستاذ/ تركي بن عبدالعزيز بن عبدالله بن مرشود وله كافة السلطات والصلاحيات لإدارة الشركة وإصدار اللوائح والقرارات المنظمة للعمل بالشركة وفتح الفروع داخل المملكة وخارجها والتوقيع على كافة الوثائق والمستندات المتعلقة بذلك، وله على سبيل المثال لا الحصر رسم السياسة العامة للشركة بما يتفق مع أغراضها وتحقيق أهدافها وإجراء كافة التصرفات والمعاملات اللازمة من شراء وبيع واستئجار وتأجير واستثمار والمشاركة لصالح الشركة، وله حق شراء وبيع واستئجار وتأجير الأراضي والعقارات وتجديد عقود الأجرة وكذلك له الحق في إدارة وتطوير وصيانة العقارات وإفراغ الأراضي والعقارات وقبولها والاستلام والتسليم والقبض والرهن وفكها واستلام الصكوك بحدودها ومساحتها والحذف والقسمة والفرز والتوقيع إمام كاتب العدل والمحاكم فيما يتعلق بذلك، وله حق تأسيس الشركات بكافة أنواعها أو المشاركة في تأسيسها أو المشاركة في الشركات

القائمة بجميع أنواعها باسم الشركة والتوقيع على عقودها وعقود الشركات التي تشارك بها واتخاذ قرارات بتعديل عقود تأسيسها والتوقيع عليها سواء كان ذلك بزيادة رأس مالها أو خفضه أو دخول شركاء جدد أو خروج شركاء أو شراء أو بيع حصص أو أسهم بها أو التنازل عنها أو تعديلات الإدارة أو تعديل أغراض الشركة أو دخول أو خروج شركاء أو تحويلها وفروعها إلى شركة مساهمة أو تعديل نوعها وأي تعديلات أخرى لعقود أو ملاحق عقود الشركات أياً كان نوع هذه التعديلات أو تصنيفاتها وينطبق جميع ما ذكر أعلاه على جميع الشركات التي تكون الشركة مؤسمة لها أو تكون مالكة لها أو مشاركة فيها أو مساهمة بها، وله حق الاكتتاب باسم الشركة بالشركات المساهمة واستلام الفوائد بعد التخصيص واستلام الأرباح، وله حق شراء الأسهم وبيعها لصالح الشركة، وله حق فتح وإدارة المحافظ الاستثمارية باسم الشركة أو إلغائها أو تصفيتها وإقفالها، وله حق البيع والشراء في الأسهم والتحويل من الحسابات الجارية واستلام قيمة بيع الأسهم وأرباحها، وله حق البيع والشراء والتأجير والقبض والاستئجار وإبرام العقود وفسخها، وله حق المرافعة والمدافعة والمخاصمة والمدعاة والمطالبة والمخالصة والصلح والتنازل والإقرار والإنكار والشفعة والكفالة وسماع الدعاوي والرد عليها وإقامة البينة والدفع وإنكار الخطوط والأختام والطعن فيها والتزوير وطلب تعيين الخبراء والمحكمين وردهم ومتابعة كل القضايا التي تقام من قبل الشركة أو ضدها وذلك أمام جميع المحاكم الشرعية وديوان المظالم وجميع الهيئات ولجان المنازعات التجارية ومكاتب العمل وإدارات القضايا العمالية بمكاتب العمل واللجان الابتدائية والعليا العمالية ولجان التحكيم وأي لجان أخرى أياً كان نوعها وأي جهة حكومية كانت، وله حق إنهاء كافة القضايا المقامة من قبل الشركة أو ضدها لديهم، وحق قبول الأحكام وطلب تنفيذها أو نفيها أو الاعتراض عليها وطلب استئنافها أو تمييزها ولهم حق التنازل عن كافة الحقوق والقضايا الخاصة بالشركة، وله حق مراجعة كافة الدوائر الحكومية والمحاكم الشرعية وكتابات العدل والجهات التنفيذية والمؤسسات والشركات والبنوك والأفراد وأي جهة كانت في جميع المعاملات الخاصة بالشركة وإنهاء كافة الإجراءات المطلوبة، وله حق المطالبة بحقوق الشركة لدى الغير سواء جهات حكومية أو أهلية أو مؤسسات أو شركات أو بنوك أو أفراد واستلامها سواء كانت نقدية أو شيكات أو إتمادات أو ضمانات بنكية، وله حق إصدار الضمانات وطلب تسهيلها لصالح الشركة وتوقيع اتفاقيات الضمانات والكفالات والتأمين على أموال الشركة، وله الحق في فتح كافة أنواع الحسابات المصرفية باسم الشركة لدى كافة البنوك داخل المملكة وخارجها وشركات التمويل الإسلامية والصناديق العقارية والصناعية والزراعية بكافة أنواعها وإشكالها ومسكها ومطابقتها وتشغيلها والتصرف بأرصدها وسحبها واستلام جميع المبالغ مهما كان نوعها طلب دفاتر الشيكات والشيكات المصرفية والكمبيالات وتوقيعها وتظهيرها وإيداع المبالغ النقدية والشيكات وإيداع أي صكوك أخرى لدفع الأموال وتجبيرها للتحصيل أو التحويل أو خلافه، وله الحق بإعطاء أي تعليمات أو توجيهات كتابية أو برقية أو غيرها لسحب أو تحويل أو تصريف أية أموال مودعه لدى أي من البنوك أو موجودة باسم الشركة بطريق الوديعة أو بخلاف ذلك، وله الحق في طلب فتح كافة أنواع الاعتمادات المستندية وغير المستندية وتسديدها والتوقيع عليها وعلى الطلبات الخاصة بها والوثائق والاتفاقيات والعقود والموافقة على جميع نصوصها أو شروطها وتزويد أي من البنوك بكافة المعلومات والبيانات والمستندات التي يحتاجها وله الحق في إجراء كافة المعاملات المصرفية اللازمة لنشاط الشركة إمام كافة البنوك في تقديم التعهدات والضمانات والكفالات والتوقيع بالنيابة عن الشركة ككفيل وإصدار الكفالات وتقديم الرهون لكفالة الشركات التي تشارك فيها الشركة سواء كانت كفالات بنكية أو كفالة صادرة من الشركة متعلقة بأي تسهيلات بنكية أو خلاف ذلك، وتوقيع الكفالات المصرفية بكل إشكالها وأنواعها والتوقيع على اتفاقيات المراجعات الإسلامية وعقود الاستثمار، والتنازل عن الحقوق والمنافع، وله الحق في التعاقد وإدارة وتنفيذ جميع المعاملات البنكية والتوقيع عليها، وله

حق التوقيع وتسليم اتفاقيات التعويض وغيرها من الاتفاقيات التي لها علاقة بذلك ، وطلب صرف وتحويل جميع أنواع العملات الأجنبية . وله الحق في سحب واستلام والتوقيع على جميع الضمانات والأصول مهما كانت طبيعتها ومبالغها وأية ضمانات محجوزة لدى البنوك على سبيل الرهن أو مودعه على سبيل الأمانة وكذلك الكمبيالات وكافة المستندات والكفالات والوثائق والفواتير وبوالص الشحن وأوامر التسليم وبوالص التأمين وكافة أنواع المستندات التجارية أو أي مستندات أخرى أيا كان نوعها والموافقة على كشف الحسابات، كذلك له الحق في إصدار الحوالات وأوامر الدفع وفقاً لسياسة البنوك، والتوقيع على المستندات والأوراق التجارية، وتسديد الحوالات والشيكات والمستندات والالتزامات بجميع أنواعها، وإجراء كافة العمليات البنكية الالكترونية، كما له الحق في إن ينهي بطريق الصلح الاتفاقي أو التحكيم أو غيرهما أية منازعة قد تنشأ مع أيا من البنوك بشأن أي عمل من الأعمال والسلطات الداخلة في صلاحياته وان يمثل الشركة في حالة التقاضي الناشئ عن هذه الأعمال والصلاحيات سواء بصفة مدعي أو مدعى عليه، وتكون كافة الأعمال والتصرفات التي يجريها ملزمة للشركة على إن تكون وفق الضوابط الشرعية والتسهيلات المصرفية الإسلامية، وله حق شراء الحصص والأسهم وبيعها بالشركات الأخرى باسم الشركة، وله حق استثمار أموال الشركة النقدية والمنقولة وغير المنقولة في كل ما يعود عليها بالنفع، والتصرف في أصولها وممتلكاتها وعقاراتها ، وله حق تقرير افتتاح الفروع أو إلغائها وتعيين مدراءها وتحديد رواتبهم وميزاتهم وفصلهم وعزلهم، وله حق تعيين مساعدين له ومدراء الإدارات والموظفين والعمالة وتحديد رواتبهم وميزاتهم ومكافأهم والسلف التي تمنح لهم وفصلهم، وإجراء كافة التصريفات والمعاملات اللازمة من استئجار وتأجير وتجديد وفسخ وتنازل وإلغاء واستلام الأجرة نيابة عن ولصالح الشركة . وله حق شراء الأراضي والعقارات والإفراغ وقبولها والاستلام والتسليم الصكوك واستخراج حجج الاستحكام لكافة أملاك الشركة ودمج الصكوك والتنازل عن النقص في المساحة وتعديل اسم المالك والشراء والرهن وفك الرهن وقبول الهبة وبناء الأرض والتجزئة والفرز واستخراج صك بدل تالف وضم المساحة الزائدة المجاورة للأرض وتحويل الذرعة إلى أمتار في الصك وتحويل الإقدام إلى أمتار في الصك وتحويل الأرض الزراعية إلى سكنية أو صناعية وتعديل الحدود والأطوال والمساحة الإجمالية ورقم القطعة ورقم الحفيظة ورقم الصك وتاريخه واسم الحي ورقم المخطط واسم المالك ورقم السجل المدني واثبات المبنى واستلام الصك والدخول في المساهمات العقارية وشراء أسهم المساهمات العقارية وبيع أسهم المساهمات العقارية والتوقيع إمام كتاب العدل والمحاكم فيما يتعلق بذلك وله تمثيل الشركة في استخراج كافة الاذونات الصكوك إمام المحاكم ومنها استخراج صك اذن بيع عقار واستخراج صك اذن شراء عقار واستخراج صك اذن نقل عقار واستخراج صك اذن فرز ودمج عقار واستخراج صك اذن رهن عقار واستخراج صك اذن تعمير عقار واستخراج صك اذن لاستثمار عقار وله حق المرافعة والمدافعة والمخاصمة والمداعاة والمطالبة والمخالصة والصلح والتنازل والإقراء والإقرار والإنكار والشفعة والكفالة وسماع الدعاوي والرد عليها وإقامة البيئة وطلب اليمين ورده والامتناع عنه وإحضار الشهود والبيانات والطعن فيها والاجابة والجرح والتعديل والطعن بالتزوير والدفع وإنكار الخطوط والأختام والطعن فيها والتزوير ومتابعة كل القضايا التي تقام من قبل الشركة أو ضدها وطلب الحجز والتنفيذ وقبول وطلب التحكيم وتعيين الخبراء والمحكمين والطعن بتقارير الخبراء والمحكمين وردهم واستبدالهم وانهاء ما يلزم حضور الجلسات في جميع الدعاوى لدى جميع المحاكم واستلام المبالغ واستلام صكوك الأحكام وطلب تنحي القاضي وطلب الإدخال والتداخل لدى المحاكم الشرعية ولدى المحاكم الإدارية (ديوان المظالم) ولدى اللجان الطبية الشرعية ولدى اللجان العمالية ولدى لجان فض المنازعات المالية ولجان تسوية المنازعات المصرفية ولدى مكاتب القصل في منازعات الأوراق التجارية ولجان حسم المنازعات التجارية ولدى اللجان الجمركية ولجان الغش التجاري ولدى هيئة الرقابة والتحقيق ولدى هيئة التحقيق

والادعاء العام وجميع الجهات القضائية والشبه قضائية واللجان القضائية والقانونية بجميع درجاتها . واستخراج حجة استحكام المعارضة على طلب حجة استحكام وفك الرهن والحكر عن العقار الإقرار بالدين . وله حق إنهاء كافة القضايا المقامة من قبل الشركة أو ضدها . وله حق المطالبة بحقوق الشركة لدى الغير سواء جهات حكومية أو اهلية أو مؤسسات أو شركات أو بنوك أو أفراد واستلامها وله حق تمثيل الشركة والتصرف والتوقيع نيابة عنها امام كافة البنوك والمصارف التجارية والصناديق الحكومية الصناعية وغيرها من المقرضين والجهات الاستثمارية المختلفة والتوقيع امامها نيابة الشركة . وله حق القيام بكافة الإجراءات اللازمة لإتمام العمليات المصرفية والتوقيع على جميع المستندات اللازمة لذلك بما فيها فتح الحسابات بكافة انواعها باسم الشركة لدى كافة البنوك وايداع وسحب واستلام النقود واصدار وايداع واستلام الشيكات وفتح الاعتمادات المستندية بجميع انواعها وتسديدها واغلاقها وتوقيع وفتح الاعتمادات المستندية والحصول على كافة أنواع التسهيلات والتعاملات المصرفية باسم الشركة والتوقيع عنها على جميع عقود القروض المالية وفق الضوابط الشرعية والتسهيلات البنكية والمستندات اللازمة لذلك واصدار الضمانات البنكية بجميع انواعها وله تمثيل الشركة في مراجعة الامانات والبلديات في المملكة لفتح المحلات للشركة واستخراج الرخص وتجديدها والغائها ونقلها الرخصة التنازل عنها لصالح الغير واستخراج فسخ بناء أو ترميم واستخراج شهادة اتمام بناء التنازل واستخراج كرت صحي وعمل مخطط للأرض المملوكة بصك وله تمثيل الشركة ففي مراجعة الإدارة العامة للجوزات لنقل كفالة العمال للشركة واستخراج تأشيرة سفر بدل تالف أو مفقود واضافة تابعين واسقاط العمالة وادارة شؤون المنافذ ومراجعة شئون الخدمات واستخراج الاقامات وتجديدها . استخراج بدل فاقد وعمل خروج وعودة عمل خروج نهائي ونقل كفالة ونقل معلومات وتحديث بيانات والتنازل عن العمال وتعديل المهنة والتبليغ عن هروب والغاء بلاغ هروب والغاء الخروج والعودة والنهاي واستخراج تمديد تأشيرة زيارة واستخراج كشف بيانات (برنت) ومراجعة الترحيل والوافدين واستخراج مشهد اعادة وانهاء اجراءات العامل المتوفي. وله حق تمثيل الشركة في مراجعة مكتب العمل لتحديث بيانات العمال وتصفية العمالة والغاؤها عن التبليغ عن هروب العمالة وإنهاء إجراءات العمالة لدى التأمينات الاجتماعية ومراجعة إدارة الحاسب الآلي في القوى العاملة لإسقاط العمالة وإضافة العمالة وإضافة وحذف السعوديين واستلام شهادات السعودية واستخراج كشف بيانات (برنت) وفتح الملفات الأساسية والفرعية وتجديدها والغاؤها . نقل ملكية المنشآت وتصفيتهما والغاؤها مراجعة قسم المكاتب الأهلية للاستقدام . واستخراج تأشيرة استخدام. استلام تعويض التأشيرة نقل كفالة . تعديل مهنة استخراج رخصة عمل التبليغ عن هروب فتح ملفات وتفعيل البوابة السعودية والترقية للمستوى الثاني. وله حق تمثيل الشركة في مراجعة الإدارة العامة للمرور لإصدار رخص سير لمركبات الشركة واصدار رخصة سير بدل تالف أو مفقود تجديدها واصدار لوحات وتجديدها ونقلها وإسقاطها لوحات والبيع والتشليح واستلام القيمة إصدار تفويض قيادة للسيارة والاعتراض والتسوية والفصل في المخالفات واستخراج بيانات (برنت) بالسيارات والمخالفات وله حق تمثيل الشركة في مراجعة الجمارك لإصدار ترخيص جمركي وتجديده وفتح الفروع للترخيص ونقله والغاء وتخليص البضاعة الخاصة بنشاط الشركة ودفع الرسوم واستلام الفسوح والبطاقة الجمركية وتعديل أو استخراج بدل المفقود للبطاقة الجمركية والإدارة والإشراف على الترخيص. وله حق طلب التراخيص اللازمة لعمل الشركة والسجلات التجارية الرئيسية والفرعية والبدل عن فاقد التأشير على ما يطرأ عليها من تغيير إضافة من حذف أو إضافة أو تعديل أو تحديد أو شطب واستلام أصول السجلات التجاري . وله وحق التوقيع لدى جميع الغرف التجارية الصناعية بالمملكة العربية السعودية وخارجها وله حق تفويض أو إلغاء من براه لدى جميع الغرف التجارية الصناعية بالمملكة العربية السعودية وخارجها وله حق التفاوض مع الشركات والمؤسسات والجهات

الحكومية والإفراد بخصوص أي عقود واتخاذ القرار وتقديم العروض والعطاءات والمناقصات واستلامها والقبول بالترسية أو رفضها وحضور فتح المظاريف والتوقيع نيابة عن الشركة على كافة العقود وله حق حضور الجمعيات الشركات المساهمة وجمعيات الشركاء في الشركات الأخرى وحضور مجالس الإدارة والمديرين والاجتماعات والمناقشات والتصويت نيابة عن الشركة أو تفويض من يرويه للحضور والتصويت باسم الشركة بجميع الحالات التي تستدعي ذلك وله حق تعيين وتفويض وتوكيل الغير أو المحامين أو مكاتب المحاماة بموجب وكالات شرعية أو تفويض مصدقة للتصرف نيابة عن الشركة في كل أو بعض ما ذكر وكذلك له إلغاء ذلك التفويض أو عزل التوكيلات كلياً أو جزئياً.

(ب) عزل المدير: يجوز للشركاء عزل المدير المعين بعقد الشركة دون الإخلال بحقه في التعويض إذا وقع العزل بغير مبرر مقبول أو في وقت غير لائق.

المادة الثالث عشر: مراجعي الحسابات *

يكون للشركة مراجع حسابات من بين مراجعي الحسابات المرخص لهم بالعمل في المملكة تعينه الجمعية العامة للشركاء، وتحدد مكافأته ومدة عمله، ويجوز للجمعية أيضاً في كل وقت تغييره مع عدم الإخلال بحقه في التعويض إذا وقع التغيير في وقت غير مناسب أو لسبب غير مشروع.

المادة الرابع عشر: جمعية العامة للشركاء:

يكون للشركة ذات المسؤولية المحدودة جمعية عامة تتكون من جميع الشركاء. وتعد الجمعية العامة بدعوة مدير الشركة، على أن تعقد مرة على الأقل في السنة خلال الشهور الأربعة التالية لنهاية السنة المالية للشركة. وتجوز دعوة الجمعية العامة في كل وقت بناء على طلب المدير أو مراجع الحسابات أو عدد من الشركاء يمثل نصف رأس المال على الأقل. ويحضر محضر بخلاصة مناقشات الجمعية العامة، وتدوين المحاضر وقرارات الجمعية العامة أو قرارات الشركاء في سجل خاص تعده الشركة لهذا الغرض. ويجب أن يشتمل جدول أعمال الجمعية العامة للشركاء في اجتماعها السنوي بصفة خاصة على البنود الآتية:

١. سماع تقرير المدير عن نشاط الشركة ومركزها المالي خلال السنة المالية، وتقرير مراجع الحسابات.
٢. مناقشة القوائم المالية والتصديق عليها.
٣. تحديد نسبة الربح التي توزع على الشركاء.
٤. تعيين المدير وتحديد مكافأته.
٥. تعيين مراجع الحسابات وتحديد أتعابه.

المادة الخامس عشر: قرارات الشركاء:

١. تصدر قرارات الشركاء في الجمعية العامة (ومع ذلك يجوز في الشركة التي لا يزيد عدد الشركاء فيها على عشرين ان يبدى الشركاء آراءهم متفرقين. وفي هذه الحالة يرسل مدير الشركة إلى كل شريك خطاباً مسجلاً بالقرارات المقترحة ليصوت الشريك عليها كتابة).
٢. يجوز تعديل عقد الشركة بموافقة أغلبية الشركاء الذين يمثلون ثلاثة أرباع رأس المال على الأقل.
٣. تصدر بقية القرارات بموافقة الشركاء الذين يمثلون نصف رأس المال، وإذا لم تتوافر في المداولة أو في المشاورة الأولى الأغلبية المنصوص عليها في هذه الفقرة وجبت دعوة الشركاء إلى الاجتماع بخطابات مسجلة وتصدر القرارات في الاجتماع المشار إليه بموافقة أغلبية الحصص الممثلة فيه أيضاً كانت النسبة إلى رأس المال.

٤. استثناءً من ذلك تحول الشركة إلى شركة مساهمة إذا طلب ذلك الشركاء المالكون لأكثر من نصف المال، على أن تكون جميع حصص الشركة عند طلب التحول مملوكة من ذوي قرى ولو من الدرجة الرابعة.

المادة السادس عشر: السنة المالية

١. تبدأ السنة المالية للشركة إعتباراً من تاريخ (١) أغسطس تجاري وتنتهي في اليوم الأخير من شهر يوليو من كل سنة ميلادية، بحيث تكون كل سنة مالية (أثنى عشر شهراً) ميلادية.
٢. يعد مدير الشركة عن كل سنة مالية القوائم المالية للشركة وتقريراً عن نشاط الشركة ومركزها المالي واقتراحاتهم في شأن توزيع الأرباح، وذلك خلال ثلاثة أشهر من نهاية السنة المالية. وعلى المدير أن يرسل إلى الوزارة وإلى كل شريك صورة من هذه الوثائق وصورة من تقرير مراجع الحسابات، وذلك خلال شهر من تاريخ إعداد الوثائق المذكورة. ولكل شريك أن يطلب من المدير الدعوة إلى عقد الاجتماع للجمعية العامة للشركاء للمداولة في الوثائق المذكورة.

المادة السابع عشر: الأرباح والخسائر

توزع أرباح الشركة السنوية الصافية على النحو التالي:

١. تجنب في كل سنة (١٠%) على الأقل من أرباحها الصافية، لتكوين احتياطي نظامي. ويجوز للجمعية العامة للشركاء أن تقرر وقف هذا التجنب متى بلغ الاحتياطي المذكور (٣٠%) من رأس مال الشركة.
٢. الباقي يوزع على الشركاء بنسبة حصص كل منهم في رأس المال ما لم يقرر الشركاء تكوين احتياطيات أخرى أو ترحيل رصيد الأرباح كلياً أو جزئياً للسنة المالية التالية.
٣. في حالة تحقيق خسائر يتحملها الشركاء بنسبة ما يملكه كل منهم من حصص في رأس المال أو يتم ترحيلها للسنة المالية التالية والى يتم توزيع أرباح إلا بعد استهلاك تلك الخسارة. إذا بلغت خسائر الشركة نصف رأس مالها، وجب على مدير الشركة تسجيل هذه الواقعة في السجل التجاري ودعوة الشركاء للاجتماع خلال مدة لا تزيد على تسعين يوماً من تاريخ علمهم ببلوغ الخسارة هذا المقدار، للنظر في استمرار الشركة أو حلها. ويجب شهر قرار الشركاء سواء باستمرار الشركة أو حلها بالطرق المنصوص عليها في المادة (الثامنة والخمسين بعد المائة) من نظام الشركات. وتعد الشركة منقضية بقوة النظام إذا أهمل مدير الشركة دعوة الشركاء أو تعذر على الشركاء إصدار قرار باستمرار الشركة أو حلها.

المادة الثامن عشر: انقضاء الشركة:

انقضاء الشركة تنقضي الشركة بأحد أسباب الانقضاء الواردة في المادة السادسة عشرة من نظام الشركات ومواد هذا العقد وبانقضائها تدخل في دور التصفية وفقاً لأحكام الباب العاشر من نظام الشركات.

مع مراعاة أنه في حالة التصفية الاختيارية يلزم اتخاذ الآتي:

١. إعداد مركز مالي للشركة في تاريخ صدور قرار الشركاء بحل وتصفية الشركة معتمد من محاسب قانوني مرخص له بالعمل في المملكة العربية السعودية يثبت قدرة الشركة على الوفاء بالتزاماتها وديونها تجاه الغير.
٢. سداد كافة حقوق الدائنين أو إبرام صلح معهم، فإن تعذر فال يتم تصفية الشركة إلا بعد صدور قرار من الجهة القضائية المختصة بشهر إفلاس الشركة بناء على طلب الدائنين أو الشركة وفقاً للنظام.

المادة التاسع عشر: التبليغات:

تكون التبليغات التي توجهها الشركة إلى الشركاء أو فيما بين الشركاء بخطابات مسجلة على عناوينهم المبينة في سجل الحصص لدى الشركة.

المادة عشرون: أحكام عامة:

١. تخضع الشركة للأنظمة السارية بالمملكة.
٢. كل ما لم يرد به نص في هذا العقد يطبق بشأنه نظام الشركات ولائحته.

المادة واحد وعشرون: نسخ العقد:

حرر هذا العقد من عدد من نسخ استلم كل شريك نسخه منه للعمل بموجبه وباقي النسخ لتقديمها للجهات المختصة لقيد الشركة بالسجل التجاري وسجل الشركات، هذا وقد قوض الشركاء مكتب المحامي/ سليمان بن صالح المحميد في إتمام الإجراءات النظامية اللازمة لتعديل عقد التأسيس لدى وزارة التجارة والاستثمار والسجل التجاري والمتابعة لدى كافة الجهات المختصة والتوقيع نيابة عنهم فيما يختص بهذا الشأن. والله ولي التوفيق ...

الشركاء..

م	اسم الشريك	التوقيع
١	شركة إنماء العلم المحدودة (شريك جديد)	
٢	شركة أمين الإنماء للاستثمار (شريك جديد)	
٣	الشريك المتنازل / شركة الإنماء للاستثمار،	
٤	الشريك المتنازل / تركي بن عبدالله بن مرشود	

تم تدقيق هذا العقد لدى وزارة التجارة والاستثمار برقم الطلب (١١٣٧٦٦) وتاريخ ١٤٤٠/٠٥/٠٣ هـ

تم التوثيق لدى كاتب العدل المكلف بوزارة التجارة والاستثمار بالرياض بالرقم ٤٠٨٢٩١١٠ وتاريخ

١٤٤٠/٥/٧ هـ

وتاريخ

العدل

كاتب
عبدالله بن مرشود

المركز الرئيسي: الرياض

76665

رقم العقد:

رأس المال: 500000

رقم نسخة العقد: 2

تاريخ تقديم العقد: 02/07/1441

لقد سبق للطرفين الاتية أسماؤهم:

س.ت. 1010896788						
اسم الشريك (طرف أول)	المركز الرئيسي	تاريخ السجل	رقم الصك	تاريخ الصك		
شركة أمين الإنماء للإستثمار شركة شخص واحد	الرياض	30/11/1438	381670394	[30/11/1438]		
والمثبت عقد تأسيسها لدى كتابة العدل في الصك رقم [381670394] وتاريخ [30/11/1438] هـ						
وكان آخر قرار شركاء تم اثباته لدى كتابة العدل في الصك رقم [391751430] وتاريخ [24/11/1439] هـ						
س.ت. 1010473375						
اسم الشريك (طرف ثاني)	المركز الرئيسي	تاريخ السجل	رقم الصك	تاريخ الصك		
شركة إنماء العلم المحدودة شركة شخص واحد	الرياض	12/02/1440	40342409	[09/02/1440]		
والمثبت عقد تأسيسها لدى كتابة العدل في الصك رقم [40342409] وتاريخ [09/02/1440] هـ						
وكان آخر قرار شركاء تم اثباته لدى كتابة العدل في الصك رقم [40342409] وتاريخ [27/02/1440] هـ						

تأسيس [شركة نبعة التعليمية] [ذات مسؤولية محدودة] والمقيدة بالسجل التجاري رقم [1010256096] وتاريخ [09/09/1429] هـ ،

والمثبت عقد تأسيسها لدى كتاب العدل في الصحيفة رقم [145] عدد [832] من المجلد [30] وتاريخ: [06/03/1432] هـ

وكان تم اثبات آخر قرار شركاء لدى كتابة العدل في الصك رقم [40829110] وتاريخ [07/05/1440] هـ

وحيث رغب جميع الشركاء المذكورين أعلاه بالتنازل عن جميع حصصهم في الشركة والبالغة: (500) حصة وقيمتها الإجمالية: (500000) ريال، إلى مالك رأس المال المجموعة العربية للتعليم والتدريب القابضة، بما لها من حقوق وما عليها من التزامات .

وحيث رغب مالك رأس المال بتعديل عقد الشركة ، وفقا لنظام الشركات الصادر بالمرسوم الملكي رقم م/3 بتاريخ 1437/01/28 هـ ولوائحه، ووفقا للشروط والأحكام التالية :

"المادة الأولى: التمهيد"

يعتبر هذا التمهيد جزء لا يتجزأ من العقد

المركز الرئيسي: الرياض
رأس المال: 500000

رقم العقد: 76665
رقم نسخة العقد: 2
تاريخ تقديم العقد: 02/07/1441

رأس المال السابق : [500000]
الشركاء السابقين :

قيمة حصة الشريك	قيمة الحصة	عدد الحصص	رقم الهوية/الجواز/السجل التجاري	
10000	1000	10	1010896788	شركة أمين الإنماء للإستثمار شركة شخص واحد
490000	1000	490	1010473375	شركة إنماء العلم المحدودة شركة شخص واحد
500000		500		الاجمالي

رأس المال الحالي: [500000]
الشركاء الحاليين :

قيمة حصة الشريك	قيمة الحصة	عدد الحصص	رقم الهوية/الجواز/السجل التجاري	مالك رأس المال
500000	1000	500	1010206103	المجموعة العربية للتعليم والتدريب القابضة
500000		500		الاجمالي

"المادة الثانية: تعديل مقدمة عقد الشركة ليصبح الشركاء الحاليين كالتالي"

س.ت. 1010206103					
اسم الشريك (طرف أول)	المركز الرئيسي	تاريخ السجل	الصحيفة العدد / المجلد	تاريخ الإثبات	
السادة المجموعة العربية للتعليم والتدريب القابضة	الرياض	18/01/1426	1 / 786 / 150	13/09/1425	
والمثبت عقد تأسيسها لدى كتابة العدل كاتب العدل المكلف بوزارة التجارة في الصحيفة رقم [1] عدد 786 من المجلد 150 وتاريخ [13/09/1425] هـ					
وكان آخر قرار شركاء تم اثباته لدى كتابة العدل في الصك رقم [35429744] وتاريخ [09/04/1435] هـ					

"المادة الثالثة: اسم الشركة"

اسم الشركة هو: [شركة نبعة التعليمية (شركة شخص واحد)] [ذات مسؤولية محدودة] شركة شخص واحد

"المادة الرابعة: أغراض الشركة"

الباب	الفئة
التشييد	تشبيد المباني
التعليم	أنواع التعليم الأخرى غير المصنفة في موضع آخر
	أنشطة دعم التعليم
الخدمات الإدارية وخدمات الدعم	تقديم موارد بشرية أخرى ، يشمل (تقديم الموارد البشرية على أساس طويل الأجل أو دائم بشكل عام)
	أنشطة متكاملة لدعم المرافق
النقل والتخزين	النقل البري للركاب في المدن والضواحي

وتمارس الشركة أنشطتها وفق الأنظمة المتبعة وبعد الحصول على التراخيص اللازمة من الجهات المختصة إن وجدت.

المركز الرئيسي: الرياض

رقم العقد: 76665

رأس المال: 500000

رقم نسخة العقد: 2

تاريخ تقديم العقد: 02/07/1441

"المادة الخامسة: المشاركة والاندماج"

يجوز للشركة إنشاء شركات بمفردها كما يجوز لها تمتك الأسهم والحصص في شركات أخرى قائمة أو تندمج معها ولها حق الاشتراك مع الغير في تأسيس الشركات المساهمة أو ذات المسؤولية المحدودة وذلك بعد استيفاء ما تتطلبه الأنظمة والتعليمات المتبعة في هذا الشأن. كما يجوز للشركة أن تتصرف في الأسهم أو الحصص على ألا يشمل ذلك الوساطة في تداولها.

"المادة السادسة: المركز الرئيسي للشركة"

يكون المركز الرئيسي للشركة في مدينة [الرياض] وللشركة الحق في افتتاح فروع لها داخل وخارج المملكة متى اقتضت مصلحة الشركة وذلك [بقرار الإدارة].

"المادة السابعة: مدة الشركة"

تأسست الشركة لمدة [99] عاماً تبدأ من تاريخ التأشير بالسجل التجاري ويجوز مد أجل الشركة قبل انقضائه مدة أخرى بقرار من المالك لرأس المال.

"المادة الثامنة: رأس المال"

حدد رأس مال الشركة بـ [500000] ولا [خمسمائة ألف] ولا سعودي مقسمه إلى [500] حصة (نقدية / عينية) متساوية القيمة وقيمة كل حصة [1000] ولا سعودي.

الشريك	الحصص النقدية	الحصص العينية	قيمة كل حصة	إجمالي قيمة الحصص
المجموعة العربية للتعليم والتدريب القابضة	500	0	1000	500000
المجموع	500	0		500000

ويقر مالك رأس المال بأنه تم الوفاء بكامل رأس المال عند التأسيس.

"المادة التاسعة: ملكية رأس المال"

تقتصر مسؤولية مالك رأس المال على ما خصصه من مال ليكون رأس مال للشركة ، ويكون مالك رأس مال الشركة مسؤولاً في أمواله الخاصة عن إلتزامات الشركة في مواجهة الغير الذي تعامل معه بإسم الشركة في الأحوال الآتية :

- 1- إذا قام بسوء نية بتصفية شركته ، أو وقف نشاطه قبل انتهاء مدتها او قبل تحقق الغرض الذي أنشأت من أجله .
- 2- إذا لم يفصل بين أعمال الشركة وأعماله الخاصة الأخرى .
- 3- إذا زاول أعمالاً لحساب الشركة قبل اكتسابها الشخصية الاعتبارية .

ويجوز للمالك زيادة رأس المال عن طريق رفع القيمة الإسمية للحصص او عن طريق اصدار حصص جديدة ، وللمالك ان يقرر تخفيض رأس مال الشركة اذا زاد على حاجتها او منيت بخسائر لم تبلغ نصف رأس المال، وذلك وفقاً للأحكام الواردة بالمادة (السابعة والسبعون بعد المائة) من نظام الشركات.

"المادة العاشرة: إدارة الشركة"

- يدير الشركة مدير يحدد في عقد الشركة وتكون صلاحياته كالتالي: .

المدير الأول:			
رقم الهوية	الإسم	تاريخ الميلاد	الجنسية

المركز الرئيسي: الرياض

رقم العقد: 76665

رأس المال: 500000

رقم نسخة العقد: 2

تاريخ تقديم العقد: 02/07/1441

السعودية	25/10/1965	بدر ناصر محمد العليوي	هـ.و : 1012841795
صلاحيات المدير الأول:			
			إثبات المبني
			إدارة أعمالية التجارية
		حق التوكيل	رهن الاملاك
		حق الرهن	
		فك الرهن	
		القبض	ادارة الاملاك
		شراء	
		بيع	
		افراغ	
		شراء	
		بيع	
		افراغ	
		شراء	
		بيع	
			إدارة السجل التجاري
			إدارة السجلات
			إدارة المحافظ الاستثمارية
			إدارة شؤون المنافذ
			إستخراج إثبات مديونية
			استخراج الإقامات
			استخراج الإقامات بدل مفقود أو تالف

المركز الرئيسي: الرياض
رأس المال: 500000

رقم العقد: 76665

رقم نسخة العقد: 2

تاريخ تقديم العقد: 02/07/1441

	يحق التوكيل	استخراج البطاقات الائتمانية المتوافقة مع الأحكام الشرعية
	يحق التوكيل	استخراج التأشيرات
	يحق التوكيل	استخراج التراخيص
	يحق التوكيل	استخراج التراخيص وتجديدها للشركة
	يحق التوكيل	استخراج السجلات
	يحق التوكيل	استخراج السجلات التجارية وتجديدها للشركة
	يحق التوكيل	استخراج الكروت الصحية
	يحق التوكيل	استخراج بدل تالف أو مفقود لتصاريح الصيد
	يحق التوكيل	استخراج بدل تالف أو مفقود لرخصة القارب
	يحق التوكيل	استخراج بطاقات صراف آلي
	يحق التوكيل	استخراج تأشيرات استقدام العوائل
	يحق التوكيل	استخراج تأشيرات الزيارات العائلية
	يحق التوكيل	استخراج تأشيرات سفر بدل تالف أو مفقود
	يحق التوكيل	استخراج تصاريح حج
	يحق التوكيل	استخراج تصريح صيد
	يحق التوكيل	استخراج تعريف بالراتب
	يحق التوكيل	استخراج تمديد تأشيرات الزيارة
	يحق التوكيل	استخراج دفاتر شيكات

المركز الرئيسي: الرياض
رأس المال: 500000

رقم العقد: 76665

رقم نسخة العقد: 2

تاريخ تقديم العقد: 02/07/1441

	يحق التوكيل	استخراج رخص
	يحق التوكيل	استخراج رخص العمل وتجديدها
	يحق التوكيل	استخراج رخص تسوير
	يحق التوكيل	استخراج رخص هدم
	يحق التوكيل	استخراج رخصة قارب
	يحق التوكيل	استخراج سجل بدل تالف أو مفقود
	يحق التوكيل	استخراج شهادات إتمام البناء
	يحق التوكيل	استخراج صك بدل تالف
	يحق التوكيل	استخراج صك بدل مفقود
	يحق التوكيل	استخراج فسوحات البناء والترميم
	يحق التوكيل	استخراج كشف بيانات (برنت)
	يحق التوكيل	استخراج كشف بيانات العمال (برنت)
	يحق التوكيل	استخراج كشف حساب
	يحق التوكيل	إستخراج مجموعة صكوك بدل تالف وبياناتها : كالتالي
	يحق التوكيل	إستخراج مجموعة صكوك بدل مفقود وبياناتها : كالتالي
	يحق التوكيل	استخراج مشاهد الإعادة
	يحق التوكيل	استرداد مبالغ التأشيرات
	يحق التوكيل	استرداد مبلغ التأشيرة
	يحق التوكيل	استرداد وحدات الصناديق الاستثمارية

المركز الرئيسي: الرياض
رأس المال: 500000

رقم العقد: 76665

رقم نسخة العقد: 2

تاريخ تقديم العقد: 02/07/1441

	يحق التوكيل	استرداد وحدات صناديق الأمانات
	يحق التوكيل	استقدام
	يحق التوكيل	استقدام العمالة من الخارج
	يحق التوكيل	استلام الأجرة
	يحق التوكيل	استلام الأرباح
	يحق التوكيل	استلام الحوالات وصرفها
	يحق التوكيل	استلام الرواتب
	يحق التوكيل	استلام الرواتب التقاعدية
	يحق التوكيل	استلام الشيكات
	يحق التوكيل	استلام الصكوك
	يحق التوكيل	استلام الفائض
	يحق التوكيل	استلام المكافأة
	يحق التوكيل	استلام تعويضات التأشيرات
	يحق التوكيل	استلام شهادات السعودة
	يحق التوكيل	استلام شهادات المساهمات
	يحق التوكيل	استلام فائض التخصيص
	يحق التوكيل	استلام قيمة الأسهم
	يحق التوكيل	استلام مستحقاتي
	يحق التوكيل	استلام مكافأة نهاية الخدمة والتعويض عن الإجازات
	يحق التوكيل	استئجار الأرض
	يحق التوكيل	استيراد قوارب
	يحق التوكيل	اسقاط العمالة

المركز الرئيسي: الرياض

رأس المال: 500000

رقم العقد: 76665

رقم نسخة العقد: 2

تاريخ تقديم العقد: 02/07/1441

	يحق التوكيل	إصدار الشيكات المصدقة
	يحق التوكيل	إضافة الأبناء إلى جواز الأب أو الأم
	يحق التوكيل	إضافة المولود
	يحق التوكيل	إضافة تابعين
	يحق التوكيل	إضافة نشاط
	يحق التوكيل	إضافة وحذف السعوديين
	يحق التوكيل	إعادة جدولة الأقساط
	يحق التوكيل	اعتماد التوقيع لدى الغرفة التجارية
	يحق التوكيل	الاشتراك بالغرفة التجارية وتجديدها
	يحق التوكيل	الاشتراك في صناديق الأمانات
	يحق التوكيل	الاشتراك في وحدات الصناديق الاستثمارية المتوافقة مع الأحكام الشرعية
	يحق التوكيل	الإشراف على البناء
	يحق التوكيل	الإشراف على السجلات
	يحق التوكيل	الاعتراض على الشيكات
	يحق التوكيل	الاكتتاب
	يحق التوكيل	الاكتتابات في الشركات المساهمة
	يحق التوكيل	الإيداع في الحساب
يحق التوكيل	استخراج كشوف الحسابات	البنكية
يحق التوكيل	اصدار الشيكات	
يحق التوكيل	الايداع	

المركز الرئيسي: الرياض
رأس المال: 500000

رقم العقد: 76665

رقم نسخة العقد: 2

تاريخ تقديم العقد: 02/07/1441

السحب	يحق التوكيل	البنكية
تحديث الحسابات	يحق التوكيل	
توقيع عقود القروض	يحق التوكيل	
طلب التسهيلات	يحق التوكيل	
طلب الضمانات	يحق التوكيل	
فتح الاعتمادات	يحق التوكيل	
فتح الحسابات	يحق التوكيل	
البيع والإفراغ للمشتري	يحق التوكيل	
البيع والإفراغ للورثة	يحق التوكيل	
التأجير	يحق التوكيل	
التبليغ عن الهروب	يحق التوكيل	
التبليغ عن هروب العمالة	يحق التوكيل	
التجزئة والفرز	يحق التوكيل	
التحويل من الحسابات	يحق التوكيل	
التسجيل فى خدمه الالكترونيه	يحق التوكيل	
التسوية والتنازل عن العمال	يحق التوكيل	
التنازل عن الأرض المؤجرة	يحق التوكيل	
التنازل عن الاسم التجاري	يحق التوكيل	
التنازل عن الحصص والأسهم من رأس المال	يحق التوكيل	
التنازل عن العقد	يحق التوكيل	
التنازل عن العلامات التجارية أو إلغائها	يحق التوكيل	
التنازل عن العلامة التجارية	يحق التوكيل	

المركز الرئيسي: الرياض
رأس المال: 500000

رقم العقد: 76665

رقم نسخة العقد: 2

تاريخ تقديم العقد: 02/07/1441

		يحق التوكيل	التنازل عن القرار الزراعي
		يحق التوكيل	التنازل عن النصيب من
		يحق التوكيل	التنازل عن النقص في المساحة
		يحق التوكيل	التوقيع على جميع المستندات لدى الغرفة التجارية
		يحق التوكيل	التوقيع على عقود التأسيس وملاحق التعديل لدى كاتب العدل
		يحق التوكيل	التوقيع على عقود التأسيس وملاحق التعديل
		يحق التوكيل	الدخول في المساهمات العقارية
		يحق التوكيل	الدخول في شركات قائمة
		يحق التوكيل	الرهن
يحق التوكيل	اصدار	الرئيسية	السجلات التجارية
يحق التوكيل	تجديد		
يحق التوكيل	شطب		
يحق التوكيل	اصدار	الفرعية	
يحق التوكيل	تجديد		
يحق التوكيل	شطب		
		يحق التوكيل	السحب من الحسابات
		يحق التوكيل	الشراء وقبول الإفراغ ودفع الثمن
يحق التوكيل		بيع الحصص	الشركات التي تدخل فيها الشركة كشريك
يحق التوكيل		تصفية الشركة	
يحق التوكيل		تمثيل الشركة في الشركة المساهم فيها	

المركز الرئيسي: الرياض
رأس المال: 500000

رقم العقد: 76665

رقم نسخة العقد: 2

تاريخ تقديم العقد: 02/07/1441

	يحق التوكيل	توقيع عقود الشركات	الشركات التي تدخل فيها الشركة كشريك
	يحق التوكيل	شراء الحصص	
		يحق التوكيل	إلغاء التأشيرات
		يحق التوكيل	إلغاء التأشيرة
		يحق التوكيل	إلغاء التراخيص
		يحق التوكيل	إلغاء التوقيع لدى الغرفة التجارية
		يحق التوكيل	إلغاء الرخص
		يحق التوكيل	إلغاء السجل التجاري
		يحق التوكيل	إلغاء السجلات
		يحق التوكيل	إلغاء بلاغات الهروب
		يحق التوكيل	إلغاء بلاغات الهروب للعمالة
		يحق التوكيل	إلغاء تأشيرات الخروج النهائي
		يحق التوكيل	إلغاء تأشيرات الخروج والعودة
		يحق التوكيل	إلغاء تصريح الصيد
		يحق التوكيل	إلغاء رخص قوارب
		يحق التوكيل	إلغاء عقود التأسيس وملاحق التعديل
		يحق التوكيل	إلغاء وفسخ عقود التأجير
	يحق التوكيل	سماع الدعاوي والرد عليها	القضاء
	يحق التوكيل	المصالحة	
	يحق التوكيل	رفض وقبول التحكيم	
	يحق التوكيل	رفض وقبول الصلح	
	يحق التوكيل	الاقرار والانكار	
	يحق التوكيل	التنازل	

المركز الرئيسي: الرياض
رأس المال: 500000

رقم العقد: 76665

رقم نسخة العقد: 2

تاريخ تقديم العقد: 02/07/1441

يحق التوكيل	المرافعه	التمثيل امام المحاكم الشرعية	القضاء
يحق التوكيل	المدافعه		
يحق التوكيل	المطالبة		
يحق التوكيل	المخاصمة		
	يحق التوكيل	التمثيل امام كتابات العدل	
	يحق التوكيل	تعيين المحامين	
	يحق التوكيل	تعيين المحكمين	
		يحق التوكيل	الهبة والإفراغ
		يحق التوكيل	إنهاء إجراءات العامل المتوفى
		يحق التوكيل	إنهاء إجراءات العمالة المتوفاة
		يحق التوكيل	إنهاء إجراءات العمالة لدى التأمينات الاجتماعية
		يحق التوكيل	بناء الأرض
		يحق التوكيل	بيع
		يحق التوكيل	بيع أسهم
		يحق التوكيل	بيع أسهم المساهمات العقارية
		يحق التوكيل	بيع الأسهم المتوافقة مع الأحكام الشرعية
		يحق التوكيل	بيع الحصص والأسهم واستلام القيمة
		يحق التوكيل	بيع القارب
		يحق التوكيل	بيع المؤسسة
		يحق التوكيل	بيع النصيب من
		يحق التوكيل	بيع فرع الشركة
		يحق التوكيل	تأجير

المركز الرئيسي: الرياض
رأس المال: 500000

رقم العقد: 76665

رقم نسخة العقد: 2

تاريخ تقديم العقد: 02/07/1441

	يحق التوكيل	التوقيع على عقد الشركة	تأسيس الشركات بأسم الشركة
	يحق التوكيل	التوقيع على قرارات الشركاء	
يحق التوكيل	اصدار	السجلات التجارية	
يحق التوكيل	تجديد		
يحق التوكيل	شطب		
	يحق التوكيل	تسجيلها في الوزارة	تأسيس شركة
	يحق التوكيل	تمثيل امام كاتب العدل	
		يحق التوكيل	تجديد الاشتراك بالغرفة التجارية
		يحق التوكيل	تجديد الاشتراك في صناديق الأمانات
		يحق التوكيل	تجديد الاشتراك لدى الغرفة التجارية
		يحق التوكيل	تجديد الإقامات
		يحق التوكيل	تجديد التراخيص
		يحق التوكيل	تجديد الرخص
		يحق التوكيل	تجديد تصريح الصيد
		يحق التوكيل	تجديد رخصة قارب
		يحق التوكيل	تجديد عقود الأجرة
		يحق التوكيل	تحديث البيانات
		يحق التوكيل	تحديث الصك وإدخاله في النظام الشامل
		يحق التوكيل	تحديث الصكوك وإدخالها في النظام الشامل
		يحق التوكيل	تحديث بيانات العمال
		يحق التوكيل	تحديد رأس المال

المركز الرئيسي: الرياض
رأس المال: 500000

رقم العقد: 76665

رقم نسخة العقد: 2

تاريخ تقديم العقد: 02/07/1441

	يحق التوكيل	تحويل الأراضي الزراعية إلى سكنية
	يحق التوكيل	تحويل الأرض الزراعية إلى سكنية
	يحق التوكيل	تحويل الأرض الزراعية إلى سكنية أو صناعية
	يحق التوكيل	تحويل الراتب
	يحق التوكيل	تحويل الشركة إلى مؤسسة
	يحق التوكيل	تحويل الشركة من تضامنية إلى ذات مسؤولية محدودة
	يحق التوكيل	تحويل الشركة من ذات مسؤولية محدودة إلى مساهمة
	يحق التوكيل	تحويل الشركة من شركة توصية بسيطة إلى ذات مسؤولية محدودة
	يحق التوكيل	تحويل الشركة من مساهمة إلى ذات مسؤولية محدودة
	يحق التوكيل	تحويل المؤسسة إلى شركة
	يحق التوكيل	تحويل فرع الشركة إلى شركة
	يحق التوكيل	تحويل فرع الشركة إلى مؤسسة
	يحق التوكيل	تحويل فرع المؤسسة
	يحق التوكيل	تخطيط الأراضي
	يحق التوكيل	تسجيل الشركة
	يحق التوكيل	تسجيل العلامة التجارية
	يحق التوكيل	تسجيل الوكالات والعلامات التجارية
	يحق التوكيل	تصفية الشركة

المركز الرئيسي: الرياض
رأس المال: 500000

رقم العقد: 76665
رقم نسخة العقد: 2
تاريخ تقديم العقد: 02/07/1441

	يحق التوكيل	تصفية العمالة وإلغاؤها
	يحق التوكيل	تصفية المحافظ الاستثمارية
	يحق التوكيل	تعديل اسم الشركة
	يحق التوكيل	تعديل اسم المالك ورقم السجل المدني الحفيظة
	يحق التوكيل	تعديل أغراض الشركة
	يحق التوكيل	تعديل التراخيص
	يحق التوكيل	تعديل الجنسيات
	يحق التوكيل	تعديل الحدود والأطوال والمساحة وأرقام القطع والمخططات والصكوك وتواريخها وأسماء الأحياء
	يحق التوكيل	تعديل السجل التجاري
	يحق التوكيل	تعديل السجلات
	يحق التوكيل	تعديل المهين
	يحق التوكيل	تعديل جنسية أحد الشركاء في العقد
	يحق التوكيل	تعديل جهة القدوم
	يحق التوكيل	تعيين المدراء وعزلهم
	يحق التوكيل	تغيير الكيان القانوني للشركة
	يحق التوكيل	تفعيل البوابة السعودية
	يحق التوكيل	تمديد تأشيرات الخروج والعودة
	يحق التوكيل	تمديد تأشيرات الزيارة
	يحق التوكيل	تنشيط الحسابات

المركز الرئيسي: الرياض
رأس المال: 500000

رقم العقد: 76665
رقم نسخة العقد: 2
تاريخ تقديم العقد: 02/07/1441

	يحق التوكيل	توقيع الاتفاقيات
	يحق التوكيل	توقيع العقود الخاصة بالشركة مع الغير
	يحق التوكيل	توقيع العقود مع مؤسسات البناء والمقاوليين
	يحق التوكيل	توقيع عقد الإيجار
	يحق التوكيل	توقيع عقود الأجرة
	يحق التوكيل	توقيع قرارات الشركاء
	يحق التوكيل	حجز الاسم التجاري
	يحق التوكيل	حجز الأسماء
	يحق التوكيل	حضور الجمعيات العامة
	يحق التوكيل	خفض رأس المال
	يحق التوكيل	دخول المناقصات واستلام الاستثمارات
	يحق التوكيل	دخول وخروج شركاء
	يحق التوكيل	دمج الصكوك
	يحق التوكيل	زيادة رأس المال
	يحق التوكيل	شراء
	يحق التوكيل	شراء أسهم
	يحق التوكيل	شراء أسهم المساهمات العقارية
	يحق التوكيل	شراء الأسهم المتوافقة مع الأحكام الشرعية
	يحق التوكيل	شراء الحصص والأسهم ودفن الثمن
	يحق التوكيل	شراء القوارب

المركز الرئيسي: الرياض
رأس المال: 500000

رقم العقد: 76665

رقم نسخة العقد: 2

تاريخ تقديم العقد: 02/07/1441

	يحق التوكيل	شراء المؤسسة
	يحق التوكيل	شراء النصيب من
	يحق التوكيل	صرف الشيكات
	يحق التوكيل	طلب اعتماد بنكي
	يحق التوكيل	طلب الإعفاء من القروض
	يحق التوكيل	طلب القروض البنكية المتوافقة مع الأحكام والضوابط الشرعية
	يحق التوكيل	طلب ضمان بنكي
	يحق التوكيل	طلب نقاط البيع
	يحق التوكيل	عمل الخروج النهائي
	يحق التوكيل	عمل خروج وعودة
	يحق التوكيل	عمل مخطط للأرض المملوكة
	يحق التوكيل	فتح الاشتراك لدى الغرفة التجارية
	يحق التوكيل	فتح الحسابات بضوابط شرعية
	يحق التوكيل	فتح الحسابات لدى البنوك باسم الشركة
	يحق التوكيل	فتح الفروع
	يحق التوكيل	فتح الفروع للشركة
	يحق التوكيل	فتح المحافظ الاستثمارية بالضوابط الشرعية وتحرير وتعديل وإلغاء الأوامر
	يحق التوكيل	فتح المحلات
	يحق التوكيل	فتح الملفات الأساسية والفرعية وتجديدها وإلغاؤها

المركز الرئيسي: الرياض
رأس المال: 500000

رقم العقد: 76665
رقم نسخة العقد: 2
تاريخ تقديم العقد: 02/07/1441

	يحق التوكيل	فتح الملفات للشركة
	يحق التوكيل	فتح حساب بضوابط شرعية
	يحق التوكيل	فتح صناديق الأمانات
	يحق التوكيل	فتح فرع للترخيص
	يحق التوكيل	فتح فروع للسجلات
	يحق التوكيل	فتح محل
	يحق التوكيل	فتح ملف
	يحق التوكيل	فصل الأبناء من جواز الأب أو الأم
	يحق التوكيل	فك الرهن
	يحق التوكيل	قبول التنازل عن الحصص والأسهم ورأس المال
	يحق التوكيل	قبول التنازل والإفراغ
	يحق التوكيل	قبول الرهن
	يحق التوكيل	قبول الهبة والإفراغ
	يحق التوكيل	قسمة الأسهم بين الورثة ونقلها إلى محافظهم
	يحق التوكيل	قفل الحسابات لدى البنوك باسم الشركة
	يحق التوكيل	قفل الحسابات وتسويتها
	يحق التوكيل	مراجعة
	يحق التوكيل	مراجعة إدارة الترحيل والوافدين
	يحق التوكيل	مراجعة إدارة الجودة والنوعية وهيئة المواصفات والمقاييس
	يحق التوكيل	مراجعة إدارة الحاسب الآلي في القوى العاملة

المركز الرئيسي: الرياض
رأس المال: 500000

رقم العقد: 76665

رقم نسخة العقد: 2

تاريخ تقديم العقد: 02/07/1441

	يحق التوكيل	مراجعة إدارة السجلات
	يحق التوكيل	مراجعة الإدارة العامة للتخطيط العمراني
	يحق التوكيل	مراجعة التأمينات الاجتماعية
	يحق التوكيل	مراجعة الدفاع المدني
	يحق التوكيل	مراجعة السفارة
	يحق التوكيل	مراجعة الهيئة العامة للاستثمار والتوقيع أمامها
	يحق التوكيل	مراجعة أمانة
	يحق التوكيل	مراجعة شركات الاتصالات وتأسيس الهواتف الثابتة أو الجوال باسم الشركة
	يحق التوكيل	مراجعة شئون الخدمات
	يحق التوكيل	مراجعة قسم المكاتب الأهلية للاستقدام
	يحق التوكيل	مراجعة كتابة العدل أو المحكمة لقبول إفراغها
	يحق التوكيل	مراجعة مصلحة الزكاة والدخل
	يحق التوكيل	مراجعة هيئة سوق المال
	يحق التوكيل	مراجعة وزارة الزراعة ومديرية الزراعة بخصوص

المركز الرئيسي: الرياض
رأس المال: 500000

رقم العقد: 76665
رقم نسخة العقد: 2
تاريخ تقديم العقد: 02/07/1441

	يحق التوكيل	نشر عقد التأسيس وملاحق التعديل وملخصاتها والأنظمة الأساسية في الجريدة الرسمية
	يحق التوكيل	نقل الأسهم من المحفظة
	يحق التوكيل	نقل الترخيص
	يحق التوكيل	نقل الحصص والأسهم والسندات
	يحق التوكيل	نقل الرخص
	يحق التوكيل	نقل السجل التجاري
	يحق التوكيل	نقل السجلات التجارية
	يحق التوكيل	نقل القرار الزراعي
	يحق التوكيل	نقل الكفالات
	يحق التوكيل	نقل المعلومات وتحديث البيانات
	يحق التوكيل	نقل رخصة قارب
	يحق التوكيل	نقل كفالة العمالة لنفسه
	يحق التوكيل	نقل ملكية المنشآت وتصفياتها وإلغاؤها
	يحق التوكيل	وذلك للعقارات الواقعة

عزل المدير: يجوز لمالك رأس المال عزل المدير المعين في عقد الشركة دون إخلال بحقه في التعويض . إذا وقع العزل بغير مبرر مقبول أو في وقت غير لائق

"المادة الحادية عشر: مراجعي الحسابات"

المركز الرئيسي: الرياض

76665

رقم العقد:

رأس المال: 500000

2

رقم نسخة العقد:

تاريخ تقديم العقد: 02/07/1441

يجب أن يكون للشركة مراجع حسابات (أو أكثر) من بين مراجعي الحسابات المرخص لهم بالعمل في المملكة تعيينه الجمعية العامة للشركاء، وتحدد مكافأته ومدة عمله، ويجوز للجمعية أيضاً في كل وقت تغييره مع عدم الإخلال بحقه في التعويض إذا وقع التغيير في وقت غير مناسب أو لسبب غير مشروع.

"المادة الثانية عشر: الجمعية العامة"

يكون للشركة جمعية عامة تتكون من مالك رأس المال. وتعد الجمعية العامة بدعوة من الإدارة، على أن تعقد مرة على الأقل في السنة خلال الشهور الأربعة التالية لنهاية السنة المالية للشركة. وتجوز دعوة الجمعية العامة في كل وقت بناء على طلب المديرين أو مراجع الحسابات أو من مالك رأس المال. ويحرر محضر بملخص مناقشات الجمعية العامة، وتدوّن المحاضر وقرارات الجمعية العامة في سجل خاص تعدّه الشركة لهذا الغرض. ويجب أن يشتمل جدول أعمال الجمعية العامة للشركاء في اجتماعها السنوي بصفة خاصة على البنود الآتية: 1- سماع تقرير المديرين عن نشاط الشركة ومركزها المالي خلال السنة المالية، وتقرير مراجع الحسابات. 2- مناقشة القوائم المالية والتصديق عليها. 3- تحديد نسبة الربح التي توزع على المالك. 4- تعيين المدير أو مجلس المديرين وتحديد مكافأته. 5- تعيين مراجع الحسابات وتحديد أتعابه.

"المادة الثالثة عشر: السنة المالية"

تصبح بداية السنة المالية للشركة من تاريخ [06/05/1441] هـ الموافق [01/01/2020] م وتنتهي في [10/12/1441] هـ الموافق [31/07/2020] م وتكون كل سنة مالية بعد ذلك اثني عشر شهراً. ب- يُعد [مدير الشركة] خلال ثلاثة أشهر من انتهاء السنة المالية للشركة ميزانية عمومية وحساب الأرباح والخسائر وتقريراً عن نشاط الشركة ومركزها المالي، وأن يرسل إلى الإدارة العامة للشركات بوزارة التجارة والاستثمار بنسخة من تلك الوثائق مع صورة من تقرير مراقب الحسابات وذلك خلال شهر من تاريخ إعدادها.

"المادة الرابعة عشر: الأرباح والخسائر"

توزع أرباح الشركة السنوية الصافية بعد خصم المصروفات العمومية والتكاليف على النحو التالي: 1- تجنب الشركة في كل سنة (10%) على الأقل من أرباحها الصافية، لتكوين احتياطي نظامي. ويجوز لمالك رأس المال أن يقرر وقف هذا التجنب متى بلغ الاحتياطي المذكور (30%) من رأس مال الشركة. 2- الباقي يكون من حق مالك رأس المال ما لم يقرر تكوين احتياطيات أخرى أو ترحيل رصيد الأرباح كلياً أو جزئياً للسنة المالية التالية. 3- في حالة تحقيق خسائر يتحملها المالك من حصصه في رأس المال أو يتم ترحيلها للسنة المالية التالية ولا يتم توزيع أرباح إلا بعد استهلاك تلك الخسارة. 4- وإذا بلغت خسائر الشركة نصف رأس مالها، وجب على المدير/ أو مجلس المديرين تسجيل هذه الواقعة في السجل التجاري ودعوة المالك للاجتماع خلال مدة لا تزيد على تسعين يوماً من تاريخ علمهم ببلوغ الخسارة هذا المقدار؛ للنظر في استمرار الشركة أو حلها وفقاً للمادة (الحادية والثمانون بعد المائة). ويجب شهر القرار سواء باستمرار الشركة أو حلها بالطرق المنصوص عليها في المادة (الثامنة والخمسين بعد المائة) من نظام الشركات. وتعد الشركة منقضية بقوة النظام إذا أهمل المدير/ أو مجلس المديرين دعوة المالك أو لم يتخذ المالك قرار باستمرار الشركة أو حلها.

"المادة الخامسة عشر: انقضاء الشركة"

تنقضي الشركة بأحد أسباب الانقضاء الواردة في المادة (السادسة عشرة) من نظام الشركات ومواد هذا العقد وبانقضائها تدخل في دور التصفية وفقاً لأحكام الباب العاشر من نظام الشركات. مع مراعاة أنه في حالة التصفية الاختيارية يلتزم اتخاذ الآتي: 1- إعداد مركز مالي للشركة في تاريخ صدور قرار مالك رأس المال بحل وتصفية الشركة معتمد من محاسب قانوني مرخص له بالعمل في المملكة العربية السعودية يثبت قدرة الشركة على الوفاء بالتزاماتها وديونها تجاه الغير. 2- سداد كافة حقوق الدائنين أو إبرام صلح معهم، فإن تعذر فلا يتم تصفية الشركة إلا بعد صدور قرار من ديون المظالم بشهر إفلاس الشركة بناء على طلب الدائنين أو الشركة وفقاً لنظام المحكمة التجارية.

"المادة السادسة عشر: أحكام عامة"

1- تخضع الشركة لكافة الأنظمة سارية المفعول بالمملكة.
2- كل ما لم يرد به النص في هذا العقد يطبق بشأنه نظام الشركات ولوائحها.

"المادة السابعة عشر: نسخ العقد"

المركز الرئيسي: الرياض

رقم العقد: 76665

رأس المال: 500000

رقم نسخة العقد: 2

تاريخ تقديم العقد: 02/07/1441

حرر هذا العقد من عدد من النسخ استلمها مالك رأس المال للعمل بموجبها ولتقديمها للجهات المختصة لقيود الشركة بالسجل التجاري وسجل الشركات.

يقر مالك الشركة وهو بكامل الأهلية المعتبرة شرعا ونظاما بموافقته على عقد الشركة وأنه قام بمراجعة بنوده والإلتزامات والحقوق التي يتضمنها بعناية, وأنه يقر بصحتها وعدم مخالفتها لنظام الشركات ويتقدم به بطوعه واختياره ودون إكراه أو إجبار من أحد, وأنه مسؤول عن صحة جميع البيانات والمعلومات المدخلة والواردة فيه ويتحمل المسؤولية النظامية وفقا للمادة الثانية عشرة بعد المائتين من نظام الشركات إذا ثبت خلاف ذلك.

تم تدقيق عقد الشركة واعتماده من قبل وزارة التجارة والاستثمار.

الختم



المركز الرئيسي: الرياض

76665

رقم العقد:

رأس المال: 500000

رقم نسخة العقد: 4

تاريخ تقديم العقد: 22/12/1442

لقد سبق لمالك رأس المال (شركة شركة المجموعة العربية للتعليم والتدريب القابضة شركة مساهمة سعودية مغلقة المقيدة بالسجل التجاري بمدينة الرياض رقم 1010206103 وتاريخ 18/01/1426 والمثبت عقد تأسيسها لدى كتابة العدل في الصحيفة رقم [1] عدد [786] من المجلد [150] وتاريخ [13/09/1425] هـ وكان آخر قرار شركاء تم إثباته لدى كاتب عدل في الصك رقم [35429744] وتاريخ [09/04/1435] هـ) تأسيس شركة [شركة نبعة التعليمية (شركة شخص واحد)] [ذات مسؤولية محدودة] والمقيدة بالسجل التجاري رقم [1010256096] وتاريخ [09/09/1429] هـ وحيث رغب مالك رأس المال بتعديل عقد التأسيس وذلك وفقا لنظام الشركات الصادر بالمرسوم الملكي رقم م/3 بتاريخ 1437/1/28 هـ ولوائحه وفقا للشروط والأحكام التالية:

والمثبت عقد تأسيسها لدى كتاب العدل في الصحيفة رقم [145] عدد [832] من المجلد [30] وتاريخ: [06/03/1432] هـ

وكان قد تم تدقيق آخر قرار شركاء للشركة واعتماده من قبل وزارة التجارة

وحيث رغب مالك رأس المال بتعديل عقد تأسيس الشركة

وحيث رغب الشركاء بتعديل قيمة الحصة من 1000 ريال إلى 10 ريال وعدد الحصص من 500 حصة إلى: 50000 حصة

وحيث رغب مالك رأس المال بتعديل عقد الشركة ، وفقا لنظام الشركات الصادر بالمرسوم الملكي رقم م/3 بتاريخ 1437/01/28 هـ ولوائحه، ووفقا للشروط والأحكام التالية :

وقد تم تعديل اسم الطرف الأول من المجموعة العربية للتعليم والتدريب القابضة إلى شركة المجموعة العربية للتعليم والتدريب القابضة شركة مساهمة سعودية مغلقة

"المادة الأولى: التمهيد"

يعتبر هذا التمهيد جزء لا يتجزأ من العقد

رأس المال السابق : [500000]

الشركاء السابقين :

مالك رأس المال	رقم الهوية/الجواز/السجل التجاري	عدد الحصص	قيمة الحصة	قيمة حصة الشريك
شركة المجموعة العربية للتعليم والتدريب القابضة شركة مساهمة سعودية مغلقة	1010206103	500	1000	500000
الاجمالي		500		500000

رأس المال الحالي: [500000]

الشركاء الحاليين :

مالك رأس المال	رقم الهوية/الجواز/السجل التجاري	عدد الحصص	قيمة الحصة	قيمة حصة الشريك
شركة المجموعة العربية للتعليم والتدريب القابضة شركة مساهمة سعودية مغلقة	1010206103	50000	10	500000
الاجمالي		50000		500000

"المادة الثانية: اسم الشركة"

المركز الرئيسي: الرياض
رأس المال: 500000

رقم العقد: 76665
رقم نسخة العقد: 4
تاريخ تقديم العقد: 22/12/1442

اسم الشركة هو: [شركة نبعة التعليمية (شركة شخص واحد)] [ذات مسؤولية محدودة]

"المادة الثالثة: أغراض الشركة"

الباب	الفئة
التعليم	التعليم قبل الإبتدائي والتعليم الإبتدائي
	التعليم الثانوي العام
	التعليم في مجال الرياضة والترفيهية
	أنواع التعليم الأخرى غير المصنفة في موضع آخر
	أنشطة دعم التعليم

وتمارس الشركة أنشطتها وفق الأنظمة المتبعة وبعد الحصول على التراخيص اللازمة من الجهات المختصة إن وجدت.

"المادة الرابعة: المشاركة والاندماج"

يجوز للشركة إنشاء شركات بمفردها كما يجوز لها تملك الأسهم والحصص في شركات أخرى قائمة أو تندمج معها ولها حق الاشتراك مع الغير في تأسيس الشركات المساهمة أو ذات المسؤولية المحدودة وذلك بعد استيفاء ما تتطلبه الأنظمة والتعليمات المتبعة في هذا الشأن. كما يجوز للشركة أن تتصرف في الأسهم أو الحصص على ألا يشمل ذلك الوساطة في تداولها.

"المادة الخامسة: المركز الرئيسي للشركة"

يكون المركز الرئيسي للشركة في مدينة [الرياض] وللشركة الحق في افتتاح فروع لها داخل وخارج المملكة متى اقتضت مصلحة الشركة وذلك [بقرار الإدارة].

"المادة السادسة: مدة الشركة"

تأسست الشركة لمدة [99] عاما تبدأ من تاريخ التأشير بالسجل التجاري ويجوز مد أجل الشركة قبل انقضاءه مدة أخرى بقرار من المالك لرأس المال.

"المادة السابعة: رأس المال"

حدد رأس مال الشركة بـ [500000] ريال [خمسمائة ألف] ريال سعودي مقسمه إلى [50000] حصة (نقدية / عينية) متساوية القيمة وقيمة كل حصة [10] ريال سعودي.

الشريك	الحصص النقدية	الحصص العينية	قيمة كل حصة	إجمالي قيمة الحصص
شركة المجموعة العربية للتعليم والتدريب القابضة نركة مساهمة سعودية مقفلة	50000	0	10	500000
المجموع	50000	0		500000

ويقر مالك رأس المال بأنه تم الوفاء بكامل راس المال عند التأسيس.

"المادة الثامنة: ملكية رأس المال"

المركز الرئيسي: الرياض

رقم العقد: 76665

رأس المال: 500000

رقم نسخة العقد: 4

تاريخ تقديم العقد: 22/12/1442

تقتصر مسؤولية مالك رأس المال على ما خصمه من مال ليكون رأس مال للشركة ، ويكون مالك رأس مال الشركة مسؤولاً في أمواله الخاصة عن إلتزامات الشركة في مواجهة الغير الذي تعامل معه بإسم الشركة في الأحوال الآتية :

- 1- إذا قام بسوء نية بتصفية شركته ، أو وقف نشاطه قبل انتهاء مدتها او قبل تحقق الغرض الذي أنشأت من أجله .
- 2- إذا لم يفصل بين أعمال الشركة وأعماله الخاصة الأخرى .
- 3- إذا زاول أعمالاً لحساب الشركة قبل اكتسابها الشخصية الاعتبارية .

ويجوز للمالك زيادة رأس المال عن طريق رفع القيمة الإسمية للحصص او عن طريق اصدار حصص جديدة ، وللمالك ان يقرر تخفيض رأس مال الشركة اذا زاد على حاجتها او منيت بخسائر لم تبلغ نصف رأس المال ، وذلك وفقاً للأحكام الواردة بالمادة (السابعة والسبعون بعد المائة) من نظام الشركات.

"المادة التاسعة: إدارة الشركة"

- يدير الشركة مدير يحدد في عقد الشركة وتكون صلاحياته كالتالي: .

المدير الأول:

رقم الهوية	الإسم	تاريخ الميلاد	الجنسية
هـ. و : 1012841795	بدر ناصر محمد العليوي	25/10/1965	السعودية

صلاحيات المدير الأول:

- ويمارس المدير صلاحياته منفرداً

إثبات المبني	إحق التوكيل	إحق التوكيل	إحق التوكيل
إدارة أعمالية التجارية	إحق التوكيل		
ادارة الاملاك	رهن الاملاك	حق الرهن	إحق التوكيل
		فك الرهن	إحق التوكيل
		القبض	إحق التوكيل
ادارة الاملاك	شراء وبيع و افراغ الممتلكات	العقار	إحق التوكيل
		العقار	إحق التوكيل
		العقار	إحق التوكيل
		الاراضي	إحق التوكيل
		الاراضي	إحق التوكيل
		الاراضي	إحق التوكيل
		الاسهم	إحق التوكيل
		شراء	إحق التوكيل

المركز الرئيسي: الرياض

رقم العقد: 76665

رأس المال: 500000

رقم نسخة العقد: 4

تاريخ تقديم العقد: 22/12/1442

ادارة الاملاك	الاسهم	بيع	يحق التوكيل	يحق التوكيل
ادارة السجل التجاري	يحق التوكيل			
ادارة السجلات	يحق التوكيل			
ادارة المحافظ الاستثمارية	يحق التوكيل			
ادارة شؤون المنافذ	يحق التوكيل			
إستخراج إثبات مديونية	يحق التوكيل			
استخراج الإقامات	يحق التوكيل			
استخراج الإقامات بدل مفقود أو تالف	يحق التوكيل			
استخراج البطاقات الائتمانية المتوافقة مع الأحكام الشرعية	يحق التوكيل			
استخراج التأشيرات	يحق التوكيل			
استخراج التراخيص	يحق التوكيل			
استخراج التراخيص وتجديدها للشركة	يحق التوكيل			
استخراج السجلات	يحق التوكيل			
استخراج السجلات التجارية وتجديدها للشركة	يحق التوكيل			
استخراج الكروت الصحية	يحق التوكيل			
استخراج بدل تالف أو مفقود لتصاريح الصيد	يحق التوكيل			
استخراج بدل تالف أو مفقود لرخصة القارب	يحق التوكيل			
استخراج بطاقات صراف آلي	يحق التوكيل			
استخراج تأشيرات استقدام العوائل	يحق التوكيل			

المركز الرئيسي: الرياض
رأس المال: 500000

رقم العقد: 76665
رقم نسخة العقد: 4
تاريخ تقديم العقد: 22/12/1442

	يحق التوكيل	استخراج تأشيرات الزيارات العائلية
	يحق التوكيل	استخراج تأشيرات سفر بدل تالف أو مفقود
	يحق التوكيل	استخراج تصاريح حج
	يحق التوكيل	استخراج تصريح صيد
	يحق التوكيل	استخراج تعريف بالراتب
	يحق التوكيل	استخراج تمديد تأشيرات الزيارة
	يحق التوكيل	استخراج دفاتر شيكات
	يحق التوكيل	استخراج رخص
	يحق التوكيل	استخراج رخص العمل وتجديدها
	يحق التوكيل	استخراج رخص تسوير
	يحق التوكيل	استخراج رخص هدم
	يحق التوكيل	استخراج رخصة قارب
	يحق التوكيل	استخراج سجل بدل تالف أو مفقود
	يحق التوكيل	استخراج شهادات إتمام البناء
	يحق التوكيل	استخراج صك بدل تالف
	يحق التوكيل	استخراج صك بدل مفقود
	يحق التوكيل	استخراج فسوحات البناء والترميم
	يحق التوكيل	استخراج كشف بيانات (برنت)
	يحق التوكيل	استخراج كشف بيانات العمال (برنت)

المركز الرئيسي: الرياض
رأس المال: 500000

رقم العقد: 76665
رقم نسخة العقد: 4
تاريخ تقديم العقد: 22/12/1442

	يحق التوكيل	استخراج كشف حساب
	يحق التوكيل	إستخراج مجموعة صكوك بدل تالف وبياناتها : كالتالي
	يحق التوكيل	إستخراج مجموعة صكوك بدل مفقود وبياناتها : كالتالي
	يحق التوكيل	استخراج مشاهد الإعادة
	يحق التوكيل	استرداد مبالغ التأشيرات
	يحق التوكيل	استرداد مبلغ التأشيرة
	يحق التوكيل	استرداد وحدات الصناديق الاستثمارية
	يحق التوكيل	استرداد وحدات صناديق الأمانات
	يحق التوكيل	استقدام
	يحق التوكيل	استقدام العمالة من الخارج
	يحق التوكيل	استلام الأجرة
	يحق التوكيل	استلام الأرباح
	يحق التوكيل	استلام الحوالات وصرفها
	يحق التوكيل	استلام الرواتب
	يحق التوكيل	استلام الرواتب التقاعدية
	يحق التوكيل	استلام الشيكات
	يحق التوكيل	استلام الصكوك
	يحق التوكيل	استلام الفائض
	يحق التوكيل	استلام المكافأة
	يحق التوكيل	استلام تعويضات التأشيرات
	يحق التوكيل	استلام شهادات العودة

المركز الرئيسي: الرياض
رأس المال: 500000

رقم العقد: 76665
رقم نسخة العقد: 4
تاريخ تقديم العقد: 22/12/1442

	يحق التوكيل	استلام شهادات المساهمات
	يحق التوكيل	استلام فائض التخصيص
	يحق التوكيل	استلام قيمة الأسهم
	يحق التوكيل	استلام مستحقاتي
	يحق التوكيل	استلام مكافأة نهاية الخدمة والتعويض عن الإجازات
	يحق التوكيل	استئجار الأرض
	يحق التوكيل	استيراد قوارب
	يحق التوكيل	اسقاط العمالة
	يحق التوكيل	إصدار الشيكات المصدقة
	يحق التوكيل	إضافة الأبناء إلى جواز الأب أو الأم
	يحق التوكيل	إضافة المولود
	يحق التوكيل	إضافة تابعين
	يحق التوكيل	إضافة نشاط
	يحق التوكيل	إضافة وحذف السعوديين
	يحق التوكيل	إعادة جدولة الأقساط
	يحق التوكيل	اعتماد التوقيع لدى الغرفة التجارية
	يحق التوكيل	الاشتراك بالغرفة التجارية وتجديدها
	يحق التوكيل	الاشتراك في صناديق الأمانات
	يحق التوكيل	الاشتراك في وحدات الصناديق الاستثمارية المتوافقة مع الأحكام الشرعية

المركز الرئيسي: الرياض
رأس المال: 500000

رقم العقد: 76665

رقم نسخة العقد: 4

تاريخ تقديم العقد: 22/12/1442

	يحق التوكيل	الإشراف على البناء
	يحق التوكيل	الإشراف على السجلات
	يحق التوكيل	الاعتراض على الشيكات
	يحق التوكيل	الاكتتاب
	يحق التوكيل	الاكتتابات في الشركات المساهمة
	يحق التوكيل	الإيداع في الحساب
يحق التوكيل	استخراج كشوف الحسابات	البنكية
يحق التوكيل	اصدار الشيكات	
يحق التوكيل	الايداع	
يحق التوكيل	السحب	
يحق التوكيل	تحديث الحسابات	
يحق التوكيل	توقيع عقود القروض	
يحق التوكيل	طلب التسهيلات	
يحق التوكيل	طلب الضمانات	
يحق التوكيل	فتح الاعتمادات	
يحق التوكيل	فتح الحسابات	
	يحق التوكيل	
	يحق التوكيل	البيع والإفراغ للورثة
	يحق التوكيل	التأجير
	يحق التوكيل	التبليغ عن الهروب
	يحق التوكيل	التبليغ عن هروب العمالة
	يحق التوكيل	التجزئة والفرز
	يحق التوكيل	التحويل من الحسابات

المركز الرئيسي: الرياض
رأس المال: 500000

رقم العقد: 76665
رقم نسخة العقد: 4
تاريخ تقديم العقد: 22/12/1442

		يحق التوكيل	التسجيل في الخدمة الالكترونيه
		يحق التوكيل	التسوية والتنازل عن العمال
		يحق التوكيل	التنازل عن الأرض المؤجرة
		يحق التوكيل	التنازل عن الاسم التجاري
		يحق التوكيل	التنازل عن الحصص والأسهم من رأس المال
		يحق التوكيل	التنازل عن العقد
		يحق التوكيل	التنازل عن العلامات التجارية أو إلغائها
		يحق التوكيل	التنازل عن العلامة التجارية
		يحق التوكيل	التنازل عن القرار الزراعي
		يحق التوكيل	التنازل عن النصيب من
		يحق التوكيل	التنازل عن النقص في المساحة
		يحق التوكيل	التوقيع على جميع المستندات لدى الغرفة التجارية
		يحق التوكيل	التوقيع على عقود التأسيس وملاحق التعديل لدى كاتب العدل
		يحق التوكيل	التوقيع على عقود التأسيس وملاحق التعديل
		يحق التوكيل	الدخول في المساهمات العقارية
		يحق التوكيل	الدخول في شركات قائمة
		يحق التوكيل	الرهن
يحق التوكيل	اصدار	الرئيسية	السجلات التجارية
يحق التوكيل	تجديد		

المركز الرئيسي: الرياض
رأس المال: 500000

رقم العقد: 76665

رقم نسخة العقد: 4

تاريخ تقديم العقد: 22/12/1442

يحق التوكيل	شطب	الرئيسية	السجلات التجارية
يحق التوكيل	اصدار	الفرعية	
يحق التوكيل	تجديد		
يحق التوكيل	شطب		
		يحق التوكيل	السحب من الحسابات
		يحق التوكيل	الشراء وقبول الإفراغ ودفع الثمن
يحق التوكيل	يحق التوكيل	بيع الحصص	الشركات التي تدخل فيها الشركة كشريك
يحق التوكيل	يحق التوكيل	تصفية الشركة	
يحق التوكيل	يحق التوكيل	تمثيل الشركة في الشركة المساهم فيها	
يحق التوكيل	يحق التوكيل	توقيع عقود الشركات	
يحق التوكيل	يحق التوكيل	شراء الحصص	
		يحق التوكيل	
		يحق التوكيل	إلغاء التأشيرة
		يحق التوكيل	إلغاء التراخيص
		يحق التوكيل	إلغاء التوقيع لدى الغرفة التجارية
		يحق التوكيل	إلغاء الرخص
		يحق التوكيل	إلغاء السجل التجاري
		يحق التوكيل	إلغاء السجلات
		يحق التوكيل	إلغاء بلاغات الهروب
		يحق التوكيل	إلغاء بلاغات الهروب للعمالة
		يحق التوكيل	إلغاء تأشيرات الخروج النهائي
		يحق التوكيل	إلغاء تأشيرات الخروج والعودة
		يحق التوكيل	إلغاء تصريح الصيد

المركز الرئيسي: الرياض
رأس المال: 500000

رقم العقد: 76665
رقم نسخة العقد: 4
تاريخ تقديم العقد: 22/12/1442

		يحق التوكيل	إلغاء رخص قوارب
		يحق التوكيل	إلغاء عقود التأسيس وملاحق التعديل
		يحق التوكيل	إلغاء و فسخ عقود التأجير
يحق التوكيل	سماع الدعاوي والرد عليها	التمثيل امام المحاكم الشرعية	القضاء
يحق التوكيل	المصالحة		
يحق التوكيل	رفض وقبول التحكيم		
يحق التوكيل	رفض وقبول الصلح		
يحق التوكيل	الاقرار والانكار		
يحق التوكيل	التنازل		
يحق التوكيل	المرافعه		
يحق التوكيل	المدافعه		
يحق التوكيل	المطالبة		
يحق التوكيل	المخاصمة		
	يحق التوكيل	التمثيل امام كتابات العدل	
	يحق التوكيل	تعيين المحامين	
	يحق التوكيل	تعيين المحكمين	
		يحق التوكيل	الهبة والإفراغ
		يحق التوكيل	إنهاء إجراءات العامل المتوفى
		يحق التوكيل	إنهاء إجراءات العمالة المتوفاة
		يحق التوكيل	إنهاء إجراءات العمالة لدى التأمينات الاجتماعية
		يحق التوكيل	بناء الأرض
		يحق التوكيل	بيع

المركز الرئيسي: الرياض
رأس المال: 500000

رقم العقد: 76665
رقم نسخة العقد: 4
تاريخ تقديم العقد: 22/12/1442

		يحق التوكيل	بيع أسهم
		يحق التوكيل	بيع أسهم المساهمات العقارية
		يحق التوكيل	بيع الأسهم المتوافقة مع الأحكام الشرعية
		يحق التوكيل	بيع الحصص والأسهم واستلام القيمة
		يحق التوكيل	بيع القارب
		يحق التوكيل	بيع المؤسسة
		يحق التوكيل	بيع النصيب من
		يحق التوكيل	بيع فرع الشركة
		يحق التوكيل	تأجير
	يحق التوكيل	التوقيع على عقد الشركة	تأسيس الشركات بأسم الشركة
	يحق التوكيل	التوقيع على قرارات الشركاء	
يحق التوكيل	اصدار		
يحق التوكيل	تجديد	السجلات التجارية	
يحق التوكيل	شطب		
	يحق التوكيل	تسجيلها في الوزارة	تأسيس شركة
	يحق التوكيل	تمثيل امام كاتب العدل	تجديد الاشتراك بالغرفة التجارية
		يحق التوكيل	تجديد الاشتراك في صناديق الأمانات
		يحق التوكيل	تجديد الاشتراك لدى الغرفة التجارية
		يحق التوكيل	تجديد الإقامات
		يحق التوكيل	تجديد التراخيص

المركز الرئيسي: الرياض

76665

رقم العقد:

رأس المال: 500000

4

رقم نسخة العقد:

تاريخ تقديم العقد: 22/12/1442

	يحق التوكيل	تجديد الرخص
	يحق التوكيل	تجديد تصريح الصيد
	يحق التوكيل	تجديد رخصة قارب
	يحق التوكيل	تجديد عقود الأجرة
	يحق التوكيل	تحديث البيانات
	يحق التوكيل	تحديث الصك وإدخاله في النظام الشامل
	يحق التوكيل	تحديث الصكوك وإدخالها في النظام الشامل
	يحق التوكيل	تحديث بيانات العمال
	يحق التوكيل	تحديد رأس المال
	يحق التوكيل	تحويل الأراضي الزراعية إلى سكنية
	يحق التوكيل	تحويل الأرض الزراعية إلى سكنية
	يحق التوكيل	تحويل الأراضي الزراعية إلى سكنية أو صناعية
	يحق التوكيل	تحويل الراتب
	يحق التوكيل	تحويل الشركة إلى مؤسسة
	يحق التوكيل	تحويل الشركة من تضامنية إلى ذات مسؤولية محدودة
	يحق التوكيل	تحويل الشركة من ذات مسؤولية محدودة إلى مساهمة
	يحق التوكيل	تحويل الشركة من شركة توصية بسيطة إلى ذات مسؤولية محدودة
	يحق التوكيل	تحويل الشركة من مساهمة إلى ذات مسؤولية محدودة

المركز الرئيسي: الرياض
رأس المال: 500000

رقم العقد: 76665

رقم نسخة العقد: 4

تاريخ تقديم العقد: 22/12/1442

	يحق التوكيل	تحويل المؤسسة إلى شركة
	يحق التوكيل	تحويل فرع الشركة إلى شركة
	يحق التوكيل	تحويل فرع الشركة إلى مؤسسة
	يحق التوكيل	تحويل فرع المؤسسة
	يحق التوكيل	تخطيط الأراضي
	يحق التوكيل	تسجيل الشركة
	يحق التوكيل	تسجيل العلامة التجارية
	يحق التوكيل	تسجيل الوكالات والعلامات التجارية
	يحق التوكيل	تصفية الشركة
	يحق التوكيل	تصفية العمالة وإلغاؤها
	يحق التوكيل	تصفية المحافظ الاستثمارية
	يحق التوكيل	تعديل اسم الشركة
	يحق التوكيل	تعديل اسم المالك ورقم السجل المدني الحفيظة
	يحق التوكيل	تعديل أغراض الشركة
	يحق التوكيل	تعديل التراخيص
	يحق التوكيل	تعديل الجنسيات
	يحق التوكيل	تعديل الحدود والأطوال والمساحة وأرقام القطع والمخططات والصكوك وتواريخها وأسماء الأحياء
	يحق التوكيل	تعديل السجل التجاري
	يحق التوكيل	تعديل السجلات
	يحق التوكيل	تعديل المهن

المركز الرئيسي: الرياض
رأس المال: 500000

رقم العقد: 76665
رقم نسخة العقد: 4
تاريخ تقديم العقد: 22/12/1442

	يحق التوكيل	تعديل المهن
	يحق التوكيل	تعديل جنسية أحد الشركاء في العقد
	يحق التوكيل	تعديل جهة القدوم
	يحق التوكيل	تعيين المدراء وعزلهم
	يحق التوكيل	تغيير الكيان القانوني للشركة
	يحق التوكيل	تفعيل البوابة السعودية
	يحق التوكيل	تمديد تأشيرات الخروج والعودة
	يحق التوكيل	تمديد تأشيرات الزيارة
	يحق التوكيل	تنشيط الحسابات
	يحق التوكيل	توقيع الاتفاقيات
	يحق التوكيل	توقيع العقود الخاصة بالشركة مع الغير
	يحق التوكيل	توقيع العقود مع مؤسسات البناء والمقاوليين
	يحق التوكيل	توقيع عقد الإيجار
	يحق التوكيل	توقيع عقود الأجرة
	يحق التوكيل	توقيع قرارات الشركاء
	يحق التوكيل	حجز الاسم التجاري
	يحق التوكيل	حجز الأسماء
	يحق التوكيل	حضور الجمعيات العامة
	يحق التوكيل	خفض رأس المال
	يحق التوكيل	دخول المناقصات واستلام الاستثمارات

المركز الرئيسي: الرياض
رأس المال: 500000

رقم العقد: 76665
رقم نسخة العقد: 4
تاريخ تقديم العقد: 22/12/1442

	يحق التوكيل	دخول وخروج شركاء
	يحق التوكيل	دمج الصكوك
	يحق التوكيل	زيادة رأس المال
	يحق التوكيل	شراء
	يحق التوكيل	شراء أسهم
	يحق التوكيل	شراء أسهم المساهمات العقارية
	يحق التوكيل	شراء الأسهم المتوافقة مع الأحكام الشرعية
	يحق التوكيل	شراء الحصص والأسهم ودفع الثمن
	يحق التوكيل	شراء القوارب
	يحق التوكيل	شراء المؤسسة
	يحق التوكيل	شراء النصيب من
	يحق التوكيل	صرف الشيكات
	يحق التوكيل	طلب اعتماد بنكي
	يحق التوكيل	طلب الإعفاء من القروض
	يحق التوكيل	طلب القروض البنكية المتوافقة مع الأحكام والضوابط الشرعية
	يحق التوكيل	طلب ضمان بنكي
	يحق التوكيل	طلب نقاط البيع
	يحق التوكيل	عمل الخروج النهائي
	يحق التوكيل	عمل خروج وعودة
	يحق التوكيل	عمل مخطط للأرض المملوكة
	يحق التوكيل	فتح الاشتراك لدى الغرفة التجارية

المركز الرئيسي: الرياض
رأس المال: 500000

رقم العقد: 76665
رقم نسخة العقد: 4
تاريخ تقديم العقد: 22/12/1442

	يحق التوكيل	فتح الحسابات بضوابط شرعية
	يحق التوكيل	فتح الحسابات لدى البنوك باسم الشركة
	يحق التوكيل	فتح الفروع
	يحق التوكيل	فتح الفروع للشركة
	يحق التوكيل	فتح المحافظ الاستثمارية بالبضوابط الشرعية وتحرير وتعديل وإلغاء الأوامر
	يحق التوكيل	فتح المحلات
	يحق التوكيل	فتح الملفات الأساسية والفرعية وتجديدها وإلغاؤها
	يحق التوكيل	فتح الملفات للشركة
	يحق التوكيل	فتح حساب بضوابط شرعية
	يحق التوكيل	فتح صناديق الأمانات
	يحق التوكيل	فتح فرع للترخيص
	يحق التوكيل	فتح فروع للسجلات
	يحق التوكيل	فتح محل
	يحق التوكيل	فتح ملف
	يحق التوكيل	فصل الأبناء من جواز الأب أو الأم
	يحق التوكيل	فك الرهن
	يحق التوكيل	قبول التنازل عن الحصص والأسهم ورأس المال
	يحق التوكيل	قبول التنازل والإفراغ
	يحق التوكيل	قبول الرهن
	يحق التوكيل	قبول الهبة والإفراغ

المركز الرئيسي: الرياض
رأس المال: 500000

رقم العقد: 76665

رقم نسخة العقد: 4

تاريخ تقديم العقد: 22/12/1442

	يحق التوكيل	قسمة الأسهم بين الورثة ونقلها إلى محافظهم
	يحق التوكيل	قفل الحسابات لدى البنوك باسم الشركة
	يحق التوكيل	قفل الحسابات وتسويتها
	يحق التوكيل	مراجعة
	يحق التوكيل	مراجعة إدارة الترحيل والوافدين
	يحق التوكيل	مراجعة إدارة الجودة والنوعية وهيئة المواصفات والمقاييس
	يحق التوكيل	مراجعة إدارة الحاسب الآلي في القوى العاملة
	يحق التوكيل	مراجعة إدارة السجلات
	يحق التوكيل	مراجعة الإدارة العامة للتخطيط العمراني
	يحق التوكيل	مراجعة التأمينات الاجتماعية
	يحق التوكيل	مراجعة الدفاع المدني
	يحق التوكيل	مراجعة السفارة
	يحق التوكيل	مراجعة الهيئة العامة للاستثمار والتوقيع أمامها
	يحق التوكيل	مراجعة أمانة
	يحق التوكيل	مراجعة شركات الاتصالات وتأسيس الهواتف الثابتة أو الجوال باسم الشركة
	يحق التوكيل	مراجعة شئون الخدمات

المركز الرئيسي: الرياض
رأس المال: 500000

رقم العقد: 76665

رقم نسخة العقد: 4

تاريخ تقديم العقد: 22/12/1442

	يحق التوكيل	مراجعة قسم المكاتب الأهلية للاستقدام
	يحق التوكيل	مراجعة كتابة العدل أو المحكمة لقبول إفراغها
	يحق التوكيل	مراجعة مصلحة الزكاة والدخل
	يحق التوكيل	مراجعة هيئة سوق المال
	يحق التوكيل	مراجعة وزارة الزراعة ومديرية الزراعة بخصوص
	يحق التوكيل	نشر عقد التأسيس وملاحق التعديل وملخصاتها والأنظمة الأساسية في الجريدة الرسمية
	يحق التوكيل	نقل الأسهم من المحفظة
	يحق التوكيل	نقل الترخيص
	يحق التوكيل	نقل الحصص والأسهم والسندات
	يحق التوكيل	نقل الرخص
	يحق التوكيل	نقل السجل التجاري
	يحق التوكيل	نقل السجلات التجارية
	يحق التوكيل	نقل القرار الزراعي
	يحق التوكيل	نقل الكفالات
	يحق التوكيل	نقل المعلومات وتحديث البيانات
	يحق التوكيل	نقل رخصة قارب
	يحق التوكيل	نقل كفالة العمالة لنفسه

المركز الرئيسي: الرياض
رأس المال: 500000

رقم العقد: 76665
رقم نسخة العقد: 4
تاريخ تقديم العقد: 22/12/1442

نقل ملكية المنشآت وتصفيتها وإلغاؤها	يحق التوكيل
وذلك للعقارات الواقعة	يحق التوكيل

عزل المدير: يجوز لمالك رأس المال عزل المدير المعين في عقد الشركة دون إخلال بحقه في التعويض إذا وقع العزل بغير مبرر مقبول أو في وقت غير مناسب

"المادة العاشرة: مراجعي الحسابات"

يجب أن يكون للشركة مراجع حسابات (أو أكثر) من بين مراجعي الحسابات المرخص لهم بالعمل في المملكة تعيينه الجمعية العامة للشركاء، وتحدد مكافأته ومدة عمله، ويجوز للجمعية أيضا في كل وقت تغييره مع عدم الإخلال بحقه في التعويض إذا وقع التغيير في وقت غير مناسب أو لسبب غير مشروع.

"المادة الحادية عشر: الجمعية العامة"

يكون للشركة جمعية عامة تتكون من مالك رأس المال. وتعقد الجمعية العامة بدعوة من الإدارة، على أن تعقد مرة على الأقل في السنة خلال الشهور الأربعة التالية لنهاية السنة المالية للشركة. وتجوز دعوة الجمعية العامة في كل وقت بناء على طلب المديرين أو مراجع الحسابات أو من مالك رأس المال. ويحرر محضر بخلاصة مناقشات الجمعية العامة، وتدون المحاضر وقرارات الجمعية العامة في سجل خاص تعده الشركة لهذا الغرض. ويجب أن يشتمل جدول أعمال الجمعية العامة للشركاء في اجتماعها السنوي بصفة خاصة على البنود الآتية: 1- سماع تقرير المديرين عن نشاط الشركة ومركزها المالي خلال السنة المالية، وتقرير مراجع الحسابات. 2- مناقشة القوائم المالية والتصديق عليها. 3- تحديد نسبة الربح التي توزع على المالك. 4- تعيين المدير أو مجلس المديرين وتحديد مكافأته. 5- تعيين مراجع الحسابات وتحديد أتعابه.

"المادة الثانية عشر: السنة المالية"

تصبح بداية السنة المالية للشركة من تاريخ [06/05/1441] هـ الموافق [01/01/2020] م وتنتهي في [10/12/1441] هـ الموافق [31/07/2020] م وتكون كل سنة مالية بعد ذلك اثني عشر شهرا.
ب- يُعد [مدير الشركة] خلال ثلاثة أشهر من انتهاء السنة المالية للشركة ميزانية عمومية وحساب الأرباح والخسائر وتقريراً عن نشاط الشركة ومركزها المالي، وأن يرسل إلى الإدارة العامة للشركات بوزارة التجارة والاستثمار بنسخة من تلك الوثائق مع صورة من تقرير مراقب الحسابات وذلك خلال شهر من تاريخ إعدادها.

"المادة الثالثة عشر: الأرباح والخسائر"

المركز الرئيسي: الرياض
رأس المال: 500000

رقم العقد: 76665
رقم نسخة العقد: 4

تاريخ تقديم العقد: 22/12/1442

توزع أرباح الشركة السنوية الصافية بعد خصم المصروفات العمومية والتكاليف على النحو التالي:

- 1- تجنب الشركة في كل سنة (10%) على الأقل من أرباحها الصافية، لتكوين احتياطي نظامي. ويجوز لمالك رأس المال أن يقرر وقف هذا التجنيد متى بلغ الاحتياطي المذكور (30%) من رأس مال الشركة.
- 2- الباقي يكون من حق مالك رأس المال ما لم يقرر تكوين احتياطيات أخرى أو ترحيل رصيد الأرباح كلياً أو جزئياً للسنة المالية التالية.
- 3- في حالة تحقيق خسائر يتحملها المالك من حصصه في رأس المال أو يتم ترحيلها للسنة المالية التالية ولا يتم توزيع أرباح إلا بعد استهلاك تلك الخسارة.
- 4- وإذا بلغت خسائر الشركة نصف رأس مالها، وجب على المدير/ أو مجلس المديرين تسجيل هذه الواقعة في السجل التجاري ودعوة المالك للاجتماع خلال مدة لا تزيد على تسعين يوماً من تاريخ علمهم ببلوغ الخسارة هذا المقدار؛ للنظر في استمرار الشركة أو حلها وفقاً للمادة (الحادية والثمانون بعد المائة). ويجب شهر القرار سواء باستمرار الشركة أو حلها بالطرق المنصوص عليها في المادة (الثامنة والخمسين بعد المائة) من نظام الشركات. وتعد الشركة منقضية بقوة النظام إذا أهمل المدير/ أو مجلس المديرين دعوة المالك أو لم يتخذ المالك قراراً باستمرار الشركة أو حلها.

"المادة الرابعة عشر: إنقضاء الشركة"

تنقضي الشركة بأحد أسباب الانقضاء الواردة في المادة (السادسة عشرة) من نظام الشركات ومواد هذا العقد وبانقضائها تدخل في دور التصفية وفقاً لأحكام الباب العاشر من نظام الشركات. مع مراعاة أنه في حالة التصفية الاختيارية يلتزم اتخاذ الآتي : 1- إعداد مركز مالي للشركة في تاريخ صدور قرار مالك رأس المال بحل وتصفية الشركة معتمد من محاسب قانوني مرخص له بالعمل في المملكة العربية السعودية يثبت قدرة الشركة على الوفاء بالتزاماتها وديونها تجاه الغير. 2- سداد كافة حقوق الدائنين أو إبرام صلح معهم ، فإن تعذر فلا يتم تصفية الشركة إلا بعد صدور قرار من ديون المظالم بشهر إفلاس الشركة بناء على طلب الدائنين أو الشركة وفقاً لنظام المحكمة التجارية.

"المادة الخامسة عشر: أحكام عامة"

- 1- تخضع الشركة لكافة الأنظمة سارية المفعول بالمملكة.
- 2- كل ما لم يرد به النص في هذا العقد يطبق بشأنه نظام الشركات ولوائحها.

"المادة السادسة عشر: نسخ العقد"

حرر هذا العقد من عدد من النسخ استلمها مالك رأس المال للعمل بموجبها ولتقديمها للجهات المختصة لتقيد الشركة بالسجل التجاري وسجل الشركات.

يقر مالك الشركة وهو بكامل الأهلية المعتبرة شرعاً ونظاماً بموافقته على عقد الشركة وأنه قام بمراجعة بنوده والإلتزامات والحقوق التي يتضمنها بعناية، وأنه يقر بصحتها وعدم مخالفتها لنظام الشركات ويتقدم به بطوعه واختياره ودون إكراه أو إجبار من أحد، وأنه مسؤول عن صحة جميع البيانات والمعلومات المدخلة والواردة فيه ويتحمل المسؤولية النظامية وفقاً للمادة الثانية عشرة بعد المائتين من نظام الشركات إذا ثبت خلاف ذلك.

تم تدقيق هذا العقد الإلكتروني وتوثيقه من قبل وزارة التجارة والاستثمار، وتم التحقق من هوية الشركاء عن طريق رسائل نصية على رقم الجوال المسجل في نظام الخدمات الإلكترونية بوزارة الداخلية (أبشر).

الختم



المركز الرئيسي: الرياض
رأس المال: 500000

رقم العقد: 76665

رقم نسخة العقد: 4

تاريخ تقديم العقد: 22/12/1442

المركز الرئيسي: الرياض

رقم العقد: 76665

رأس المال: 500000

رقم نسخة العقد: 5

تاريخ تقديم العقد: 23/12/1442

لقد سبق لمالك رأس المال (شركة شركة المجموعة العربية للتعليم والتدريب القابضة شركة مساهمة سعودية مقفلة المقيدة بالسجل التجاري بمدينة الرياض رقم 1010206103 وتاريخ 18/01/1426 والمثبت عقد تأسيسها لدى كتابة العدل في الصحيفة رقم [1] عدد [786] من المجلد [150] وتاريخ [13/09/1425] هـ وكان آخر قرار شركاء تم إثباته لدى كاتب عدل في الصك رقم [35429744] وتاريخ [09/04/1435] هـ) تأسيس شركة [شركة نبعة التعليمية (شركة شخص واحد)] ذات مسؤولية محدودة] والمقيدة بالسجل التجاري رقم [1010256096] وتاريخ [09/09/1429] هـ ، وحيث رغب مالك رأس المال بتعديل عقد التأسيس وذلك وفقاً لنظام الشركات الصادر بالمرسوم الملكي رقم م/3 بتاريخ 1437/1/28 هـ ولوائحه وفقاً للشروط والأحكام التالية:

والمثبت عقد تأسيسها لدى كتاب العدل في الصحيفة رقم [145] عدد [832] من المجلد [30] وتاريخ: [06/03/1432] هـ

وكان قد تم تدقيق آخر قرار شركاء للشركة إلكترونياً من قبل وزارة التجارة، والتحقق من هوية الشركاء عن طريق رسائل نصية على رقم الجوال المسجل في نظام الخدمات الإلكترونية بوزارة الداخلية بأبشر

، وحيث رغب الشركاء بتعديل عقد تأسيس الشركة

وذلك بدخول

(السيدة/ احمد عبدالرحمن عبدالله الطويل) شريك
(السيدة/ بدر ناصر محمد العليوي) شريك
(السيدة/ حمد براهيم سعد الشنيقي) شريك
(السيدة/ عبدالرحمن عبدالله ابراهيم الفهيد) شريك
(السادة شركة ناصر بن محمد النائب واولاده) شريك
(السادة شركه مجموعه ادكس القابضة للتجارة والاستثمار) شريك

وقد تم انتقال بعض الحصص كالتالي:

حيث رغب السادة شركة المجموعة العربية للتعليم والتدريب القابضة شركة مساهمة سعودية مقفلة بالتنازل عن جزء من حصصه في الشركة بعدد (29891) وقيمتها الاجمالية (298910) الى السيدة احمد شركه مجموعه ادكس القابضة للتجارة والاستثمار كشريك جديد في الشركة بما لها من حقوق وما عليها من التزامات
حيث رغب السادة شركة المجموعة العربية للتعليم والتدريب القابضة شركة مساهمة سعودية مقفلة بالتنازل عن جزء من حصصه في الشركة بعدد (7174) وقيمتها الاجمالية (71740) الى السيدة احمد عبدالرحمن عبدالله الطويل كشريك جديد في الشركة بما لها من حقوق وما عليها من التزامات
حيث رغب السادة شركة المجموعة العربية للتعليم والتدريب القابضة شركة مساهمة سعودية مقفلة بالتنازل عن جزء من حصصه في الشركة بعدد (120) وقيمتها الاجمالية (1200) الى السيدة حمد براهيم سعد الشنيقي كشريك جديد في الشركة بما لها من حقوق وما عليها من التزامات
حيث رغب السادة شركة المجموعة العربية للتعليم والتدريب القابضة شركة مساهمة سعودية مقفلة بالتنازل عن جزء من حصصه في الشركة بعدد (359) وقيمتها الاجمالية (3590) الى السيدة عبدالرحمن عبدالله ابراهيم الفهيد كشريك جديد في الشركة بما لها من حقوق وما عليها من التزامات
حيث رغب السادة شركة المجموعة العربية للتعليم والتدريب القابضة شركة مساهمة سعودية مقفلة بالتنازل عن جزء من حصصه في الشركة بعدد (11380) وقيمتها الاجمالية (113800) الى السيدة شركة ناصر بن محمد النائب واولاده كشريك جديد في الشركة بما لها من حقوق وما عليها من التزامات
حيث رغب السادة شركة المجموعة العربية للتعليم والتدريب القابضة شركة مساهمة سعودية مقفلة بالتنازل عن جزء من حصصه في الشركة بعدد (1076) وقيمتها الاجمالية (10760) الى السيدة بدر ناصر محمد العليوي كشريك جديد في الشركة بما لها من حقوق وما عليها من التزامات

المركز الرئيسي: الرياض
رأس المال: 500000

رقم العقد: 76665

رقم نسخة العقد: 5

تاريخ تقديم العقد: 23/12/1442

وقد استوفى الأطراف حقوقهم من قبل بعضهم البعض، تعتبر موافقتهم على هذا العقد بمثابة مخالصة تامة نهائية فيما بينهم وحيث اتفق جميع الأطراف على تعديل عقد الشركة، وفقا لنظام الشركات الصادر بالمرسوم الملكي رقم م / 3 بتاريخ 28 / 01 / 1437 هـ ولوائحه، ووفقا للشروط والأحكام التالية

"المادة الأولى: التمهيد"

يعتبر هذا التمهيد جزء لا يتجزأ من العقد

رأس المال السابق : [500000]

الشركاء السابقين :

مالك راس المال	رقم الهوية/الجواز/السجل التجاري	عدد الحصص	قيمة الحصة	قيمة حصة الشريك
شركة المجموعة العربية للتعليم والتدريب القابضة شركة مساهمة سعودية مقفلة	1010206103	50000	10	500000
الاجمالي		50000		500000

رأس المال الحالي: [500000]

الشركاء الحاليين :

اسم الشريك	رقم الهوية/الجواز/السجل التجاري	عدد الحصص	قيمة الحصة	قيمة حصة الشريك
احمد عبدالرحمن عبدالله الطويل	1001901923	7174	10	71740
بدر ناصر محمد العليوي	1012841795	1076	10	10760
حمد براهيم سعد الشنيفي	1004673230	120	10	1200
شركة ناصر بن محمد النابت واولاده	1010223224	11380	10	113800
شركه مجموعه ادكس القابضة للتجارة والاستثمار	1010211457	29891	10	298910
عبدالرحمن عبدالله ابراهيم الفهيد	1006096109	359	10	3590
الاجمالي		50000		500000

المركز الرئيسي: الرياض
رأس المال: 500000

رقم العقد: 76665
رقم نسخة العقد: 5
تاريخ تقديم العقد: 23/12/1442

"المادة الثانية: تعديل مقدمة عقد الشركة ليصبح الشركاء الحاليين كالتالي"

هـ.و : 1001901923						
اسم الشريك (طرف أول)	المهنة	تاريخ الميلاد	الجنسية	مكان الإقامة	مدينة الإقامة	
السيدة/ة احمد عبدالرحمن عبدالله الطويل		01 رجب 1387	السعودية			طرف أول
هـ.و : 1012841795						
اسم الشريك (طرف ثاني)	المهنة	تاريخ الميلاد	الجنسية	مكان الإقامة	مدينة الإقامة	
السيدة/ة بدر ناصر محمد العليوي		01 رجب 1385	السعودية			طرف ثاني
هـ.و : 1004673230						
اسم الشريك (طرف ثالث)	المهنة	تاريخ الميلاد	الجنسية	مكان الإقامة	مدينة الإقامة	
السيدة/ة حمد براهيم سعد الشنيفي		01 رجب 1379	السعودية			طرف ثالث
هـ.و : 1006096109						
اسم الشريك (طرف رابع)	المهنة	تاريخ الميلاد	الجنسية	مكان الإقامة	مدينة الإقامة	
السيدة/ة عبدالرحمن عبدالله ابراهيم الفهيد		01 رجب 1372	السعودية			طرف رابع
س.ت. 1010223224						
اسم الشريك (طرف خامس)	المركز الرئيسي	تاريخ السجل	الصحيفة	العدد / المجلد	تاريخ الإثبات	
السادة شركة ناصر بن محمد النائب واولاده	الرياض	19/08/1427	116	2 / 151	08/02/1433	طرف خامس
والمثبت عقد تأسيسها لدى كتابة العدل في الصحيفة رقم [116] عدد 151 من المجلد 2 وتاريخ [08/02/1433] هـ						
س.ت. 1010211457						
اسم الشريك (طرف سادس)	المركز الرئيسي	تاريخ السجل	الصحيفة	العدد / المجلد	تاريخ الإثبات	
السادة شركه مجموعه ادكس القابضة للتجارة والاستثمار	الرياض	21/06/1426	0	0 / 35439715	05/04/1435	طرف سادس
والمثبت عقد تأسيسها لدى كتابة العدل الرياض في الصحيفة رقم [0] عدد 35439715 من المجلد 0 وتاريخ [05/04/1435] هـ						

"المادة الثالثة: اسم الشركة"

اسم الشركة هو: [شركة نبعة التعليمية] [ذات مسؤولية محدودة]

"المادة الرابعة: أغراض الشركة"

تحدد اغراض الشركة بالتالي:

المركز الرئيسي: الرياض
رأس المال: 500000

رقم العقد: 76665
رقم نسخة العقد: 5
تاريخ تقديم العقد: 23/12/1442

الباب	الفئة
التعليم	التعليم قبل الإبتدائي والتعليم الإبتدائي
	التعليم الثانوي العام
	التعليم في مجال الرياضة والترفيهية
	أنواع التعليم الأخرى غير المصنفة في موضع آخر
	أنشطة دعم التعليم

وتمارس الشركة أنشطتها وفق الأنظمة المتبعة وبعد الحصول على التراخيص اللازمة من الجهات المختصة إن وجدت.

"المادة الخامسة: المركز الرئيسي للشركة"

يكون المركز الرئيسي للشركة في مدينة [الرياض] وللشركة الحق في افتتاح فروع لها داخل وخارج المملكة متى اقتضت مصلحة الشركة وذلك بقرار [بقرار الادارة].

"المادة السادسة: مدة الشركة"

مدة الشركة [99] سنوات هجرية / ميلادية تبدأ من تاريخ قيدها بالسجل التجاري ويجوز مد أجل الشركة قبل انقضاءه مدة أخرى بقرار تصدره الجمعية العامة من أي عدد من الشركاء المالكين لنصف الحصص الممثلة لرأس المال أو من أغلبية الشركاء، وإذا لم يصدر القرار بمد أجل الشركة، واستمرت الشركة في أداء أعمالها، امتد العقد لمدة مماثلة بالشروط نفسها الواردة في عقد التأسيس. وللشريك الذي لا يرغب في الاستمرار في الشركة أن ينسحب منها، وتقوّم حصصه وفقاً للأحكام الواردة في المادة (الحادية والستين بعد المائة) من نظام الشركات، ولا ينفذ التمديد إلا بعد بيع حصة الشريك للشركاء أو الغير بحسب الأحوال وأداء قيمتها له، ما لم يتفق الشريك المنسحب مع باقي الشركاء على غير ذلك.

"المادة السابعة: رأس المال"

حدد رأس مال الشركة بـ [500000] ريال [خمسمائة ألف] ريال سعودي مقسم إلى [50000] حصة (نقدية / عينية) متساوية القيمة وقيمة كل حصة [10] ريال سعودي تم توزيعها على الشركاء كالتالي:

الشريك	الحصص النقدية	الحصص العينية	قيمة كل حصة	إجمالي قيمة الحصص
احمد عبدالرحمن عبدالله الطويل	7174	0	10	71740
بدر ناصر محمد العليوي	1076	0	10	10760
حمد براهيم سعد الشنيفي	120	0	10	1200
شركة ناصر بن محمد النائب واولاده	11380	0	10	113800
شركه مجموعه ادكس القابضة للتجارة والاستثمار	29891	0	10	298910
عبدالرحمن عبدالله ابراهيم الفهيد	359	0	10	3590
الاجمالي	50000	0		500000

ويقر الشركاء بأنه تم توزيع الحصص فيما بينهم وتم الوفاء بقيمتها كاملة

المركز الرئيسي: الرياض
رأس المال: 500000

رقم العقد: 76665
رقم نسخة العقد: 5
تاريخ تقديم العقد: 23/12/1442

"المادة الثامنة: زيادة أو تخفيض رأس المال"

يجوز بموافقة جميع الشركاء زيادة رأس مالها عن طريق رفع القيمة الاسمية لحصص الشركاء أو عن طريق إصدار حصص جديدة، مع إلزام جميع الشركاء بدفع قيمة الزيادة في رأس المال بنسبة مشاركة كل منهم. للجمعية العامة للشركاء أن تقرر تخفيض رأس مال الشركة إذا زاد على حاجتها أو منيت بخسائر لم تبلغ نصف رأس المال، وذلك وفقاً للأحكام الواردة بالمادة (السابعة والسبعون بعد المائة) من نظام الشركات.

"المادة التاسعة: الحصص"

يجوز للشريك أن يتنازل عن حصته لأحد الشركاء أو للغير. ومع ذلك، إذا أراد الشريك التنازل عن حصته بعوض أو بدونه لغير أحد الشركاء، وجب أن يبلغ باقي الشركاء عن طريق مدير الشركة بشروط التنازل. وفي هذه الحالة، يجوز لكل شريك أن يطلب استرداد الحصة بحسب قيمتها العادلة خلال ثلاثين يوماً من تاريخ إبلاغه بذلك. وإذا استعمل حق الاسترداد أكثر من شريك، قسمت هذه الحصة أو الحصص بين طالبي الاسترداد بنسبة حصة كل منهم في رأس المال. ولا يسري حق الاسترداد المنصوص عليه في هذه المادة على انتقال ملكية الحصص بالإرث أو بالوصية أو انتقالها بموجب حكم من الجهة القضائية المختصة. وإذا انقضت المدة المحددة لممارسة حق الاسترداد دون أن يستعمله أحد الشركاء، كان لصاحب الحصة الحق في التنازل عنها للغير.

"المادة العاشرة: سجل الحصص"

تعد الشركة سجلاً خاصاً بأسماء الشركاء وعدد الحصص التي يملكها كل منهم والتصرفات التي ترد على الحصص. ولا ينفذ انتقال الملكية في مواجهة الشركة أو الغير إلا بقيد السبب الناقل للملكية في السجل المذكور. وعلى الشركة إبلاغ الوزارة لإثباته في سجل الشركة.

"المادة الحادية عشر: إدارة الشركة"

- يدير الشركة مدير يحدد في عقد الشركة وتكون صلاحياته كالتالي:.

المدير الأول:			
رقم الهوية	الإسم	تاريخ الميلاد	الجنسية
هـ. و : 1012841795	بدر ناصر محمد العليوي	25/10/1965	السعودية
صلاحيات المدير الأول:			
- ويمارس المدير صلاحياته منفرداً			
إثبات المبني	يحق التوكيل		
إدارة أعمال تجارية	يحق التوكيل		
إدارة الاملاك	رهن الاملاك	حق الرهن	يحق التوكيل
		فك الرهن	يحق التوكيل
		القبض	يحق التوكيل
إدارة الاملاك	شراء وبيع وافراغ الممتلكات	العقار	شراء
		العقار	بيع
		العقار	افراغ
		يحق التوكيل	يحق التوكيل
		يحق التوكيل	يحق التوكيل
		يحق التوكيل	يحق التوكيل

المركز الرئيسي: الرياض
رأس المال: 500000

رقم العقد: 76665

رقم نسخة العقد: 5

تاريخ تقديم العقد: 23/12/1442

الاراضي	الاراضي	شراء	يحق التوكيل	شراء وبيع وافراغ الممتلكات	ادارة الاملاك
الاراضي	الاراضي	بيع	يحق التوكيل		
الاراضي	الاراضي	افراغ	يحق التوكيل		
الاسهم	الاسهم	شراء	يحق التوكيل		
الاسهم	الاسهم	بيع	يحق التوكيل		
			يحق التوكيل	إدارة السجل التجاري	
			يحق التوكيل	إدارة السجلات	
			يحق التوكيل	إدارة المحافظ الاستثمارية	
			يحق التوكيل	إدارة شؤون المنافذ	
			يحق التوكيل	إستخراج إثبات مديونية	
			يحق التوكيل	استخراج الإقامات	
			يحق التوكيل	استخراج الإقامات بدل مفقود أو تالف	
			يحق التوكيل	استخراج البطاقات الائتمانية المتوافقة مع الأحكام الشرعية	
			يحق التوكيل	استخراج التأشيرات	
			يحق التوكيل	استخراج التراخيص	
			يحق التوكيل	استخراج التراخيص وتجديدها للشركة	
			يحق التوكيل	استخراج السجلات	
			يحق التوكيل	استخراج السجلات التجارية وتجديدها للشركة	
			يحق التوكيل	استخراج الكروت الصحية	
			يحق التوكيل	استخراج بدل تالف أو مفقود لتصاريح الصيد	
			يحق التوكيل	استخراج بدل تالف أو مفقود لرخصة القارب	
			يحق التوكيل	استخراج بطاقات صراف آلي	

المركز الرئيسي: الرياض
رأس المال: 500000

رقم العقد: 76665

رقم نسخة العقد: 5

تاريخ تقديم العقد: 23/12/1442

	يحق التوكيل	استخراج تأشيرات استقدام العوائل
	يحق التوكيل	استخراج تأشيرات الزيارات العائلية
	يحق التوكيل	استخراج تأشيرات سفر بدل تالف أو مفقود
	يحق التوكيل	استخراج تصاريح حج
	يحق التوكيل	استخراج تصريح صيد
	يحق التوكيل	استخراج تعريف بالرانب
	يحق التوكيل	استخراج تمديد تأشيرات الزيارة
	يحق التوكيل	استخراج دفاتر شيكات
	يحق التوكيل	استخراج رخص
	يحق التوكيل	استخراج رخص العمل وتجديدها
	يحق التوكيل	استخراج رخص تسوير
	يحق التوكيل	استخراج رخص هدم
	يحق التوكيل	استخراج رخصة قارب
	يحق التوكيل	استخراج سجل بدل تالف أو مفقود
	يحق التوكيل	استخراج شهادات إتمام البناء
	يحق التوكيل	استخراج صك بدل تالف
	يحق التوكيل	استخراج صك بدل مفقود
	يحق التوكيل	استخراج فسوحات البناء والترميم
	يحق التوكيل	استخراج كشف بيانات (برنت)

المركز الرئيسي: الرياض
رأس المال: 500000

رقم العقد: 76665

رقم نسخة العقد: 5

تاريخ تقديم العقد: 23/12/1442

	يحق التوكيل	استخراج كشف بيانات العمال (برنت)
	يحق التوكيل	استخراج كشف حساب
	يحق التوكيل	إستخراج مجموعة صكوك بدل تالف وبياناتها : كالتالي
	يحق التوكيل	إستخراج مجموعة صكوك بدل مفقود وبياناتها : كالتالي
	يحق التوكيل	استخراج مشاهد الإعادة
	يحق التوكيل	استرداد مبالغ التأشيرات
	يحق التوكيل	استرداد مبلغ التأشيرة
	يحق التوكيل	استرداد وحدات الصناديق الاستثمارية
	يحق التوكيل	استرداد وحدات صناديق الأمانات
	يحق التوكيل	استقدام
	يحق التوكيل	استقدام العمالة من الخارج
	يحق التوكيل	استلام الأجرة
	يحق التوكيل	استلام الأرباح
	يحق التوكيل	استلام الحوالات وصرفها
	يحق التوكيل	استلام الرواتب
	يحق التوكيل	استلام الرواتب التقاعدية
	يحق التوكيل	استلام الشيكات
	يحق التوكيل	استلام الصكوك
	يحق التوكيل	استلام الفائض
	يحق التوكيل	استلام المكافأة
	يحق التوكيل	استلام تعويضات التأشيرات
	يحق التوكيل	استلام شهادات السعودية

المركز الرئيسي: الرياض
رأس المال: 500000

رقم العقد: 76665
رقم نسخة العقد: 5
تاريخ تقديم العقد: 23/12/1442

	يحق التوكيل	استلام شهادات المساهمات
	يحق التوكيل	استلام فائض التخصيص
	يحق التوكيل	استلام قيمة الأسهم
	يحق التوكيل	استلام مستحقاتي
	يحق التوكيل	استلام مكافأة نهاية الخدمة والتعويض عن الإجازات
	يحق التوكيل	استئجار الأرض
	يحق التوكيل	استيراد قوارب
	يحق التوكيل	اسقاط العمالة
	يحق التوكيل	إصدار الشيكات المصدقة
	يحق التوكيل	إضافة الأبناء إلى جواز الأب أو الأم
	يحق التوكيل	إضافة المولود
	يحق التوكيل	إضافة تابعين
	يحق التوكيل	إضافة نشاط
	يحق التوكيل	إضافة وحذف السعوديين
	يحق التوكيل	إعادة جدولة الأقساط
	يحق التوكيل	اعتماد التوقيع لدى الغرفة التجارية
	يحق التوكيل	الاشتراك بالغرفة التجارية وتجديدها
	يحق التوكيل	الاشتراك في صناديق الأمانات
	يحق التوكيل	الاشتراك في وحدات الصناديق الاستثمارية المتوافقة مع الأحكام الشرعية
	يحق التوكيل	الإشراف على البناء
	يحق التوكيل	الإشراف على السجلات

المركز الرئيسي: الرياض
رأس المال: 500000

رقم العقد: 76665

رقم نسخة العقد: 5

تاريخ تقديم العقد: 23/12/1442

	يحق التوكيل	الاعتراض على الشيكات	
	يحق التوكيل	الاكتتاب	
	يحق التوكيل	الاكتتابات في الشركات المساهمة	
	يحق التوكيل	الإيداع في الحساب	
يحق التوكيل	استخراج كشوف الحسابات	البنكية	
يحق التوكيل	اصدار الشيكات		
يحق التوكيل	الايداع		
يحق التوكيل	السحب		
يحق التوكيل	تحديث الحسابات		
يحق التوكيل	توقيع عقود القروض		
يحق التوكيل	طلب التسهيلات		
يحق التوكيل	طلب الضمانات		
يحق التوكيل	فتح الاعتمادات		
يحق التوكيل	فتح الحسابات		
	يحق التوكيل		البيع والإفراغ للمشتري
	يحق التوكيل		البيع والإفراغ للورثة
	يحق التوكيل	التأجير	
	يحق التوكيل	التبليغ عن الهروب	
	يحق التوكيل	التبليغ عن هروب العمالة	
	يحق التوكيل	التجزئة والفرز	
	يحق التوكيل	التحويل من الحسابات	
	يحق التوكيل	التسجيل في خدمه الالكتروني	
	يحق التوكيل	التسوية والتنازل عن العمال	
	يحق التوكيل	التنازل عن الأرض المؤجرة	
	يحق التوكيل	التنازل عن الاسم التجاري	

المركز الرئيسي: الرياض
رأس المال: 500000

رقم العقد: 76665

رقم نسخة العقد: 5

تاريخ تقديم العقد: 23/12/1442

		يحق التوكيل	التنازل عن الحصص والأسهم من رأس المال
		يحق التوكيل	التنازل عن العقد
		يحق التوكيل	التنازل عن العلامات التجارية أو إلغائها
		يحق التوكيل	التنازل عن العلامة التجارية
		يحق التوكيل	التنازل عن القرار الزراعي
		يحق التوكيل	التنازل عن النصيب من
		يحق التوكيل	التنازل عن النقص في المساحة
		يحق التوكيل	التوقيع على جميع المستندات لدى الغرفة التجارية
		يحق التوكيل	التوقيع على عقود التأسيس وملاحق التعديل لدى كاتب العدل
		يحق التوكيل	التوقيع على عقود التأسيس وملاحق التعديل
		يحق التوكيل	الدخول في المساهمات العقارية
		يحق التوكيل	الدخول في شركات قائمة
		يحق التوكيل	الرهن
يحق التوكيل	اصدار	الرئيسية	السجلات التجارية
يحق التوكيل	تجديد		
يحق التوكيل	شطب		
يحق التوكيل	اصدار	الفرعية	السجلات التجارية
يحق التوكيل	تجديد		
يحق التوكيل	شطب		
		يحق التوكيل	السحب من الحسابات
		يحق التوكيل	الشراء وقبول الإفراغ ودفن الثمن

المركز الرئيسي: الرياض
رأس المال: 500000

رقم العقد: 76665

رقم نسخة العقد: 5

تاريخ تقديم العقد: 23/12/1442

يحق التوكيل	بيع الحصص	الشركات التي تدخل فيها الشركة كشريك
يحق التوكيل	تصفية الشركة	
يحق التوكيل	تمثيل الشركة في الشركة المساهم فيها	
يحق التوكيل	توقيع عقود الشركات	
يحق التوكيل	شراء الحصص	
	يحق التوكيل	إلغاء التأشيرات
	يحق التوكيل	إلغاء التأشيرة
	يحق التوكيل	إلغاء التراخيص
	يحق التوكيل	إلغاء التوقيع لدى الغرفة التجارية
	يحق التوكيل	إلغاء الرخص
	يحق التوكيل	إلغاء السجل التجاري
	يحق التوكيل	إلغاء السجلات
	يحق التوكيل	إلغاء بلاغات الهروب
	يحق التوكيل	إلغاء بلاغات الهروب للعمالة
	يحق التوكيل	إلغاء تأشيرات الخروج النهائي
	يحق التوكيل	إلغاء تأشيرات الخروج والعودة
	يحق التوكيل	إلغاء تصريح الصيد
	يحق التوكيل	إلغاء رخص قوارب
	يحق التوكيل	إلغاء عقود التأسيس وملاحق التعديل
	يحق التوكيل	إلغاء وفسخ عقود التأجير
يحق التوكيل	سماع الدعاوي والرد عليها	القضاء
يحق التوكيل	المصالحة	
يحق التوكيل	رفض وقبول التحكيم	
يحق التوكيل	رفض وقبول الصلح	
يحق التوكيل	الاقرار والانكار	

المركز الرئيسي: الرياض
رأس المال: 500000

رقم العقد: 76665

رقم نسخة العقد: 5

تاريخ تقديم العقد: 23/12/1442

يحق التوكيل	التنازل	التمثيل امام المحاكم الشرعية	القضاء
يحق التوكيل	المرافعه		
يحق التوكيل	المدافعه		
يحق التوكيل	المطالبة		
يحق التوكيل	المخاصمة		
	يحق التوكيل	التمثيل امام كتابات العدل	
	يحق التوكيل	تعيين المحامين	
	يحق التوكيل	تعيين المحكمين	
		يحق التوكيل	الهبة والإفراغ
		يحق التوكيل	إنهاء إجراءات العامل المتوفى
		يحق التوكيل	إنهاء إجراءات العمالة المتوفاة
		يحق التوكيل	إنهاء إجراءات العمالة لدى التأمينات الاجتماعية
		يحق التوكيل	بناء الأرض
		يحق التوكيل	بيع
		يحق التوكيل	بيع أسهم
		يحق التوكيل	بيع أسهم المساهمات العقارية
		يحق التوكيل	بيع الأسهم المتوافقة مع الأحكام الشرعية
		يحق التوكيل	بيع الحصص والأسهم واستلام القيمة
		يحق التوكيل	بيع القارب
		يحق التوكيل	بيع المؤسسة
		يحق التوكيل	بيع النصيب من
		يحق التوكيل	بيع فرع الشركة
		يحق التوكيل	تأجير
	يحق التوكيل	التوقيع على عقد الشركة	تأسيس الشركات بأسم الشركة
	يحق التوكيل	التوقيع على قرارات الشركاء	
يحق التوكيل	اصدار	السجلات التجارية	

المركز الرئيسي: الرياض
رأس المال: 500000

رقم العقد: 76665

رقم نسخة العقد: 5

تاريخ تقديم العقد: 23/12/1442

يحق التوكيل	تجديد	السجلات التجارية	تأسيس الشركات بأسم الشركة
يحق التوكيل	شطب	تسجيلها في الوزارة	
	يحق التوكيل	تمثيل امام كاتب العدل	
	يحق التوكيل	يحق التوكيل	تأسيس شركة
	يحق التوكيل	يحق التوكيل	تجديد الاشتراك بالغرفة التجارية
	يحق التوكيل	يحق التوكيل	تجديد الاشتراك في صناديق الأمانات
	يحق التوكيل	يحق التوكيل	تجديد الاشتراك لدى الغرفة التجارية
	يحق التوكيل	يحق التوكيل	تجديد الإقامات
	يحق التوكيل	يحق التوكيل	تجديد التراخيص
	يحق التوكيل	يحق التوكيل	تجديد الرخص
	يحق التوكيل	يحق التوكيل	تجديد تصريح الصيد
	يحق التوكيل	يحق التوكيل	تجديد رخصة قارب
	يحق التوكيل	يحق التوكيل	تجديد عقود الأجرة
	يحق التوكيل	يحق التوكيل	تحديث البيانات
	يحق التوكيل	يحق التوكيل	تحديث الصك وإدخاله في النظام الشامل
	يحق التوكيل	يحق التوكيل	تحديث الصكوك وإدخالها في النظام الشامل
	يحق التوكيل	يحق التوكيل	تحديث بيانات العمال
	يحق التوكيل	يحق التوكيل	تحديث رأس المال
	يحق التوكيل	يحق التوكيل	تحويل الأراضي الزراعية إلى سكنية
	يحق التوكيل	يحق التوكيل	تحويل الأرض الزراعية إلى سكنية
	يحق التوكيل	يحق التوكيل	تحويل الأرض الزراعية إلى سكنية أو صناعية

المركز الرئيسي: الرياض
رأس المال: 500000

رقم العقد: 76665

رقم نسخة العقد: 5

تاريخ تقديم العقد: 23/12/1442

	يحق التوكيل	تحويل الراتب
	يحق التوكيل	تحويل الشركة إلى مؤسسة
	يحق التوكيل	تحويل الشركة من تضامنية إلى ذات مسؤولية محدودة
	يحق التوكيل	تحويل الشركة من ذات مسؤولية محدودة إلى مساهمة
	يحق التوكيل	تحويل الشركة من شركة توصية بسيطة إلى ذات مسؤولية محدودة
	يحق التوكيل	تحويل الشركة من مساهمة إلى ذات مسؤولية محدودة
	يحق التوكيل	تحويل المؤسسة إلى شركة
	يحق التوكيل	تحويل فرع الشركة إلى شركة
	يحق التوكيل	تحويل فرع الشركة إلى مؤسسة
	يحق التوكيل	تحويل فرع المؤسسة
	يحق التوكيل	تخطيط الأراضي
	يحق التوكيل	تسجيل الشركة
	يحق التوكيل	تسجيل العلامة التجارية
	يحق التوكيل	تسجيل الوكالات والعلامات التجارية
	يحق التوكيل	تصفية الشركة
	يحق التوكيل	تصفية العمالة وإلغاؤها
	يحق التوكيل	تصفية المحافظ الاستثمارية
	يحق التوكيل	تعديل اسم الشركة
	يحق التوكيل	تعديل اسم المالك ورقم السجل المدني الحفيظة
	يحق التوكيل	تعديل أغراض الشركة

المركز الرئيسي: الرياض
رأس المال: 500000

رقم العقد: 76665

رقم نسخة العقد: 5

تاريخ تقديم العقد: 23/12/1442

	يحق التوكيل	تعديل التراخيص
	يحق التوكيل	تعديل الجنسيات
	يحق التوكيل	تعديل الحدود والأطوال والمساحة وأرقام القطع والمخططات والصكوك وتواريخها وأسماء الأحياء
	يحق التوكيل	تعديل السجل التجاري
	يحق التوكيل	تعديل السجلات
	يحق التوكيل	تعديل المهن
	يحق التوكيل	تعديل جنسية أحد الشركاء في العقد
	يحق التوكيل	تعديل جهة القدوم
	يحق التوكيل	تعيين المدراء وعزلهم
	يحق التوكيل	تغيير الكيان القانوني للشركة
	يحق التوكيل	تفعيل البوابة السعودية
	يحق التوكيل	تمديد تأشيرات الخروج والعودة
	يحق التوكيل	تمديد تأشيرات الزيارة
	يحق التوكيل	تنشيط الحسابات
	يحق التوكيل	توقيع الاتفاقيات
	يحق التوكيل	توقيع العقود الخاصة بالشركة مع الغير
	يحق التوكيل	توقيع العقود مع مؤسسات البناء والمقاوليين
	يحق التوكيل	توقيع عقد الإيجار
	يحق التوكيل	توقيع عقود الأجرة
	يحق التوكيل	توقيع قرارات الشركاء

المركز الرئيسي: الرياض
رأس المال: 500000

رقم العقد: 76665

رقم نسخة العقد: 5

تاريخ تقديم العقد: 23/12/1442

	يحق التوكيل	حجز الاسم التجاري
	يحق التوكيل	حجز الأسماء
	يحق التوكيل	حضور الجمعيات العامة
	يحق التوكيل	خفض رأس المال
	يحق التوكيل	دخول المناقصات واستلام الاستثمارات
	يحق التوكيل	دخول وخروج شركاء
	يحق التوكيل	دمج الصكوك
	يحق التوكيل	زيادة رأس المال
	يحق التوكيل	شراء
	يحق التوكيل	شراء أسهم
	يحق التوكيل	شراء أسهم المساهمات العقارية
	يحق التوكيل	شراء الأسهم المتوافقة مع الأحكام الشرعية
	يحق التوكيل	شراء الحصص والأسهم ودفع الثمن
	يحق التوكيل	شراء القوارب
	يحق التوكيل	شراء المؤسسة
	يحق التوكيل	شراء النصيب من
	يحق التوكيل	صرف الشيكات
	يحق التوكيل	طلب اعتماد بنكي
	يحق التوكيل	طلب الإعفاء من القروض
	يحق التوكيل	طلب القروض البنكية المتوافقة مع الأحكام والضوابط الشرعية
	يحق التوكيل	طلب ضمان بنكي
	يحق التوكيل	طلب نقاط البيع

المركز الرئيسي: الرياض
رأس المال: 500000

رقم العقد: 76665

رقم نسخة العقد: 5

تاريخ تقديم العقد: 23/12/1442

	يحق التوكيل	عمل الخروج النهائي
	يحق التوكيل	عمل خروج وعودة
	يحق التوكيل	عمل مخطط للأرض المملوكة
	يحق التوكيل	فتح الاشتراك لدى الغرفة التجارية
	يحق التوكيل	فتح الحسابات بضوابط شرعية
	يحق التوكيل	فتح الحسابات لدى البنوك باسم الشركة
	يحق التوكيل	فتح الفروع
	يحق التوكيل	فتح الفروع للشركة
	يحق التوكيل	فتح المحافظ الاستثمارية بالضوابط الشرعية وتحرير وتعديل وإلغاء الأوامر
	يحق التوكيل	فتح المحلات
	يحق التوكيل	فتح الملفات الأساسية والفرعية وتجديدها وإلغاؤها
	يحق التوكيل	فتح الملفات للشركة
	يحق التوكيل	فتح حساب بضوابط شرعية
	يحق التوكيل	فتح صناديق الأمانات
	يحق التوكيل	فتح فرع للترخيص
	يحق التوكيل	فتح فروع للسجلات
	يحق التوكيل	فتح محل
	يحق التوكيل	فتح ملف
	يحق التوكيل	فصل الأبناء من جواز الأب أو الأم
	يحق التوكيل	فك الرهن

المركز الرئيسي: الرياض
رأس المال: 500000

رقم العقد: 76665

رقم نسخة العقد: 5

تاريخ تقديم العقد: 23/12/1442

	يحق التوكيل	قبول التنازل عن الحصة والأسهم ورأس المال
	يحق التوكيل	قبول التنازل والإفراغ
	يحق التوكيل	قبول الرهن
	يحق التوكيل	قبول الهبة والإفراغ
	يحق التوكيل	قسمة الأسهم بين الورثة ونقلها إلى محافظهم
	يحق التوكيل	قفل الحسابات لدى البنوك باسم الشركة
	يحق التوكيل	قفل الحسابات وتسويتها
	يحق التوكيل	مراجعة
	يحق التوكيل	مراجعة إدارة الترحيل والوافدين
	يحق التوكيل	مراجعة إدارة الجودة والنوعية وهيئة المواصفات والمقاييس
	يحق التوكيل	مراجعة إدارة الحاسب الآلي في القوى العاملة
	يحق التوكيل	مراجعة إدارة السجلات
	يحق التوكيل	مراجعة الإدارة العامة للتخطيط العمراني
	يحق التوكيل	مراجعة التأمينات الاجتماعية
	يحق التوكيل	مراجعة الدفاع المدني
	يحق التوكيل	مراجعة السفارة
	يحق التوكيل	مراجعة الهيئة العامة للاستثمار والتوقيع أمامها
	يحق التوكيل	مراجعة أمانة

	يحق التوكيل	مراجعة شركات الاتصالات وتأسيس الهواتف الثابتة أو الجوالات باسم الشركة
	يحق التوكيل	مراجعة شئون الخدمات
	يحق التوكيل	مراجعة قسم المكاتب الأهلية للاستقدام
	يحق التوكيل	مراجعة كتابة العدل أو المحكمة لقبول إفراغها
	يحق التوكيل	مراجعة مصلحة الزكاة والدخل
	يحق التوكيل	مراجعة هيئة سوق المال
	يحق التوكيل	مراجعة وزارة الزراعة ومديرية الزراعة بخصوص
	يحق التوكيل	نشر عقد التأسيس وملاحق التعديل وملخصاتها والأنظمة الأساسية في الجريدة الرسمية
	يحق التوكيل	نقل الأسهم من المحفظة
	يحق التوكيل	نقل الترخيص
	يحق التوكيل	نقل الحصص والأسهم والسندات
	يحق التوكيل	نقل الرخص
	يحق التوكيل	نقل السجل التجاري
	يحق التوكيل	نقل السجلات التجارية
	يحق التوكيل	نقل القرار الزراعي
	يحق التوكيل	نقل الكفالات

نقل المعلومات وتحديث البيانات	يحق التوكيل	
نقل رخصة قارب	يحق التوكيل	
نقل كفالة العمالة لنفسه	يحق التوكيل	
نقل ملكية المنشآت وتصفيتها وإلغاؤها	يحق التوكيل	
وذلك للعقارات الواقعة	يحق التوكيل	

- عزل المدير: يجوز للشركاء عزل المديرين المعينين في عقد الشركة دون إخلال بحقوقهم في التعويض إذا وقع العزل بغير مبرر مقبول أو في وقت غير مناسب.

"المادة الثانية عشر: مراجعي الحسابات"

يجب أن يكون للشركة مراجع حسابات (أو أكثر) من بين مراجعي الحسابات المرخص لهم بالعمل في المملكة تعينه الجمعية العامة للشركاء، وتحدد مكافأته ومدة عمله، ويجوز للجمعية أيضاً في كل وقت تغييره مع عدم الإخلال بحقه في التعويض إذا وقع التغيير في وقت غير مناسب أو لسبب غير مشروع.

"المادة الثالثة عشر: الجمعية العامة للشركاء"

يكون للشركة ذات المسؤولية المحدودة جمعية عامة تتكون من جميع الشركاء. وتعقد الجمعية العامة بدعوة من (المدير أو المديرين أو مجلس المديرين)، على أن تعقد مرة على الأقل في السنة خلال الشهور الأربعة التالية لنهاية السنة المالية للشركة. وتجوز دعوة الجمعية العامة في كل وقت بناء على طلب المديرين أو مجلس الرقابة أو مراجع الحسابات أو عدد من الشركاء يمثل نصف رأس المال على الأقل. ويحضر محضر بملخص مناقشات الجمعية العامة، وتدوّن المحاضر وقرارات الجمعية العامة أو قرارات الشركاء في سجل خاص تعده الشركة لهذا الغرض. ويجب أن يشتمل جدول أعمال الجمعية العامة للشركاء في اجتماعها السنوي بصفة خاصة على البنود الآتية:

- 1- سماع تقرير المديرين عن نشاط الشركة ومركزها المالي خلال السنة المالية، وتقرير مراجع الحسابات، وتقرير مجلس الرقابة إن وجد.
- 2- مناقشة القوائم المالية والتصديق عليها .
- 3- تحديد نسبة الربح التي توزع على الشركاء .
- 4- تعيين المديرين أو أعضاء مجلس الرقابة إن وجدوا وتحديد مكافآتهم .
- 5- تعيين مراجع الحسابات وتحديد أتعابه .
- 6- المسائل الأخرى التي تدخل في اختصاص الجمعية بموجب النظام أو عقد تأسيس الشركة .

"المادة الرابعة عشر: قرارات الشركاء"

- 1- تصدر قرارات الشركاء في الجمعية العامة، (ومع ذلك يجوز في الشركة التي لا يزيد عدد الشركاء فيها على عشرين أن يبدي الشركاء آراءهم متفرقين. وفي هذه الحالة يرسل مدير الشركة إلى كل شريك خطاباً مسجلاً بالقرارات المقترحة ليصوت الشريك عليها كتابة.)
- 2- يجوز تعديل عقد تأسيس الشركة بموافقة (الشركاء بالاجماع) الذين يمثلون (100%) من رأس المال على الأقل،
- 3- تصدر بقية القرارات بموافقة الشركاء الذين يمثلون (50%) من رأس المال، وإذا لم تتوافر في المداولة أو في المشاورة الأولى الأغلبية المنصوص عليها في هذه الفقرة وجبت دعوة الشركاء إلى الاجتماع بخطابات مسجلة وتصدر القرارات في الاجتماع المشار إليه بموافقة أغلبية الحصص الممثلة فيه أيضًا كانت النسبة التي تمثلها بالنسبة إلى رأس المال .

المركز الرئيسي: الرياض
رأس المال: 500000

رقم العقد: 76665

رقم نسخة العقد: 5

تاريخ تقديم العقد: 23/12/1442

المادة الخامسة عشر: السنة المالية

تصبح بداية السنة المالية للشركة من تاريخ [06/05/1441] هـ الموافق [01/01/2020] م وتنتهي في [10/12/1441] هـ الموافق [31/07/2020] م وتكون كل سنة مالية بعد ذلك اثني عشر شهراً.

ب- يُعد [مدير الشركة] عن كل سنة مالية القوائم المالية للشركة وتقريراً عن نشاط الشركة ومركزها المالي واقتراحاتهم في شأن توزيع الأرباح، وذلك خلال ثلاثة أشهر من نهاية السنة المالية. وعلى المديرين أن يرسلوا إلى الوزارة وإلى كل شريك صورة من هذه الوثائق وصورة من تقرير مجلس الرقابة - إن وجد - وصورة من تقرير مراجع الحسابات، وذلك خلال شهر من تاريخ إعداد الوثائق المذكورة. ولكل شريك أن يطلب من المديرين الدعوة إلى عقد الاجتماع للجمعية العامة للشركاء للمداولة في الوثائق المذكورة.

المادة السادسة عشر: الأرباح والخسائر

توزع أرباح الشركة السنوية الصافية على النحو التالي:

- أ- تجنب الشركة في كل سنة (10%) على الأقل من أرباحها الصافية، لتكوين احتياطي نظامي. ويجوز للجمعية العامة للشركاء أن تقرر وقف هذا التجنّب متى بلغ الاحتياطي المذكور (30%) من رأس مال الشركة.
- ب- الباقي يوزع على الشركاء بنسبة حصص كل منهم في رأس المال ما لم يقرر الشركاء تكوين احتياطات أخرى أو ترحيل رصيد الأرباح كلياً أو جزئياً للسنة المالية التالية.
- ت- في حالة تحقيق خسائر يتحملها الشركاء بنسبة ما يملكه كل منهم من حصص في رأس المال أو يتم ترحيلها للسنة المالية التالية ولا يتم توزيع أرباح إلا بعد استهلاك تلك الخسارة وإذا بلغت خسائر الشركة نصف رأس مالها، وجب على (مدير أو مديري أو مجلس المديرين) الشركة تسجيل هذه الواقعة في السجل التجاري ودعوة الشركاء للاجتماع خلال مدة لا تزيد على تسعين يوماً من تاريخ علمهم ببلوغ الخسارة هذا المقدار؛ للنظر في استمرار الشركة أو حلها. ويجب شهر قرار الشركاء سواء باستمرار الشركة أو حلها بالطرق المنصوص عليها في المادة (الثامنة والخمسين بعد المائة) من نظام الشركات. وتعد الشركة منقضية بقوة النظام إذا أهمل مديرو الشركة دعوة الشركاء أو تعذر على الشركاء إصدار قرار باستمرار الشركة أو حلها.

المادة السابعة عشر: إنقضاء الشركة

- تنقضي الشركة بأحد أسباب الانقضاء الواردة في المادة السادسة عشرة من نظام الشركات ومواد هذا العقد وبانقضائها تدخل في دور التصفية وفقاً لأحكام الباب العاشر من نظام الشركات. مع مراعاة أنه في حالة التصفية الاختيارية يلزم اتخاذ الآتي:
- 1- إعداد مركز مالي للشركة في تاريخ صدور قرار الشركاء بحل وتصفية الشركة معتمد من محاسب قانوني مرخص له بالعمل في المملكة العربية السعودية يثبت قدرة الشركة على الوفاء بالتزاماتها وديونها تجاه الغير.
 - 2- سداد كافة حقوق الدائنين أو إبرام صلح معهم، فإن تعذر فلا يتم تصفية الشركة إلا بعد صدور قرار من الجهة القضائية المختصة بشهر إفلاس الشركة بناء على طلب الدائنين أو الشركة.

المادة الثامنة عشر: التبليغات

تكون التبليغات التي توجهها الشركة إلى الشركاء عن طريق البريد الإلكتروني

المادة التاسعة عشر: أحكام عامة

- 1- تخضع الشركة للأنظمة السارية بالمملكة.
- 2- كل ما لم يرد به نص في هذا العقد يطبق بشأنه نظام الشركات ولائحته.

المادة العشرون: نسخ العقد

حرر هذا العقد من عدد من النسخ استلمها مالك رأس المال للعمل بموجبها ولتقديمها للجهات المختصة لقبول الشركة بالسجل التجاري وسجل الشركات، هذا وقد فوض الشركاء السيد/ بدر ناصر محمد العليوي في إتمام الإجراءات النظامية اللازمة لتأسيس الشركة والمتابعة لدى الجهات المختصة فيما يختص بهذا الشأن.

المركز الرئيسي: الرياض
رأس المال: 500000

رقم العقد: 76665
رقم نسخة العقد: 5

تاريخ تقديم العقد: 23/12/1442

يقر الشركاء وهم بكامل الأهلية المعتبرة شرعاً ونظاماً بموافقتهم على عقد الشركة وأنهم قاموا بمراجعة بنوده والالتزامات والحقوق التي يتضمنها بعناية، وأنهم يقرون بصحتها وعدم مخالفتها لنظام الشركات ويتقدمون به بطوعهم واختيارهم ودون إكراه أو إجبار من أحد، وأنهم مسؤولون عن صحة جميع البيانات والمعلومات المدخلة والواردة فيه ويتحملون المسؤولية النظامية وفقاً للمادة الثانية عشرة بعد المائتين من نظام الشركات إذا ثبت خلاف ذلك.

تم تدقيق هذا العقد الإلكتروني وتوثيقه من قبل وزارة التجارة، وتم التحقق من هوية الشركاء عن طريق رسائل نصية على رقم الجوال المسجل في نظام الخدمات الإلكترونية بوزارة الداخلية (أبشر).



الختم

4- Amendments to the Articles of Association of Ataa Company related to the Acquisition Transaction

Article topic	Current Law		Modified Law	
	Article number	Article text	Article No.	Article Text
Capital	7	The capital of the company is set at (SAR 400,000,000) four hundred million Saudi riyals, divided into (40,000,000) forty million shares of equal value, of (SAR 10) ten Saudi riyals per share , all of them are ordinary in-kind fully paid shares.	7	The capital of the Company was set at (SAR 420,872,150) four hundred twenty million eight hundred and seventy-two thousand one hundred and fifty Saudi Riyals, divided into (42,087,215) forty-two million and eighty-seven thousand two hundred and fifteen shares of equal value of (SAR 10) ten Saudi Riyals per share, all of them are Ordinary in kind fully paid shares.
Subscribing to shares	8	The founders have subscribed to the entire capital of the shares amounting to (40,000,000) forty million shares valued (SAR 400,000,000) four hundred million Saudi riyals fully paid.	8	The shareholders have subscribed to the entire share capital of (42,087,215) forty-two million and eighty-seven thousand two hundred and fifteen shares valued (SAR 420,872,150) four hundred twenty million and eight hundred and seventy-two thousand one hundred and fifty Saudi riyals fully paid.



 www.ataa.sa

 info@ataa.sa

 +966 (11) 4563121